



ଭାରତର ମହାଲେଖା ନିୟନ୍ତ୍ରଣ ତଥା
ମହାସମୀକ୍ଷକଙ୍କ ପ୍ରତିବେଦନ
ରାଜସ୍ୱ କ୍ଷେତ୍ର
ମାର୍ଚ୍ଚ 2020 ରେ ସମାପ୍ତ ବର୍ଷ ପାଇଁ



लोकहितार्थ सत्यनिष्ठा
Dedicated to Truth in Public Interest



ଓଡ଼ିଶା ସରକାର
ପ୍ରତିବେଦନ ସଂଖ୍ୟା 6 ବର୍ଷ 2021

ଭାରତର ମହାଲେଖା ନିୟନ୍ତ୍ରଣ ତଥା

ମହାସମୀକ୍ଷକଙ୍କ ପ୍ରତିବେଦନ

ରାଜସ୍ୱ କ୍ଷେତ୍ର

ମାର୍ଚ୍ଚ 2020 ରେ ସମାପ୍ତ ବର୍ଷ ପାଇଁ

ଓଡ଼ିଶା ସରକାର

ପ୍ରତିବେଦନ ସଂଖ୍ୟା 6 ବର୍ଷ 2021

ସୂଚୀପତ୍ର

ବର୍ଣ୍ଣନା	ପ୍ରସଙ୍ଗ ସୂଚନା	
	ଅନୁଚ୍ଛେଦ ସଂଖ୍ୟା	ପୃଷ୍ଠା ସଂଖ୍ୟା
ମୁଖବନ୍ଧ		v
ବିହଙ୍ଗାବଲୋକନ		vii -x
ଅଧ୍ୟାୟ I : ସାଧାରଣ		
ରାଜସ୍ୱ ପ୍ରାପ୍ତିର ଧାରା	1.1	1
ରାଜସ୍ୱ କର	1.1.1	2-3
ଅଣ-କର ରାଜସ୍ୱ	1.1.2	3
ବକେୟା ରାଜସ୍ୱର ବିଶ୍ଳେଷଣ	1.2	4-5
କର ନିର୍ଦ୍ଧାରଣ ସମ୍ବନ୍ଧୀୟ ବକେୟା	1.3	5
ବିଭାଗ ଦ୍ୱାରା ସମ୍ଭାନ ହୋଇଥିବା କର ଫାଙ୍କି	1.4	5-6
ବିଚାରାଧିକାର ଥିବା ଅର୍ଥ ଫେରସ୍ତ ମାମଲା	1.5	6
ସମାକ୍ଷାକୁ ପ୍ରତିଜବାବ	1.6	6
ପୂର୍ବ ସମାକ୍ଷା ପ୍ରତିବେଦନ ଉପରେ ପରବର୍ତ୍ତୀ କାର୍ଯ୍ୟାନୁଷ୍ଠାନ	1.6.1	6-7
ବିଭାଗଦ୍ୱାରା ନିରୀକ୍ଷଣ ରିପୋର୍ଟ ଗୁଡ଼ିକର ବିବରଣ	1.6.2	7
ନିରୀକ୍ଷଣ ରିପୋର୍ଟ ଉପରେ ପ୍ରତିଜବାବ	1.6.3	8
ବିଭାଗୀୟ ସମାକ୍ଷା କମିଟି ବୈଠକ	1.6.4	8
ସମାକ୍ଷାରେ ପ୍ରତିବନ୍ଧକ	1.6.5	9
ଦ୍ରାଫ୍ଟ ସମାକ୍ଷା ଅନୁଚ୍ଛେଦ ପ୍ରତି ବିଭାଗମାନଙ୍କ ପ୍ରତିଜବାବ	1.6.6	9
ସମାକ୍ଷା ଦ୍ୱାରା ଉଚ୍ଚାପିତ ବିଷୟକୁ ସମାଧାନ କରିବା ପାଇଁ ସଂକ୍ରିୟାର ବିଶ୍ଳେଷଣ	1.7	9
ନିରୀକ୍ଷଣ ରିପୋର୍ଟ ଗୁଡ଼ିକର ସ୍ଥିତି	1.7.1	10
ଗୃହଣୀୟ ମାମଲା ଗୁଡ଼ିକ ଉପରେ ଅସୁଲି	1.7.2	10-11
ସମାକ୍ଷା ଯୋଜନା	1.8	11
ସମାକ୍ଷାର ଫଳାଫଳ	1.9	11
ଏହି ପ୍ରତିବେଦନର ପରିସର	1.10	11-12
ଅଧ୍ୟାୟ II : ମୂଲ୍ୟଯୁକ୍ତ କର, ପ୍ରବେଶ କର ଏବଂ ଦ୍ରବ୍ୟ ଓ ସେବା କର ଇତ୍ୟାଦି		
କର ପରିଚାଳନା	2.1	13
ଆଭ୍ୟନ୍ତରୀଣ ସମାକ୍ଷା	2.2	13
ସମାକ୍ଷା ପଦ୍ଧତି ଏବଂ ସମାକ୍ଷାର ପରିଣାମ	2.3	13-14
ସମାକ୍ଷା ସିଦ୍ଧାନ୍ତ	2.4	15
ଅଧିନିୟମ/ ନିୟମାବଳୀର ବ୍ୟବସ୍ଥା ତଥା ସରକାରୀ ଅଧିକାରୀ ଗୁଡ଼ିକର ଅନୁପାଳନ ନହେବା	2.5	15
ନିମ୍ନତର କର ବସାଣ ଯୋଗୁଁ କରର ସଙ୍କ୍ରାନ୍ତ	2.5.1	15-16
କ୍ଲେଡିଟ୍ ନୋଟ୍ ଗୁଡ଼ିକର ଅନିୟମିତ ସାକୃତି ଯୋଗୁଁ କର ଏବଂ ଜୋରିମାନା ସଙ୍କ୍ରାନ୍ତ	2.5.2	17-18
ଅନ୍ତରାଜ୍ୟ ବିକ୍ରୟ ପରିବର୍ତ୍ତେ ଆନ୍ତରାଜ୍ୟ ବିକ୍ରୟ ଭାବରେ ବିକ୍ରୟର ଭୁଲ୍ ବିଚାର ହେତୁ କରର ସଙ୍କ୍ରାନ୍ତ	2.5.3	18-19

ବର୍ଣ୍ଣନା	ପ୍ରସଙ୍ଗ ସୂଚନା	
	ଅନୁଲେଖ ସଂଖ୍ୟା	ପୃଷ୍ଠା ସଂଖ୍ୟା
କ୍ଲେଡିଙ୍ଗ୍ ନୋଟର ଅନିୟମିତ ସ୍ୱାକୃତି ଯୋଗୁଁ ଅତିରିକ୍ତ ଅର୍ଥ ଫେରସ୍ତ	2.5.4	19-20
ଅନିୟମିତ ଭାବରେ ରିହାତି ହାର ପ୍ରଦାନ ହେତୁ କରର ସଙ୍କ୍ରାନ୍ତ	2.5.5	20-21
ଶୁଳ୍କ ଓ ସେବା ଦେୟର ଅତିରିକ୍ତ ଅନୁମତି ଯୋଗୁଁ କର ଏବଂ ଜୋରିମାନାର ସଙ୍କ୍ରାନ୍ତ	2.5.6	21-22
ଓଡ଼ିଶା ପ୍ରବେଶ କର ଅଧିନିୟମ/ ନିୟମାବଳୀରେ ଥିବା ନିୟମ ଗୁଡ଼ିକ ତଥା ସରକାରୀ ଅଧିକାରୀ ଗୁଡ଼ିକର ଅନୁପାଳନ ନହେବା	2.6	22-23
ବିକ୍ରୟ କାରବାର ଉପରେ ପ୍ରବେଶ କରର ସଙ୍କ୍ରାନ୍ତ	2.6.1	23-24
ପ୍ରବେଶ କରର କମ୍ ଦାବି	2.6.2	24
ଅନୁସୂଚିତ ଦ୍ରବ୍ୟର ବିକ୍ରି କାରବାର ଉପରେ ପ୍ରବେଶ କରର ସଙ୍କ୍ରାନ୍ତ	2.6.3	25-26
ଦ୍ରବ୍ୟ ଓ ସେବା କର- ଉପକ୍ରମ	2.7	26-27
ରାଜସ୍ୱର ଧାରା	2.7.1	27
ଦ୍ରବ୍ୟ ଓ ସେବା କର ପଞ୍ଜୀକରଣ	2.7.2	27-28
ଜିଏସ୍ଟି ରିଟର୍ଣ୍ଣ ଦାଖଲ ପ୍ରକ୍ରିୟା	2.7.3	28-29
ସମ୍ମିଳିତ ଅଧିନିୟମ ଅଧିନରେ ପଡ଼ି ରହିଥିବା କର ନିର୍ଦ୍ଧାରଣ	2.7.4	29-30
ଅନୁମୋଦିତ କର ଫେରସ୍ତ ମାମଲା	2.7.5	30
ଜିଏସ୍ଟି ତଥ୍ୟ ଆଦାନ ପ୍ରଦାନ କରିବାର ସ୍ଥିତି	2.7.6	31
ଅଧ୍ୟାୟ III : ରାଜ୍ୟ ଅବକାରୀ		
କର ପରିଚାଳନା	3.1	33
ଆଭ୍ୟନ୍ତରୀଣ ସମୀକ୍ଷା	3.2	33
ସମୀକ୍ଷାର ଫଳାଫଳ	3.3	33-34
ସମୀକ୍ଷା ସିଦ୍ଧାନ୍ତ	3.4	34
ଅଧିନିୟମ/ ନିୟମାବଳୀ/ ବାର୍ଷିକ ଅବକାରୀ ନୀତି ଏବଂ ସରକାରଙ୍କ ନିର୍ଦ୍ଦେଶନାମା ଗୁଡ଼ିକର ଅନୁପାଳନ	3.5	34
ଦେଶୀ ମଦ, ଭାରତୀୟ ପ୍ରସ୍ତୁତ ବିଦେଶୀ ମଦ ଏବଂ ବିଅରର ସଙ୍କ୍ରାନ୍ତ ଉପରେ ଅବକାରୀ ଶୁଳ୍କ ସହ ଜୋରିମାନା	3.5.1	35-37
ଅତିରିକ୍ତ ସମୟ ଚାଲୁ ରହିବା ବାବଦରେ ଖର୍ଚ୍ଚର ଅନାଦାୟ	3.5.2	37-38
ଜମି ମାଲିକମାନଙ୍କ ସହିତ ପଞ୍ଜୀକୃତ ନକର ରୁକ୍ଷିଣାମା ଦାଖଲ କରିବା ଉପରେ ଫି ର ଅନାଦାୟ	3.5.3	38-39
ପ୍ରତିଷ୍ଠାନ ଖର୍ଚ୍ଚ ବାବଦରେ ଫି ଅନାଦାୟ	3.5.4	39-40
ଅଧ୍ୟାୟ IV : ସ୍ୱାମ୍ପ୍ ଶୁଳ୍କ ଓ ନିବନ୍ଧନ ଫି		
କର ପରିଚାଳନା	4.1	41
ଆଭ୍ୟନ୍ତରୀଣ ସମୀକ୍ଷା	4.2	41
ସମୀକ୍ଷା ପଦ୍ଧତି ଓ ସମୀକ୍ଷାର ପରିଣାମ	4.3	41-42
ସମୀକ୍ଷା ସିଦ୍ଧାନ୍ତ	4.4	42
ସରକାରୀ ଅନୁଲେଖ ତଥା ଅଧିନିୟମ ଓ ନିୟମାବଳୀ ବ୍ୟବସ୍ଥାଗୁଡ଼ିକର ଅନୁପାଳନ ନ ହେବା	4.5	42-43
ସ୍ୱାମ୍ପ୍ ଶୁଳ୍କ ନିବନ୍ଧନ ଫିର ସଙ୍କ୍ରାନ୍ତ	4.5.1	43-44

ବର୍ଣ୍ଣନା	ପ୍ରସଙ୍ଗ ସୂଚନା	
	ଅନୁଛେଦ ସଂଖ୍ୟା	ପୃଷ୍ଠା ସଂଖ୍ୟା
ଭାଗିଦାରୀ କବଳାର ଅବମୂଲ୍ୟାୟନ ହେତୁ ଷ୍ଟାମ୍ପ ଶୁଳ୍କ ଓ ନିବନ୍ଧନ ଫିର ସଙ୍କ୍ରାଦାୟ	4.5.2	44-45
ପଞ୍ଜା ରାଜିନାମାନୁସାରେ ବାଣିଜ୍ୟରେ ବ୍ୟବହୃତ ନିମନ୍ତେ ଭଡ଼ା ଦେଇ ଭଡ଼ା ନେବା ଦ୍ୱାରା ଷ୍ଟାମ୍ପ ଶୁଳ୍କ ଓ ନିବନ୍ଧନ ଫି ର ସଙ୍କ୍ରାଦାୟ	4.5.3	46
ହସ୍ତାନ୍ତରଣ ପରିବର୍ତ୍ତେ ଆବଶ୍ୟକ କ୍ଷମତା ଦେବା ଦ୍ୱାରା ଷ୍ଟାମ୍ପ ଶୁଳ୍କ ଓ ନିବନ୍ଧନ ଫି ର ସଙ୍କ୍ରାଦାୟ	4.5.4	47
ପଞ୍ଜା କବଳାରେ ଭାରତୀୟ ଷ୍ଟାମ୍ପ ଅଧିନିୟମର ବ୍ୟବସ୍ଥାକୁ ଅସଂଲଗ୍ନତା ହେତୁ ଷ୍ଟାମ୍ପ ଶୁଳ୍କ ଓ ନିବନ୍ଧନ ଫି ର ସଙ୍କ୍ରାଦାୟ/ ଅନାଦାୟ	4.5.5	48
କୋଠାଘର ଓ ଅଧିସଂରଚନା ଅବମୂଲ୍ୟାୟନ ହେତୁ ଷ୍ଟାମ୍ପ ଶୁଳ୍କ ଓ ନିବନ୍ଧନ ଫି ର ସଙ୍କ୍ରାଦାୟ	4.5.6	49-50
ଅଧ୍ୟାୟ V : ମୋଟର ଯାନ କର		
କର ପ୍ରଣାସନ	5.1	51
ଆଭ୍ୟନ୍ତରୀଣ ସମୀକ୍ଷା	5.2	51
ସମୀକ୍ଷାର ଫଳାଫଳ	5.3	51-52
ଅନ୍ୟାନ୍ୟ ସମୀକ୍ଷା ସିଦ୍ଧାନ୍ତ	5.4	52
ଅଧିନିୟମ/ ନିୟମାବଳୀ ବ୍ୟବସ୍ଥା ଗୁଡ଼ିକର ଅନୁପାଳନ	5.5	52-53
ମୋଟର ଯାନ କର ଏବଂ ଅତିରିକ୍ତ କର ଅନାଦାୟ	5.5.1	53-55
ଅଧ୍ୟାୟ VI : ଖଣିଜ ପ୍ରାପ୍ତି		
ଅଣକର ରାଜସ୍ୱର ପ୍ରଣାସନ	6.1	57
ଆଭ୍ୟନ୍ତରୀଣ ସମୀକ୍ଷା	6.2	57
ସମୀକ୍ଷାର ଫଳାଫଳ	6.3	57-58
ସମୀକ୍ଷା ସିଦ୍ଧାନ୍ତ	6.4	58
ଅଧିନିୟମ/ ନିୟମାବଳୀ ଗୁଡ଼ିକର ପାଳନ ନହେବା	6.5	58
ଅନୁମୋଦିତ ପରିମାଣ ଠାରୁ ଅଧିକା ଲୁହା ପଥର ଖାନର ଉପରେ କ୍ରୟ ମୂଲ୍ୟ ଅସୁଲି ନହେବା	6.5.1	59
କୋଇଲା ଯାଇଜିଙ୍ଗ୍ ଦେୟ ଉପରେ ରୟାଲଟିର ସଙ୍କ୍ରାମଣ ଏବଂ ଜାତୀୟ ଖଣିଜ ଅନୁସନ୍ଧାନ ଟ୍ରଷ୍ଟ ଓ ଜିଲ୍ଲା ଖଣିଜ ପ୍ରତିଷ୍ଠାନ ପାଣ୍ଠି ପ୍ରତି ଅବଦାନର ସଙ୍କ୍ରାଦାୟ	6.5.2	60-61
ରୟାଲଟି, ସରଫେସ୍ ରେଣ୍ଟ୍ ଏବଂ ଡେଡ୍ ରେଣ୍ଟ୍ ବିଳମ୍ବିତ ପ୍ରଦାନ ଉପରେ ସୁଧ ଲାଗୁ ନହେବା	6.5.3	61-62
ଡେଡ୍ ରେଣ୍ଟ୍ ଏବଂ ସରଫେସ୍ ରେଣ୍ଟ୍ ଅନାରୋପଣ	6.5.4	62-63
ବେସରକାରୀ ଯାନବାହାନ ଓଜନ ମାପକ ଯନ୍ତ୍ରରେ ନିୟୋଜିତ ସରକାରୀ କର୍ମଚାରୀଙ୍କ ବେତନ ଅଂଶ ଅନାଦାୟ ରହିବା	6.5.5	63-64
ଷ୍ଟାମ୍ପ ଶୁଳ୍କ ଓ ନିବନ୍ଧନ ଫିର ସଙ୍କ୍ରାଦାୟ	6.5.6	64-65

ପରିଶିଷ୍ଟ

ପରିଶିଷ୍ଟ ସଂଖ୍ୟା	ବିବରଣୀ	ପ୍ରସଙ୍ଗ ସୂଚନା	
		ଅନୁଚ୍ଛେଦ ସଂଖ୍ୟା	ପୃଷ୍ଠା ସଂଖ୍ୟା
I	କର ଓ ଜୋରିମାନା ହିସାବ ଦର୍ଶାଉଥିବା ବିବରଣୀ	2.5.6	67
II	ଆଇଏମ୍‌ଏଫ୍‌ଏଲ୍ ଓ ବିଅରର ସଙ୍କ ପରିମାଣ ଉଠାଣରେ ଡେରିରେ କାର୍ଯ୍ୟାନୁଷ୍ଠାନ ନେବା ଦ୍ୱାରା ଇଡି ଓ ଜୋରିମାନାର ଅନାଦାୟ ଦର୍ଶାଉଥିବା ବିବରଣୀ	3.5.1	68
III	ଅଧିକୃତ ଲାଇସେନ୍ସଧାରୀମାନେ 2017-18 ବର୍ଷ ପାଇଁ ଜମି ରାଜିନାମାନୁସାରେ ଲାଇସେନ୍ସକୁ ନବୀକରଣ କରିଥିଲେ, କିନ୍ତୁ ଆବଶ୍ୟକ ଅନୁସାରେ ଫି ଦାଖଲ କରିନଥିବା ଦର୍ଶାଉଥିବା ବିବରଣୀ	3.5.3	69
IV	2018-19ରେ ପାତନଶାଳାର ପ୍ରତିଷ୍ଠାନ ମୂଲ୍ୟରେ ଅନାଦାୟ ଦର୍ଶାଉଥିବା ବିବରଣୀ	3.5.4	70-71
V	ନିବନ୍ଧିତ ଦସ୍ତାବିଜର ଠିକ୍ ରୂପ ଶ୍ରେଣୀଭୁକ୍ତ ନ କରିବା ଯୋଗୁଁ ଉନ୍ନୟନ ରାଜିନାମା ଓ ବିକ୍ରୟ ରାଜିନାମାରେ ଷ୍ଟାମ୍ପ ଶୁଳ୍କ ଓ ନିବନ୍ଧନ ଫିର ସଙ୍କ୍ରାଦାୟ ଦର୍ଶାଉଥିବା ବିବରଣୀ	4.5.1 (B)	72-73
VI	ଜମି ଓ କୋଠାବାଡ଼ିର ଅବମୂଲ୍ୟାୟନ ଯୋଗୁଁ ଷ୍ଟାମ୍ପ ଶୁଳ୍କ ଓ ନିବନ୍ଧନ ଫି ସଙ୍କ୍ରାଦାୟ ଦର୍ଶାଉଥିବା ବିବରଣୀ	4.5.2 (A)	74-76
VII	ଜମି ଓ କୋଠାଘରର ଅବମୂଲ୍ୟାୟନ ହେତୁ, ଷ୍ଟାମ୍ପ ଶୁଳ୍କ ଓ ନିବନ୍ଧନ ଫିର ସଙ୍କ୍ରାଦାୟ ଦର୍ଶାଉଥିବା ବିବରଣୀ	4.5.2 (B)	77-78
VIII	ପତ୍ତା କବଳାରେ ହାରାହାରି ବାର୍ଷିକ ଭଡ଼ାରେ ଦ୍ରବ୍ୟ ଓ ସେବା କର ଲାଗୁ ନକରିବା ଦ୍ୱାରା ଷ୍ଟାମ୍ପଶୁଳ୍କ ଓ ନିବନ୍ଧନ ଫିର ସଙ୍କ୍ରାଦାୟ ଦର୍ଶାଉଥିବା ବିବରଣୀ	4.5.3	79-81
IX	ଆବଶ୍ୟକ କ୍ଷମତା ଦସ୍ତାବିଜରେ ଷ୍ଟାମ୍ପ ଶୁଳ୍କ ଓ ନିବନ୍ଧନ ଫିରେ ସଙ୍କ୍ରାଦାୟ ଦର୍ଶାଉଥିବା ବିବରଣୀ	4.5.4	82-85
X	ପତ୍ତା କବଳାରେ ଷ୍ଟାମ୍ପ ଶୁଳ୍କ ଓ ନିବନ୍ଧନ ଫିର ସଙ୍କ୍ରାଦାୟ ଦର୍ଶାଉଥିବା ବିବରଣୀ	4.5.5	86-88
XI	କୋଠାବାଡ଼ିର ମୂଲ୍ୟରେ ଭୁଲ ହିସାବ ଯୋଗୁଁ ଏଭଂ ଅଧିକ ମୂଲ୍ୟହ୍ରାସ ଯୋଗୁଁ ଷ୍ଟାମ୍ପ ଶୁଳ୍କ ଓ ନିବନ୍ଧନ ଫିର ସଙ୍କ୍ରାଦାୟ ଦର୍ଶାଉଥିବା ବିବରଣୀ	4.5.6	89-94
XII	ରୟାଲଟି ଉପର ସୁଧ ଆଦାୟ କରିବାରେ ବିଳମ୍ବ ଦର୍ଶାଉଥିବା ବିବରଣୀ	6.5.3	95-97
XIII	ଷ୍ଟାମ୍ପ ଶୁଳ୍କ ଓ ନିବନ୍ଧନ ଫିର ସଙ୍କ୍ରାଦାୟ ଦର୍ଶାଉଥିବା ବିବରଣୀ	6.5.6	98
ସଂକ୍ଷେପଣ ଗୁଡ଼ିକର ପରିଭାଷା		99-100	

ଭାରତର ସମ୍ବିଧାନର ଧାରା 151 ଅନୁଯାୟୀ ଓଡ଼ିଶାର ରାଜ୍ୟପାଳଙ୍କୁ ରାଜ୍ୟ ବିଧାନ ସଭାରେ ଉପସ୍ଥାପନ କରିବା ନିମନ୍ତେ 31 ମାର୍ଚ୍ଚ 2020 ସୁଦ୍ଧା ସମାପ୍ତ ବର୍ଷ ପାଇଁ ଭାରତର ମହାଲେଖା ନିୟନ୍ତ୍ରକ ତଥା ମହାସମାକ୍ଷକଙ୍କ ଏହି ରିପୋର୍ଟ ପ୍ରସ୍ତୁତ କରାଯାଇଅଛି ।

ଭାରତର ମହାଲେଖା ନିୟନ୍ତ୍ରକ ଏବଂ ମହାସମାକ୍ଷକଙ୍କ (କର୍ତ୍ତବ୍ୟ, କ୍ଷମତା ତଥା ସେବା ସର୍ତ୍ତାବଳୀ) ଅଧିନିୟମ, 1971 ଅନୁଯାୟୀ କରାଯାଇଥିବା ରାଜସ୍ୱ କ୍ଷେତ୍ର ଅନ୍ତର୍ଗତ ମୁଖ୍ୟ ରାଜସ୍ୱ ଉପାର୍ଜନ ବିଭାଗମାନଙ୍କର ପ୍ରାପ୍ତି ଏବଂ ବ୍ୟୟ ସମାକ୍ଷାର ଗୁରୁତ୍ୱପୂର୍ଣ୍ଣ ସିଦ୍ଧାନ୍ତ ଏହି ପ୍ରତିବେଦନରେ ଅନ୍ତର୍ଗତ ।

ରାଜସ୍ୱ ପ୍ରାପ୍ତି କାର୍ଯ୍ୟଧାରାରେ କମ୍ପ୍ୟୁଟରୀକରଣ ଦେଶନେଶ ତଥ୍ୟକୁ ଯୋଗ କରାଯିବା ଦରକାର । ଅନ୍ୟଥା ରାଜସ୍ୱ ସମାକ୍ଷା କାର୍ଯ୍ୟ ବହୁମାତ୍ରାରେ ପ୍ରଭାବିତ ହେବ । ଏହି ପ୍ରତିବେଦନରେ ସେହି ବିଷୟଗୁଡ଼ିକ ଉଲ୍ଲେଖ ରହିଛି ଯାହା ଚଳିତ 2019-20 ବର୍ଷରେ ନମୁନା ଯାଞ୍ଚକୁ ଦୃଷ୍ଟିଗୋଚର ହୋଇଥିଲା ଏବଂ ପୂର୍ବ ବର୍ଷମାନଙ୍କରେ ନଥିପତ୍ର ନମୁନା ଯାଞ୍ଚ ସମୟରେ ପରିଲକ୍ଷିତ ହୋଇଥିବା ବିଷୟଗୁଡ଼ିକ ଯାହା ପୂର୍ବବର୍ଷ ପ୍ରତିବେଦନଗୁଡ଼ିକରେ ସ୍ଥାନିତ ହୋଇପାରି ନଥିଲା, ସେଗୁଡ଼ିକ ମଧ୍ୟ ଏଥିରେ ସ୍ଥାନିତ ହୋଇଅଛି । ଆବଶ୍ୟକ ସ୍ଥଳେ ମଧ୍ୟ 2019-20 ର ପରବର୍ତ୍ତୀ ବିଷୟଗୁଡ଼ିକ ଏଥିରେ ଅନ୍ତର୍ଭୁକ୍ତ ।

ଭାରତର ମହାଲେଖା ନିୟନ୍ତ୍ରକ ତଥା ମହାସମାକ୍ଷକଙ୍କ ଦ୍ୱାରା ଜାରି ହୋଇଥିବା ସମାକ୍ଷାର ମାନଦଣ୍ଡ ସହିତ ଅନୁରୂପତାକୁ ଆଧାର କରି ସମାକ୍ଷା କାର୍ଯ୍ୟ ସମ୍ପାଦନା କରାଯାଇଛି ।

ଅନୁବାଦିତ ରିପୋର୍ଟରେ ସନ୍ଦେହ ଜାତ ହେଲେ ଇଂରାଜୀ ପ୍ରତିବେଦନ ବିଶ୍ୱାସଯୋଗ୍ୟ ବିବେଚିତ ହେବ ।

ବିହଙ୍ଗାବଲୋକନ

ବିହଙ୍ଗାବଲୋକନ

I. ସାଧାରଣ

ଏହିରିପୋର୍ଟରେ 27 ଟି ଅନୁକ୍ଷେପ ସ୍ଥାନିତ ହୋଇଅଛି । କେତେକ ମୁଖ୍ୟ ସିଦ୍ଧାନ୍ତ ନିମ୍ନରେ ଉଲ୍ଲେଖ କରାଯାଇଛି: ଅର୍ଥ କମିଶନଙ୍କ ସୁପାରିଶ କ୍ରମେ କେନ୍ଦ୍ରୀୟ ଟିକସ ଭାଗ ଓ ସହାୟକ ଅନୁଦାନରେ ରାଜ୍ୟର କୌଣସି ଭାଗ ନାହିଁ, କିନ୍ତୁ ରାଜ୍ୟର ଚଳମାନାକରଣ ସାଧନ ଉପରେ ଟିକସ ରାଜସ୍ୱ ଓ ଅଣଟିକସ ରାଜସ୍ୱ ପର୍ଯ୍ୟବେଶିତ ଅଟେ । ରାଜ୍ୟ ସରକାରଙ୍କ ଦ୍ୱାରା ଆଦାୟ କରାଯାଇଥିବା କର ଓ ଅଣକର ରାଜସ୍ୱର ପ୍ରତିଶତ ରାଜ୍ୟର ସମଗ୍ର ରାଜସ୍ୱର 2018-19 ବର୍ଷରେ 44.79 ପ୍ରତିଶତରୁ 2019-20 ବର୍ଷରେ 46.31 ପ୍ରତିଶତକୁ ବୃଦ୍ଧି ଘଟିଥିଲା ।

(ଅନୁକ୍ଷେପ 1.1)

ଅର୍ଥ ବିଭାଗ ଅନ୍ତର୍ଗତ ବାଣିଜ୍ୟ କର ଅଙ୍କର 2019-20 ବର୍ଷ ମଧ୍ୟରେ 1,295.47 କୋଟି ଟଙ୍କା ଜଡ଼ିତ 599 ଟି ନିର୍ଦ୍ଧାରଣ ନଥି, ରିଟର୍ଣ୍ଣ, ଅର୍ଥ ଫେରସ୍ତ ରେଜିଷ୍ଟର ଏବଂ ଅନ୍ୟ ପ୍ରାସଙ୍ଗିକ ଅଭିଲେଖଗୁଡ଼ିକ ଯାଞ୍ଚ ପାଇଁ ଅତିକ୍ରମ ଉପଲକ୍ଷ କରାଯାଇ ନଥିଲା ।

(ଅନୁକ୍ଷେପ 1.6.5)

କର ଓ ଅଣ କର ରାଜସ୍ୱ ପ୍ରାପ୍ତି ସମନ୍ୱୟ ନଥିପଡ଼ିଗୁଡ଼ିକର ନମୁନା ଯାଞ୍ଚ ବେଳେ 2019-20 ବର୍ଷରେ 27,077 ଟି ମାମଲାରେ 1,592.96 କୋଟି ଟଙ୍କାର ଅବ ନିର୍ଦ୍ଧାରଣ/ ସଙ୍କଳନ ବସାଣ/ ରାଜସ୍ୱ ହାନି ଏବଂ ଅନ୍ୟାନ୍ୟ ମତ୍ରବ୍ୟ ଦର୍ଶାଯାଇଥିଲା ।

(ଅନୁକ୍ଷେପ 1.9)

II. ମୂଲ୍ୟଯୁକ୍ତ କର, ପ୍ରବେଶ କର, ଦ୍ରବ୍ୟ ଏବଂ ସେବା କର ଇତ୍ୟାଦି

ଓଡ଼ିଶା ଭାର୍ଗ୍ ଅଧିନିୟମ ଅଧିନରେ ଅନିର୍ଦ୍ଧିଷ୍ଟ ଦ୍ରବ୍ୟର ଟିକସ ହାର ନିର୍ଦ୍ଧାରଣ ସମୟରେ ନିମ୍ନତର କର ବସାଣ ଯୋଗୁଁ 1.63 କୋଟି ଟଙ୍କାର କର ସଂଗ୍ରହ ହେବା ସହ 3.26 କୋଟି ଟଙ୍କାର ଜରିମାନା ଆଦାୟ ହୋଇ ନଥିଲା ।

(ଅନୁକ୍ଷେପ 2.5.1)

ବ୍ୟକ୍ତିଗତ ଗ୍ରାହକଙ୍କୁ ଜାରି କରାଯାଇଥିବା କ୍ଲେଡିଟ୍ ନୋଟ୍ ଗୁଡ଼ିକୁ ଅନିୟମିତ ଭାବେ ସାକୃତି ପ୍ରଦାନ କରାଯାଇଥିଲା, ଯାହାଫଳରେ 1.35 କୋଟି ଟଙ୍କାର କର ଓ ଜରିମାନା ସଂଗ୍ରହ ହୋଇଥିଲା ।

(ଅନୁକ୍ଷେପ 2.5.2)

ନିର୍ଦ୍ଧାରଣ କର୍ତ୍ତୃପକ୍ଷ ଭୂଲ ଭାବରେ ଓଡ଼ିଶା ରାଜ୍ୟ ସି ଫର୍ମକୁ ଆକ୍ର ରାଜ୍ୟ ବିକ୍ରୟ ଭାବରେ ବିବେଚନା କରିଥିଲେ ଏବଂ କେନ୍ଦ୍ରୀୟ ବିକ୍ରୟ କର ଅଧିନିୟମ ଅନୁଯାୟୀ ରିହାତି ମୂଲ୍ୟରେ କର ଆଦାୟ କରିଥିଲେ ଯାହାଫଳରେ 1.26 କୋଟି ଟଙ୍କାର କର ସଂଗ୍ରହ ହୋଇଥିଲା ।

(ଅନୁକ୍ଷେପ 2.5.3)

ନିର୍ଦ୍ଧାରଣ କର୍ତ୍ତୃପକ୍ଷ, ତିନି ମାସ ଅବଧି ଅତିକ୍ରମ ହେବା ପରେ କ୍ଲେଡିଟ୍ ନୋଟ୍ ଗୁଡ଼ିକୁ ଅନିୟମିତ ଭାବେ ସାକୃତି ପ୍ରଦାନ କରିଥିଲେ ଯାହାଫଳରେ 55.39 ଲକ୍ଷ ଟଙ୍କା ଅତିରିକ୍ତ ଫେରସ୍ତ ହୋଇଥିଲା ।

(ଅନୁକ୍ଷେପ 2.5.4)

ଓଡ଼ିଶା ରାଜ୍ୟ ଇ-ଓ 'ସି' ଫର୍ମ ଅଧିନରେ 17.57 କୋଟି ଟଙ୍କାର ବିକ୍ରୟ କାରବାରକୁ ନିର୍ଦ୍ଧାରଣ କର୍ତ୍ତୃପକ୍ଷ, ଅନିୟମିତ ଭାବରେ ଗ୍ରହଣ କରିଥିଲେ ଏବଂ କରର ରିହାତି ହାରକୁ ଅନୁମତି ଦେଇଥିଲେ ଯାହା ଫଳରେ ତିନି ପ୍ରତିଶତ ପାର୍ଥକ୍ୟ ହାରରେ 52.71 ଲକ୍ଷ ଟଙ୍କାର କର ସଂଗ୍ରହ ହୋଇଥିଲା ।

(ଅନୁକ୍ଷେପ 2.5.5)

ନିର୍ଦ୍ଧାରଣ କର୍ତ୍ତୃପକ୍ଷ ଶ୍ରମ ଓ ସେବା ଦେୟ ଉପରେ ଅତିରିକ୍ତ ରିହାତି ଅନୁମତି ଦେଇଥିଲେ ଯାହାଫଳରେ, 14.79 ଲକ୍ଷ ଟଙ୍କାର କର ଏବଂ ଜରିମାନା ସଂଗ୍ରହ ହୋଇଥିଲା ।

(ଅନୁକ୍ଷେପ 2.5.6)

ନିର୍ଦ୍ଧାରଣ କର୍ତ୍ତୃପକ୍ଷ ଅନୁସୂଚିତ ଦ୍ରବ୍ୟ ଗୁଡ଼ିକର ବିକ୍ରି ଉପରେ ପ୍ରବେଶ କର ଲାଗୁ କରିନଥିଲେ ଯାହାଫଳରେ 19 ଲକ୍ଷ ଟଙ୍କାର ପ୍ରବେଶ କର ସହ ନିର୍ଦ୍ଧାରିତ କର ଉପରେ 38 ଲକ୍ଷ ଟଙ୍କାର ଜୋରିମାନା ସଂଗ୍ରହ ହୋଇଥିଲା ।

(ଅନୁକ୍ଷେପ 2.6.1)

କର ପ୍ରଦାନର ଅତିରିକ୍ତ ବ୍ୟବସ୍ଥିତ ଯୋଗୁଁ 33 ଲକ୍ଷ ଟଙ୍କାର ପ୍ରବେଶ କରର କମ୍ ଦାବି।

(ଅନୁକ୍ଷେପ 2.6.2)

ଅନୁସୂଚିତ ଦ୍ରବ୍ୟର ବିକ୍ରି କାରବାର ଉପରେ ପ୍ରବେଶ କରର ସଂଗ୍ରହ ଫଳରେ 13.39 ଲକ୍ଷ ଟଙ୍କାର କର ଏବଂ ଜରିମାନା ସଂଗ୍ରହ ହୋଇଥିଲା ।

(ଅନୁକ୍ଷେପ 2.6.3)

ବାଣିଜ୍ୟ କର ଓ ଦ୍ରବ୍ୟ ଓ ସେବା କର କମିଶନର, ଓଡ଼ିଶାଙ୍କର ତଥ୍ୟ (ଅକ୍ଟୋବର 2020) ଅନୁଯାୟୀ 653.68 କୋଟି ଟଙ୍କାର 3,122 ଟି ଆବେଦନ 31 ମାର୍ଚ୍ଚ 2020 ସୁଦ୍ଧା ପ୍ରାପ୍ତ ହୋଇଥିଲା । ସେଥି ମଧ୍ୟରୁ 304.58 କୋଟି ଟଙ୍କା ଜଡ଼ିତ ଥିବା 1,835 ଆବେଦନର ଫର୍ସଲ କରାଯାଇଥିଲା, 1078 ଟି ଆବେଦନରେ ଜଡ଼ିତ ₹251.32 କୋଟି ଟଙ୍କାର ମାମଲା ଖାରଜ କରାଯାଇଥିଲା ଏବଂ 97.78 କୋଟି ଟଙ୍କା ସମ୍ବଳିତ 209 ଟି ମାମଲା ପଡ଼ି ରହିଥିଲା ।

(ଅନୁକ୍ଷେପ 2.7.5)

III. ରାଜ୍ୟ ଅବକାରୀ

ଜିଲ୍ଲା ଅବକାରୀ ଅଧିକାରୀ କାର୍ଯ୍ୟାଳୟ ଗୁଡ଼ିକ ତରଫରୁ ଲାଇସେନ୍ସଧାରୀ ଯେଉଁମାନେ କି ସମସ୍ତ ସର୍ବନିମ୍ନ ଚାଷରେଷ୍ଟି ପରିମାଣର ଦେଶୀ ମଦ, ଭାରତୀୟ ପ୍ରସ୍ତୁତ ଦେଶୀ ମଦ ଓ ବିଅରର ଉଠାଣ କରିପାରି ନଥିଲେ ତାଙ୍କ ବିରୁଦ୍ଧରେ ଦାବି ଉତ୍ତାପନ କରିବାରେ ବିଫଳ ଯାହାଫଳରେ 8.31 କୋଟି ଟଙ୍କା ମୂଲ୍ୟର ଅବକାରୀ ଶୁଳ୍କ ଓ ଜରିମାନା ଅନାଦାୟ ହୋଇ ରହିଥିଲା ।

(ଅନୁକ୍ଷେପ 3.5.1)

ଅନୁକୃତ ଅତିରିକ୍ତ ସମୟ ଚାଲୁଥିବା ପାଇଁ ଦାବି ଉତ୍ତାପନରେ ଗଞ୍ଜାମ ଅବକାରୀ ଜିଲ୍ଲା ତରଫରୁ ବିଫଳତା, ଫଳସ୍ୱରୂପ ଗୋଟିଏ ପାତନଶାଳା ଖୁଲାପକାରୀଙ୍କ ଠାରୁ 51.09 ଲକ୍ଷ ଟଙ୍କାର ଅବକାରୀ ଫି ପରିମାଣ ବାବଦରେ ସରକାରୀ ରାଜସ୍ୱର ଅନାଦାୟ ।

(ଅନୁକ୍ଷେପ 3.5.2)

ପଞ୍ଜୀକୃତ ହୋଇନଥିବା ଜମି ରୁକ୍ଷିନାମା ଦାଖଲ ବାବଦରେ 45.50 ଲକ୍ଷ ଟଙ୍କା ଫି ହାସଲ କରିବାର ଚାହିଦା ଅଧିକମାନେ ଦାବି କରିନାହାନ୍ତି ।

(ଅନୁକ୍ଷେପ 3.5.3)

ଦୁଇଟି ପାତନଶାଳାରୁ 2018-19 ବର୍ଷ ପାଇଁ ପ୍ରତିଷ୍ଠାନ ଖର୍ଚ୍ଚ ବାବଦରେ ଅନାଦାୟ ଥିବା 13.06 ଲକ୍ଷ ଟଙ୍କାର ଦାବି ଉଚ୍ଛାଦନ ପାଇଁ ଦୁଇ ଜଣ ଅବକାରୀ ଅଧିକକଙ୍କ ବିଫଳତା ।

(ଅନୁଚ୍ଛେଦ 3.5.4)

IV. ଷ୍ଟାମ୍ପ ଶୁଳ୍କ ଓ ନିବନ୍ଧନ ଫି

‘ଉନ୍ନୟନ ରାଜିନାମା ଏବଂ ବିକ୍ରୟ ରାଜିନାମା’, ‘ଭାଗିଦାରୀ କବଳାର ଅବମୂଲ୍ୟାୟନ’, ‘ପଞ୍ଜା ରାଜିନାମାନୁସାରେ ବାଣିଜ୍ୟ ପାଇଁ ବ୍ୟବହୃତ ନିମନ୍ତେ ଭଡ଼ା ଦେଇ ଭଡ଼ା ନେବା’, ‘ହସ୍ତାନ୍ତରଣ ପରିବର୍ତ୍ତେ ଆବର୍ଣ୍ଣର କ୍ଷମତା ଦେବା’, ‘ପଞ୍ଜା କବଳାରେ ଭାରତୀୟ ଷ୍ଟାମ୍ପ ଅଧିନିୟମ, 1899 ବ୍ୟବସ୍ଥାକୁ ଅସଂଲଗ୍ନତା ହେତୁ’ ଏବଂ କୋଠାଘର ଓ ଅଧିସଂରଚନା ଗୁଡ଼ିକର ଅବମୂଲ୍ୟାୟନ ଉପରେ 8.28 କୋଟି ଟଙ୍କାର ଷ୍ଟାମ୍ପ ଶୁଳ୍କ ଓ ନିବନ୍ଧନ ଫି ସଂଗ୍ରହ ହୋଇଥିଲା ।

(ଅନୁଚ୍ଛେଦ 4.5.1, 4.5.2, 4.5.3, 4.5.4, 4.5.5 & 4.5.6)

V. ମୋଟର ଯାନ କର

ଆଞ୍ଚଳିକ ପରିବହନ ଅଧିକାରୀମାନେ ପଞ୍ଜାକୃତ ହୋଇଥିବା 7,634 ଟି ଯାନ ମାଲିକଙ୍କ ଠାରୁ 9.52 କୋଟି ଟଙ୍କାର ମୋଟର ଯାନ କର ଏବଂ 19.04 କୋଟି ଟଙ୍କାର ଜୋରିମାନା ଆଦାୟ କରିବାରେ ଅସଫଳ ହୋଇଥିଲେ ।

(ଅନୁଚ୍ଛେଦ 5.5.1)

VI. ଖଣିଜ ପ୍ରାପ୍ତି

ଅନୁମୋଦିତ ପରିମାଣ ଠାରୁ ଅଧିକା ଲୁହାପଥର ଖନନ ସତ୍ତ୍ୱେ ଖଣି ଯୁଗ୍ମ-ନିର୍ଦ୍ଦେଶକଙ୍କ ଦ୍ୱାରା 456.46 କୋଟି ଟଙ୍କାର କ୍ରୟ ମୂଲ୍ୟ ଲିଭିଧାରୀଙ୍କ ଠାରୁ ଅସୁଲ କରାଯାଇ ନଥିଲା ।

(ଅନୁଚ୍ଛେଦ 6.5.1)

ନିର୍ଦ୍ଧାରିତ ସମୟରେ କୋଇଲାର ରନ୍ ଅଫ୍ ମାଇନ ମୂଲ୍ୟରେ ସାଇଜିଙ୍ଗ୍ ଦେୟକୁ ଅନ୍ତର୍ଭୁକ୍ତ ନ କରିବା ଫଳରେ 41.50 କୋଟି ଟଙ୍କାର ସଂଗ୍ରହ ହୋଇଥିଲା ଏବଂ ଜାତୀୟ ଖଣିଜ ଅନୁସନ୍ଧାନ ଟ୍ରଷ୍ଟ ଏବଂ ଜିଲ୍ଲା ଖଣିଜ ପ୍ରତିଷ୍ଠାନ ପାଣ୍ଠି ପ୍ରତି ଅବଦାନରେ 13.28 କୋଟି ଟଙ୍କାର ସଂଗ୍ରହ ହୋଇଥିଲା ।

(ଅନୁଚ୍ଛେଦ 6.5.2)

ରକ୍ଷାଲବ୍ଧି ବିଳମ୍ବିତ ପ୍ରଦାନ ଉପରେ 9.35 କୋଟି ଟଙ୍କାର ସୁଧ ଏବଂ ଡେଡ୍ ରେଷ୍ଟ୍ ଓ ସରଫେସ୍ ରେଷ୍ଟ୍ ବିଳମ୍ବିତ ପ୍ରଦାନ ଉପରେ 22.30 ଲକ୍ଷ ଟଙ୍କାର ସୁଧ ଅସୁଲ କରାଯାଇ ନଥିଲା ।

(ଅନୁଚ୍ଛେଦ 6.5.3)

ଖଣି-ଉପନିର୍ଦ୍ଦେଶକ/ ଖଣି ଅଧିକାରୀମାନେ ଡେଡ୍ ରେଷ୍ଟ୍ ବାବଦରେ 51.04 ଲକ୍ଷ ଟଙ୍କା ଓ ସରଫେସ୍ ରେଷ୍ଟ୍ ବାବଦରେ 53.56 ଲକ୍ଷ ଟଙ୍କାର ଦାବି ଜାରି କରିନଥିଲେ ଯାହାଫଳରେ ଉକ୍ତ ରାଶି ଅସୁଲ ନ ହୋଇ ପଡ଼ି ରହିଥିଲା ।

(ଅନୁଚ୍ଛେଦ 6.5.4)

ଖଣି-ଉପନିର୍ଦ୍ଦେଶକ, ରାଉରକେଲାଙ୍କ ଦ୍ୱାରା ବେସରକାରୀ ଯାନବାହାନ ଓଜନ ମାପକ ଯନ୍ତ୍ରରେ ନିୟୋଜିତ ସରକାରୀ କର୍ମଚାରୀଙ୍କ ବେତନ ଅଂଶ ସଂଗ୍ରହ ଏବଂ ସରକାରୀ ଖାତାରେ ଜମା କରାଯାଇ ନଥିଲା ଯାହାଫଳରେ ବେସରକାରୀ ଯାନବାହାନ ଓଜନ ମାପକ ଯନ୍ତ୍ର ମାଲିକମାନଙ୍କୁ 1.02 କୋଟି ଟଙ୍କାର ଅନୁଚିତ୍ ଲାଭ ମିଳିଥିଲା ।

(ଅନୁଚ୍ଛେଦ 6.5.5)

ସାଜସଜ୍ଜା (ଡେକୋରେଟିଭ୍) ପଥରର ଉପଯୋଗୀ ବର୍ଣ୍ଣିତ ପରିମାଣକୁ ସର୍ବାଧିକ ଉତ୍ପାଦନ ପରିମାଣରେ ଅନ୍ତର୍ଭୁକ୍ତ କରାନଯିବା ଫଳରେ 30.96 ଲକ୍ଷ ଟଙ୍କାର ଷ୍ଟାମ୍ପ ଶୁଳ୍କ ଓ ନିବନ୍ଧନ ଫି କ୍ଷତି ହୋଇଥିଲା ।

(ଅନୁକ୍ଷେପ 6.5.6)

ଅଧ୍ୟାୟ -I

ସାଧାରଣ

ଅଧ୍ୟାୟ – I

ସାଧାରଣ

1.1 ରାଜସ୍ୱ ପ୍ରାପ୍ତିର ଧାରା

ବର୍ଷ 2019-20 ପାଇଁ ରାଜ୍ୟ ରାଜସ୍ୱ ପ୍ରାପ୍ତିର ଅନ୍ତର୍ଭୁକ୍ତ ଥିଲା:

- ଓଡ଼ିଶା ସରକାରଙ୍କ ଦ୍ୱାରା ସଂଗୃହୀତ କର ଏବଂ ଅଣ-କର ରାଜସ୍ୱ;
- ବିଭାଜ୍ୟ କେନ୍ଦ୍ରୀୟ କରର ସମୁଦାୟ ଆୟରୁ ରାଜ୍ୟର ଭାଗ;
- ରାଜ୍ୟକୁ ନ୍ୟସ୍ତ କରାଯାଇଥିବା ଶୁଳ୍କ ଏବଂ
- ଭାରତ ସରକାରଙ୍କ ଠାରୁ ପ୍ରାପ୍ତ ସହାୟକ ଅନୁଦାନ ।

ବିଶଦ ବିବରଣୀ ସହିତ 2019-20 ବର୍ଷ ପାଇଁ ରାଜସ୍ୱ ପ୍ରାପ୍ତିର ଏବଂ ବିଗତ ଚାରି ବର୍ଷର ସଂପୂର୍ଣ୍ଣ ଅନୁରୂପ ଚିତ୍ର ସାରଣୀ 1.1 ରେ ଦର୍ଶାଗଲା ।

ସାରଣୀ 1.1: ରାଜସ୍ୱ ପ୍ରାପ୍ତିର ଧାରା

(ଟଙ୍କା କୋଟି ଆକାରରେ)

କ୍ର.ସଂ	ସବିଶେଷ ବିବରଣ	2015-16	2016-17	2017-18	2018-19	2019-20
1	ରାଜ୍ୟ ସରକାରଙ୍କ ଦ୍ୱାରା ସଂଗୃହୀତ ରାଜସ୍ୱ					
	କର ରାଜସ୍ୱ	22,526.96	22,852.39	27,913.80	30,318.33	32,334.47
	ଅଣ-କର ରାଜସ୍ୱ	8,711.24	8,043.10	8,367.99	14,256.40	14,778.89
	ମୋଟ	31,238.20	30,895.49	36,281.79	44,574.73	47,113.36
2	ଭାରତ ସରକାରଙ୍କ ଠାରୁ ପ୍ରାପ୍ତ					
	ବିଭାଜ୍ୟ କେନ୍ଦ୍ରୀୟ କର ଓ ଶୁଳ୍କରୁ ରାଜ୍ୟର ନେଟ୍ ପ୍ରାପ୍ତ	23,573.78	28,321.50	31,272.06	35,353.73	30,453.27
	ସହାୟକ ଅନୁଦାନ	14,129.46	15,082.40	17,619.94	19,597.53	24,152.10
	ମୋଟ	37,703.24	43,403.90	48,892.00	54,951.26	54,605.37
3	ରାଜ୍ୟ ସରକାରଙ୍କର ମୋଟ ରାଜସ୍ୱ ପ୍ରାପ୍ତି (1+2)	68,941.44	74,299.39	85,173.79	99,525.99	1,01,718.73
4	1 ରୁ 3 ସହିତ ପ୍ରତିଶତ ହାର	45.31	41.58	42.60	44.79	46.31

(ଉତ୍ସ: ଓଡ଼ିଶା ସରକାରଙ୍କ ବର୍ଷ 2019-20 ପାଇଁ ଆର୍ଥିକ ହିସାବ)

ସମ୍ପଳ ସଂଗୃହରେ ରାଜ୍ୟର କାର୍ଯ୍ୟ ଦକ୍ଷତାକୁ କର ରାଜସ୍ୱ ଏବଂ ଅଣ-କର ରାଜସ୍ୱ ଅନୁଯାୟୀ ନିର୍ଦ୍ଧାରଣ କରାଯାଇଥାଏ । କେନ୍ଦ୍ରୀୟ କର ଏବଂ ଅନୁଦାନ ସହାୟକ ରାଜ୍ୟର ଭାଗକୁ ଅନ୍ତର୍ଭୁକ୍ତ କରାଯାଇନାହିଁ ଯାହା ଅର୍ଥ ଆୟୋଗର ସୁପାରିଶ ଉପରେ ଆଧାରିତ ।

ଉପରୋକ୍ତ ସାରଣୀରୁ ଏହା ପରିଲକ୍ଷିତ ହେଲା ଯେ ରାଜ୍ୟର ସମୁଦାୟ ରାଜସ୍ୱରୁ ରାଜ୍ୟ ସରକାରଙ୍କ ରାଜସ୍ୱ ବର୍ଷ 2018-19 ରେ 44.79 ପ୍ରତିଶତ ଥିଲା ଯାହାକି ବର୍ଷ 2019-20 ରେ 46.31 ପ୍ରତିଶତକୁ ବୃଦ୍ଧି ପାଇଥିଲା ।

1.1.1 ରାଜସ୍ୱ କର

ସଂଗୃହୀତ କର ରାଜସ୍ୱର ବିଶଦ ବିବରଣୀ ବର୍ଷ 2015-16 ରୁ 2019-20 ପର୍ଯ୍ୟନ୍ତ ସାରଣୀ 1.2 ରେ ପ୍ରଦାନ କରାଗଲା ।

ସାରଣୀ 1.2: ସଂଗୃହୀତ ରାଜସ୍ୱ କରର ବିଶଦ ବିବରଣୀ

(ଟଙ୍କା କୋଟି ଆକାରରେ)

କ୍ର. ସଂ	ରାଜସ୍ୱ ଶୀର୍ଷ	2015-16	2016-17	2017-18	2018-19	2019-20		2018-19 ବର୍ଷ ତୁଳନାରେ 2019-20 ରେ ବୃଦ୍ଧି (+) କିମ୍ବା ହ୍ରାସ (-) ପ୍ରତିଶତ
						ଆକଳନ	ବାସ୍ତବ	
1	ରାଜ୍ୟ ଦ୍ରବ୍ୟ ଏବଂ ସେବା କର (ଏସ୍‌ଜିଏସ୍‌ଟି)	--	--	6,609.27	11,942.59	13,700.00	13,203.52	7.30
2	ଓଡ଼ିଶା ମୂଲ୍ୟଯୁକ୍ତ କର (ଓଭାର୍) ସହ ଓଡ଼ିଶା ବିକ୍ରୟ କର (ଓଏସ୍‌ଟି) ଏବଂ କେନ୍ଦ୍ରୀୟ ବିକ୍ରୟ କର (ସିଏସ୍‌ଟି)	13,096.99	13,402.35	11,521.65	7,310.24	8,000.00	7,454.81	
3	ବିଦ୍ୟୁତ୍ କର ଓ ଶୁଳ୍କ	1,212.21	1,637.14	1,969.74	3,257.66	2900.00	2,819.67	(-) 13.44
4	ଭୂ-ରାଜସ୍ୱ	588.81	460.00	542.27	511.07	437.00	720.69	41.01
5	ମୋଟର ଯାନ କର	1,043.73	1,216.08	1,534.95	1,745.58	1829.00	1,836.32	5.20
6	ଦ୍ରବ୍ୟ ଓ ଯାତ୍ରା କର (ପ୍ରବେଶ କର)	1,662.99	1,760.51	1,260.49	182.32	73.00	133.44	(-) 26.81
7	ରାଜ୍ୟ ଅବକାରୀ	2,546.94	2,786.02	3,220.99	3,925.12	4600	4,495.42	14.53
8	କ୍ଷାମ୍ପ ଶୁଳ୍କ ଓ ନିବନ୍ଧନ ଫି	2,157.07	1,363.72	1,036.68	1,237.46	1800.00	1,434.97	15.96
9	ଅନ୍ୟାନ୍ୟ କର ଏବଂ ପଣ୍ୟ ଓ ସେବା ଜନିତ କର	42.65	46.40	29.95	2.48	0.99	19.25	676.21
10	ଆୟ ଏବଂ ବ୍ୟୟ, ବୃଦ୍ଧି, ବାଣିଜ୍ୟ ଏବଂ ନିୟୋଜନ ଉପରେ ଅନ୍ୟାନ୍ୟ କର	175.57	180.17	187.81	203.81	210.00	216.38	6.17
	ମୋଟ	22,526.96	22,852.39	27,913.80	30,318.33	33,549.99	32,334.47	6.65

(ଉତ୍ସ: ବର୍ଷ 2019-20 ପାଇଁ ଓଡ଼ିଶା ସରକାରଙ୍କ ଆର୍ଥିକ ହିସାବ ଏବଂ ବର୍ଷ 2020-21 ର ବାର୍ଷିକ ଆର୍ଥିକ ବିବରଣୀ)

ରାଜ୍ୟର ରାଜସ୍ୱ 2019-20 ବର୍ଷ ପାଇଁ, ମୋଟ ରାଜସ୍ୱ (1,01,718.73 କୋଟି ଟଙ୍କାର) 31.79 ପ୍ରତିଶତ (32,334.47 କୋଟି ଟଙ୍କା) ଥିଲା । ପୂର୍ବ ବର୍ଷ (30,318.33 କୋଟି ଟଙ୍କା) ତୁଳନାରେ 2019-20 ରେ ରାଜ୍ୟ ସରକାରଙ୍କ ଦ୍ୱାରା 2,016.14 କୋଟି ଟଙ୍କା (6.65 ପ୍ରତିଶତ) ଅଧିକ ସଂଗୃହୀତ ହୋଇଥିଲା ଯାହାର ମୁଖ୍ୟ କାରଣ ଥିଲା ଓଡ଼ିଶା ମୂଲ୍ୟଯୁକ୍ତ କର (ଓଭାର୍), ଓଡ଼ିଶା ବିକ୍ରୟ କର (ଓଏସ୍‌ଟି) ଏବଂ କେନ୍ଦ୍ରୀୟ ବିକ୍ରୟ କର (ସିଏସ୍‌ଟି) (7.30 ପ୍ରତିଶତ), ଭୂ-ରାଜସ୍ୱ (41.01 ପ୍ରତିଶତ) ମୋଟର ଯାନ କର (5.20 ପ୍ରତିଶତ), ରାଜ୍ୟ ଅବକାରୀ ପ୍ରାପ୍ତି (14.53 ପ୍ରତିଶତ), କ୍ଷାମ୍ପ ଶୁଳ୍କ ଓ ନିବନ୍ଧନ ଫି (15.96 ପ୍ରତିଶତ) ଏବଂ ଅନ୍ୟାନ୍ୟ କର ଏବଂ ପଣ୍ୟ ଓ ସେବା ଜନିତ କର ସହ ଏସ୍‌ଜିଏସ୍‌ଟି ପ୍ରାପ୍ତି (676.21 ପ୍ରତିଶତ) ରେ ବୃଦ୍ଧି । 2018-19 ବର୍ଷରେ ରାଜ୍ୟକୁ ପ୍ରଦାନ କରାଯାଇଥିବା ଅଂଶଦାର ପ୍ରାପ୍ତିରେ ବୃଦ୍ଧି ଯୋଗୁଁ ଅନ୍ୟାନ୍ୟ କର ଓ ପଣ୍ୟ ଓ ସେବାଜନିତ କରରେ ବ୍ୟାପକ ପରିବର୍ତ୍ତନ ହୋଇଥିଲା ।

ଅର୍ଥ ବିଭାଗ ଦର୍ଶାଇଲେ ଯେ କର ଫାଇଲ୍ କରୁନଥିବା, ଭୁଲ୍ ରିଟର୍ଣ୍ଣ ଦାଖଲ କରୁଥିବା ବ୍ୟକ୍ତିଙ୍କୁ ଧରିବା, ସଠିକ କର ପ୍ରଦାନକୁ ସୁନିଶ୍ଚିତ କରିବା ଏବଂ ଠିକାଦାରଙ୍କ ଦ୍ୱାରା ଚିଡ଼ିଏସ୍ ସଂଗ୍ରହକୁ ସୁନିଶ୍ଚିତ କରାଯିବା ସହ ଡିଡିଓଙ୍କ ଦ୍ୱାରା ଜମା କରାଯିବା ଏବଂ ସି ଫର୍ମଗୁଡ଼ିକର ଯାଞ୍ଚ ପାଇଁ ବିଭାଗର ପ୍ରୟାସ ଯୋଗୁଁ ଏସ୍‌ଜିଏସ୍‌ଟି, ଭାର୍, ଓଏସ୍‌ଟି, ସିଏସ୍‌ଟି ଏବଂ ବୃଦ୍ଧିଗତ କର (ପିଟି) ସଂଗ୍ରହରେ ବୃଦ୍ଧି ହୋଇଥିଲା । ସେହିପରି ଶକ୍ତି ବିଭାଗ ଦର୍ଶାଇଲେ ଯେ

ବିଦ୍ୟୁତ୍ ଶୁଳ୍କରେ 2017-18 ଆର୍ଥିକ ବର୍ଷରେ ବୃଦ୍ଧି ଯୋଗୁଁ 314.64 କୋଟି ଟଙ୍କାର ବିଦ୍ୟୁତ୍ କର ଓ ଶୁଳ୍କ ବକେୟା ଆକାରରେ 2018-19 ବର୍ଷରେ ପ୍ରାପ୍ତ ହୋଇଥିଲା ଏବଂ ସରକାରୀ ରାଜକୋଷରେ ଜମା କରାଯାଇଥିଲା । ସେହିପରି ଜମା ଯୋଗୁଁ, 2018-19 ବର୍ଷରେ କର ସଂଗ୍ରହ 3,257.66 କୋଟି ଟଙ୍କା ହୋଇଯାଇଥିଲା ।

ଦ୍ରବ୍ୟ ଓ ସେବା କର (ଜିଏସ୍‌ଟି) କାର୍ଯ୍ୟକାରୀ ହେବା ଯୋଗୁଁ ପ୍ରବେଶ କର ହ୍ରାସ ପାଇଥିଲା ଯେହେତୁ ପ୍ରବେଶ କର ଜିଏସ୍‌ଟିରେ ମିଶି ଯାଇଥିଲା ଏବଂ ପ୍ରବେଶ କର ଜନିତ ସଂଗ୍ରହ କେବଳ ବକେୟା ସଂଗ୍ରହ କରାଯାଇଥିଲା ।

ବାଣିଜ୍ୟ ଓ ପରିବହନ ବିଭାଗ ଦର୍ଶାଇଲେ ଯେ, ଅଞ୍ଚଳ ଗୁଡ଼ିକରେ ନୂତନ ମୋଟର ଯାନ ସଂଖ୍ୟାରେ ବୃଦ୍ଧି ଏବଂ ବକେୟା ଆଦାୟ ପ୍ରକ୍ରିୟାର ସୁଦୃଢ଼ୀକରଣ ହେବା ଯୋଗୁଁ ମୋଟର ଯାନ (ଏମ୍‌ଭି) କର ଆଦାୟରେ ବୃଦ୍ଧି ହୋଇଥିଲା ।

1.1.2 ଅଣ-କର ରାଜସ୍ୱ

2015-16 ରୁ 2019-20 ଅବଧି ମଧ୍ୟରେ ସଂଗୃହୀତ ହୋଇଥିବା ଅଣ-କର ରାଜସ୍ୱର ସବିଶେଷ ବିବରଣୀ ସାରଣୀ 1.3 ରେ ଦର୍ଶାଗଲା ।

ସାରଣୀ 1.3 : ସଂଗୃହୀତ ଅଣ-କର ରାଜସ୍ୱର ବିବରଣୀ

(ଟଙ୍କା କୋଟି ଆକାରରେ)

କ୍ର. ସଂ.	ରାଜସ୍ୱ ଶୀର୍ଷକ	2015-16	2016-17	2017-18	2018-19	2019-20		2018-19 ବର୍ଷ ତୁଳନାରେ 2019-20 ରେ ବୃଦ୍ଧି (+) କିମ୍ବା ହ୍ରାସ (-) ପ୍ରତିଶତ
						ଆକଳନ	ବାସ୍ତବ	
1	ଅଣ ଲୌହ ଖଣିଜ ଓ ଧାତବ ଶିଳ୍ପ	5,798.96	4,925.79	6,130.99	10,479.61	10500.00	11,020.02	5.16
2	ସୂଧ ପ୍ରାପ୍ତି	560.42	427.40	600.71	1,462.25	1500	1,637.83	12.01
3	ଜଙ୍ଗଲ ଓ ବନ୍ୟ ପ୍ରାଣୀ	152.99	131.58	62.79	31.67	44.50	28.33	(-) 10.55
4	ଜଳସେଚନ ଓ ଭୂ-ଚଳ ଜଳ ପରିବହନ	707.11	775.87	689.21	677.44	800.41	710.40	4.87
5	ଅନ୍ୟାନ୍ୟ ପ୍ରଶାସନିକ ସେବା	37.86	43.84	14.82	40.83	37.70	30.80	(-) 24.57
6	ପୂର୍ଣ୍ଣ	77.48	66.31	68.05	63.35	75.90	46.44	(-) 26.69
7	ଆରକ୍ଷା ପ୍ରାପ୍ତି	59.61	54.37	45.06	67.94	64.00	96.62	42.21
8	ଶିକ୍ଷା	66.89	30.79	23.88	25.93	26.00	26.56	2.43
9	ଚିକିତ୍ସା ଓ ଜନ ସାମ୍ବ୍ୟ	52.70	50.83	57.79	49.85	55.00	71.10	42.63
10	ବିବିଧ ସାଧାରଣ ସେବା	192.08	383.91	239.87	419.13	262.21	411.49	(-) 1.82
11	ଶକ୍ତି	2.25	8.05	3.39	3.67	2.89	1.53	(-) 58.31
12	ସମବାୟ	2.50	3.16	6.09	4.03	4.76	4.62	14.64
13	ଅନ୍ୟାନ୍ୟ ଅଣ-କର ପ୍ରାପ୍ତି	1,000.40	1,141.21	425.34	930.70	1156.71	693.13	(-) 25.53
	ମୋଟ	8,711.24	8,043.10	8,367.99	14,256.40	14,530.08	14,778.87	3.66

(ଉତ୍ସ: ବର୍ଷ 2019-20 ପାଇଁ ଓଡ଼ିଶା ସରକାରଙ୍କ ଆର୍ଥିକ ହିସାବ ଏବଂ ବର୍ଷ 2020-21 ର ବାର୍ଷିକ ଆର୍ଥିକ ବିବରଣୀ)

ପୂର୍ବ ବର୍ଷ ତୁଳନାରେ 2019-20 ଅବଧିରେ ଅଣ-କର ରାଜସ୍ୱ 3.66 ପ୍ରତିଶତ ବୃଦ୍ଧି ପାଇଥିଲା ।

ଅଣ-ଲୌହ, ଖଣିଜ ଓ ଧାତବ ଶିଳ୍ପ ଅଧିନରେ ଖଣିଜ ପ୍ରାପ୍ତି ବୃଦ୍ଧି (5.16 ପ୍ରତିଶତ) ପାଇଥିଲା ଯାହାର କାରଣ ଥିଲା ଲୁହା ପଥର ମୂଲ୍ୟରେ ବୃଦ୍ଧି ।

1.2 ବଜେଟ୍ ରାଜସ୍ୱର ବିଶ୍ଳେଷଣ

କିଛି ପ୍ରମୁଖ ରାଜସ୍ୱ ଶାଖା ଯଥା ଓଡ଼ିଶା ଭାଟ୍, ପ୍ରବେଶ କର (ଇଟି) ଏବଂ ଖଣିଜ ପ୍ରାପ୍ତି ଠାରୁ 31 ମାର୍ଚ୍ଚ 2020 ସୁଦ୍ଧା 13,165.61 କୋଟି ଟଙ୍କାର ରାଜସ୍ୱ ବଜେଟ୍ ଥିଲା । ତନ୍ମଧ୍ୟରୁ 1,860.07 କୋଟି ଟଙ୍କା ପାଞ୍ଚ ବର୍ଷରୁ ଅଧିକ ସମୟ ଧରି ଅନାଦାୟ ହୋଇ ପଡ଼ି ରହିଥିଲା, ଯାହାର ବିଶଦ ବିବରଣୀ ସାରଣୀ 1.4 ରେ ଗଣାଗଲା ।

ସାରଣୀ 1.4: ବଜେଟ୍ ରାଜସ୍ୱ

(ଟଙ୍କା କୋଟି ଆକାରରେ)

କ୍ର. ସଂ.	ରାଜସ୍ୱ ଶାଖା	31 ମାର୍ଚ୍ଚ 2020 ସୁଦ୍ଧା ମୋଟ ବଜେଟ୍ ରାଶି	31 ମାର୍ଚ୍ଚ 2020 ସୁଦ୍ଧା ପାଞ୍ଚ ବର୍ଷରୁ ଅଧିକ ସମୟ ବଜେଟ୍ ରାଶି	ବିଭାଗମାନଙ୍କର ଉତ୍ତର	
କ-ରାଜସ୍ୱ କର					
0040- ବିକ୍ରୟ, ବାଣିଜ୍ୟ ଇତ୍ୟାଦି ଉପରେ କର ଏବଂ 0042-ଦ୍ରବ୍ୟ ଓ ଯାତ୍ରୀ ଉପରେ କର					
1	ଓଡ଼ିଶା ଭାଟ୍ (ଓଏସ୍‌ଟି ଓ ସିଏସ୍‌ଟି ଅନ୍ତର୍ଭୁକ୍ତ କର)	7,900.72	5443.78	ବଜେଟ୍ ବିବରଣୀ ବିଭାଗ ନିମ୍ନମତେ ଦର୍ଶାଇଲା:	
				କାରଣ ଦର୍ଶାଏ ନୋଟିସ୍ ଏବଂ କୋରିମାନା ଅନ୍ତର୍ଗତ ରାଶି	2,314.48
				ବିଭାଗୀୟ କର୍ତ୍ତୃପକ୍ଷ/ ନ୍ୟାୟିକ କର୍ତ୍ତୃପକ୍ଷ ଦ୍ୱାରା ସୁଗତ ରାଶି	4,939.92
				କର ଅସୁଲି କାର୍ଯ୍ୟବିଧି ଅନ୍ତର୍ଗତ ଦାବି	646.32
				ସମ୍ପାଦ୍ୟ ଅପଲିଶ୍ୱତ ରାଶି	0
2	ପ୍ରବେଶ କର (ଇଟି)	2,918.31		ବଜେଟ୍ ବିବରଣୀ ବିଭାଗ ନିମ୍ନମତେ ଦର୍ଶାଇଲା:	
				କାରଣ ଦର୍ଶାଏ ନୋଟିସ୍ ଏବଂ କୋରିମାନା ଅନ୍ତର୍ଗତ ରାଶି	1,018.45
				ବିଭାଗୀୟ କର୍ତ୍ତୃପକ୍ଷ/ ନ୍ୟାୟିକ କର୍ତ୍ତୃପକ୍ଷ ଦ୍ୱାରା ସୁଗତ ରାଶି	1,849.21
				ସାର୍ଟିଫିକେଟ୍ କାର୍ଯ୍ୟବିଧି ଅନ୍ତର୍ଗତ ରାଶି ¹	50.65
				ସମ୍ପାଦ୍ୟ ଅପଲିଶ୍ୱତ ରାଶି	0.0
0041- ଯାନ ଉପରେ କର					
3	ଯାନ ଉପରେ କର	315.39	62.05	ବଜେଟ୍ ବିବରଣୀ ବିଭାଗ ନିମ୍ନମତେ ଦର୍ଶାଇଲା:	
				ସାର୍ଟିଫିକେଟ୍/ କର ଅସୁଲି କାର୍ଯ୍ୟବିଧି ଅନ୍ତର୍ଗତ ଦାବି	58.36
				ବିଭାଗୀୟ କର୍ତ୍ତୃପକ୍ଷ ଦ୍ୱାରା ସୁଗତ ଅସୁଲି ରାଶି	2.41
				ନ୍ୟାୟାଳୟ ଦ୍ୱାରା ସୁଗତ ଅସୁଲି ରାଶି	1.25
				ଅନ୍ୟାନ୍ୟ ସ୍ତର ଅନ୍ତର୍ଗତ	0.03
0039- ରାଜ୍ୟ ଅବକାରୀ					
4	ରାଜ୍ୟ ଅବକାରୀ	78.70	--	ବଜେଟ୍ ବିବରଣୀ ବିଭାଗ ନିମ୍ନମତେ ଦର୍ଶାଇଲା:	
				ସର୍ବୋଚ୍ଚ ନ୍ୟାୟାଳୟ/ ଉଚ୍ଚ ନ୍ୟାୟାଳୟ ଦ୍ୱାରା ସୁଗତ ଅସୁଲି ରାଶି	61.39
				ସାର୍ଟିଫିକେଟ୍/ କର ଅସୁଲି କାର୍ଯ୍ୟବିଧି ଅନ୍ତର୍ଗତ ଦାବି	11.02
				ଅନ୍ୟାନ୍ୟ ସ୍ତର ଅନ୍ତର୍ଗତ	6.29
ଖ- ଅଣ କର ରାଜସ୍ୱ					
5	ଖଣିଜ ପ୍ରାପ୍ତି	1,952.50	1,798.02	ବଜେଟ୍ ବିବରଣୀ ବିଭାଗ ନିମ୍ନମତେ ଦର୍ଶାଇଲା:	
				ସାର୍ଟିଫିକେଟ୍ ମାମଲା	6.53
				ସମ୍ପାଦ୍ୟ ଅପଲିଶ୍ୱତ ରାଶି	2.34
				ନ୍ୟାୟାଳୟ	1,859.26
				ଅସୁଲି ଯୋଗ୍ୟ ରାଶି	84.37
	ମୋଟ	13,165.62	1,860.07		

(ଉତ୍ତର: ସଂପୂର୍ଣ୍ଣ ବିଭାଗ ଗୁଡ଼ିକ ଦ୍ୱାରା ପ୍ରଦତ୍ତ ସୂଚନା)

ସାରଣୀ 1.4 ରୁ ଏହା ପରିଲକ୍ଷିତ ହେଲା ଯେ 1,860.07 କୋଟି ଟଙ୍କାର ଅସୁଲି ପାଞ୍ଚ ବର୍ଷରୁ ଅଧିକ ସମୟ ପର୍ଯ୍ୟନ୍ତ ପଡ଼ି ରହିଥିଲା । ପୁନଶ୍ଚ, ଓଡ଼ିଶା ଭାଟ୍, ପ୍ରବେଶ କର ଏବଂ ମୋଟର ଯାନ କର ସଂପର୍କିତ ବିଭାଗୀୟ କର୍ତ୍ତୃପକ୍ଷ ନିକଟରେ, ଅପିଲ ମାମଲା ଅଧିନରେ 6,791.54 କୋଟି ଟଙ୍କା (51.58 ପ୍ରତିଶତ) ର ବଜେଟ୍

¹ ସାଧାରଣ ଅସୁଲି ପାଇଁ ଜଣେ ସାର୍ଟିଫିକେଟ୍ ଅଫିସରଙ୍କ କାର୍ଯ୍ୟବିଧି

ପଡ଼ିରହିଥିଲା । ସେହିପରି, ଓଡ଼ିଶା ଭାଗ, ପ୍ରବେଶ କର, ମୋଟର ଯାନ କର, ଅବକାରୀ ଶୁଳ୍କ ଏବଂ ଖଣିଜ ପ୍ରାପ୍ତି ସଂପର୍କିତ କର ଅସୁଲି କାର୍ଯ୍ୟବିଧି ଅଧିନରେ 772.88 କୋଟି ଟଙ୍କା (5.87 ପ୍ରତିଶତ) ବକେୟା ପଡ଼ି ରହିଥିଲା ।

1.3 କର ନିର୍ଦ୍ଧାରଣ ସମନ୍ଧୀୟ ବକେୟା

ଓଡ଼ିଶା ମୂଲ୍ୟ ଯୁକ୍ତ କର(ଭାଗ୍) ଅଧିନିୟମ, 2005 ଅନୁଯାୟୀ ରିଟର୍ଣ୍ଣ ଦାଖଲ କରିବା ଠାରୁ ସାତ ବର୍ଷ ମଧ୍ୟରେ ଯଦି ଏକ ଡିଲରର କୌଣସି କର ନିର୍ଦ୍ଧାରଣ କରାଯାଇ ନଥାଏ, ତେବେ ସେହି ଡିଲର ଦାଖଲ କରିଥିବା ରିଟର୍ଣ୍ଣ ଅନୁସାରେ କର ନିର୍ଦ୍ଧାରଣ ହୋଇଛନ୍ତି ବୋଲି ବିବେଚନା କରାଯିବ । କେନ୍ଦ୍ରୀୟ ବିକ୍ରି କର (ସିଏସ୍‌ଟି) ଅଧିନିୟମ ଅଧିନରେ ନିର୍ଦ୍ଧାରଣ, ଚାରି ବର୍ଷ ମଧ୍ୟରେ ସମାପ୍ତ ହେବା ଆବଶ୍ୟକ । ଅର୍ଥ ବିଭାଗର ବାଣିଜ୍ୟ କର ଶାଖା ଦ୍ୱାରା 31 ମାର୍ଚ୍ଚ 2020 ସୁଦ୍ଧା ନିର୍ଦ୍ଧାରଣ ନ ହୋଇ ପଡ଼ିରହିଥିବା ମାମଲା ଗୁଡ଼ିକର ବିଶଦ ବିବରଣୀ ସାରଣୀ 1.5 ରେ ଦର୍ଶାଗଲା ।

ସାରଣୀ1.5: କର ନିର୍ଦ୍ଧାରଣ ସମନ୍ଧୀୟ ବକେୟା

(ସଂଖ୍ୟାରେ)

ରାଜସ୍ୱ ଶାଖା	ପ୍ରାରମ୍ଭିକ ଅବଶେଷ	2019-20 ରେ ନିର୍ଦ୍ଧାରଣ ହେବାକୁ ଥିବା ନୂତନ ମାମଲା	ମୋଟ ନିର୍ଦ୍ଧାରଣ ହେବାକୁ ଥିବା ମାମଲା	2019-20 ରେ ଫସଲ ହୋଇଥିବା ମାମଲା	ବର୍ଷ ଶେଷ ସୁଦ୍ଧା ଅତିମ ଅବଶେଷ	ଫସଲ ପ୍ରତିଶତ(ସମ 5 ରୁ4)
(1)	(2)	(3)	(4)	(5)	(6)	(7)
ଦ୍ରବ୍ୟ ଓ ସେବା କର	0	1,764	1,764	1,128	636	63.95
ଓଡ଼ିଶା ବିକ୍ରି କର	1,394	111	1,505	254	1,251	16.88
ସିଏସ୍‌ଟି	292	204	496	244	252	49.19
ଭାଗ୍	444	159	603	522	81	86.57
ପ୍ରବେଶ କର	306	143	449	410	39	91.31
ବୃତ୍ତିଗତ କର	34,471	52,063	86,534	41,600	44,934	48.07
ମନୋରଞ୍ଜନ କର	98	02	100	12	88	12.00

(ଉତ୍ସ: ଅର୍ଥ ବିଭାଗର ବାଣିଜ୍ୟ କର ଶାଖା)

ପୂର୍ବତନ ଓଏସ୍‌ଟି ଅଧିନିୟମ ଅଧିନରେ 31 ମାର୍ଚ୍ଚ 2020 ସୁଦ୍ଧା ବକେୟା ଥିବା କର ନିର୍ଦ୍ଧାରଣର ସଂଖ୍ୟା ସମ୍ପର୍କରେ ବିଭାଗ ଦ୍ୱାରା କୌଣସି ନିର୍ଦ୍ଦିଷ୍ଟ ସୂଚନା ପ୍ରଦାନ କରାଯାଇ ନଥିଲା ।

1.4 ବିଭାଗ ଦ୍ୱାରା ସନ୍ଧାନ ହୋଇଥିବା କର ଫାଙ୍କ

ଅର୍ଥ ବିଭାଗର ବାଣିଜ୍ୟ କର ଶାଖା ଦ୍ୱାରା 31 ମାର୍ଚ୍ଚ 2020 ସୁଦ୍ଧା ସନ୍ଧାନ କରାଯାଇଥିବା କର ଫାଙ୍କ ମାମଲାର ବିଶଦ ବିବରଣୀ ସାରଣୀ 1.6 ରେ ଦର୍ଶାଗଲା ।

ସାରଣୀ 1.6: କର ଫାଙ୍କ

(ଟଙ୍କା କୋଟି ଆକାରରେ)

କ୍ର.ସଂ.	ରାଜସ୍ୱ ଶାଖା	31 ମାର୍ଚ୍ଚ 2019 ସୁଦ୍ଧା ବାକିଥିବା ମାମଲା ସଂଖ୍ୟା	2019-20 ରେ ସନ୍ଧାନ ହୋଇଥିବା ମାମଲା ସଂଖ୍ୟା	ମୋଟ	ନିର୍ଦ୍ଧାରଣ/ ଅନୁସନ୍ଧାନ ସରିଥିବା ମାମଲା ଏବଂ ଜୋରିମାନା ସହିତ ଅତିରିକ୍ତ ଦାବି ଇତ୍ୟାଦି ଉତ୍ତାପନ ହୋଇଥିବା ମାମଲା ସଂଖ୍ୟା		31 ମାର୍ଚ୍ଚ 2020 ସୁଦ୍ଧା ଫସଲ ହେବାକୁ ବାକିଥିବା ମାମଲା ସଂଖ୍ୟା
					ମାମଲା ସଂଖ୍ୟା	ଦାବି ରାଶି	
(1)	(2)	(3)	(4)	(5)	(6)	(7)	(8)
1	ଜିଏସ୍‌ଟି	16	252	268	129	487.30	139
2	ଓଏସ୍‌ଟି	26	0	26	0	0.00	26
3	ଇଟି	02	8	10	6	12.31	4
4	ଭାଗ୍	74	9	83	44	8.20	39
5	ସିଏସ୍‌ଟି	3	1	4	1	0.04	3
ମୋଟ		121	270	391	180	507.85	211

(ଉତ୍ସ: ଅର୍ଥ ବିଭାଗର ବାଣିଜ୍ୟ କର ଶାଖା)

କମିଶନର, ବାଣିଜ୍ୟ କର ଓ ଜିଏସ୍‌ଟି, ଓଡ଼ିଶା ଦର୍ଶାଇଲେ (ଫେବୃଆରୀ 2021) ଯେ ଜିଏସ୍‌ଟି ଅଧିନରେ କର ଫାଙ୍କ ରିପୋର୍ଟ ଏକ ଚିରାଚରିତ କାର୍ଯ୍ୟ ବିଧି ଏବଂ ପୂର୍ବତନ ଅଧିନିୟମ ଅଧିନରେ କର ଫାଙ୍କ ରିପୋର୍ଟ କ୍ରମଶଃ ହ୍ରାସ ପାଉଛି । ପୁନଶ୍ଚ, ଏହା ବ୍ୟକ୍ତ କଲେ ଯେ କର ଫାଙ୍କ ମାମଲା ଗୁଡ଼ିକୁ ନିର୍ଦ୍ଧାରିତ ସମୟ ମଧ୍ୟରେ ଫସଲ କରାଯାଇ ପାଏ ନାହିଁ ନିର୍ଦ୍ଦେଶାଳୟ ଦ୍ୱାରା ପର୍ଯ୍ୟାଲୋଚନା କରାଯାଉଛି ।

1.5 ବିଚାରାଧିନ ଥିବା ଅର୍ଥ ଫେରସ୍ତ ମାମଲା

31 ମାର୍ଚ୍ଚ 2020 ସୁଦ୍ଧା ବିଚାରାଧିନ ଥିବା ଅର୍ଥ ଫେରସ୍ତ ମାମଲା ଗୁଡ଼ିକୁ ସାରଣୀ 1.7 ରେ ଦର୍ଶାଗଲା ।

ସାରଣୀ 1.7: ବିଚାରାଧିନ ଥିବା ଅର୍ଥ ଫେରସ୍ତ ମାମଲାଗୁଡ଼ିକର ବିବରଣୀ

(ଟଙ୍କା କୋଟି ଆକାରରେ)

କ୍ର.ସଂ.	ସବିଶେଷ ବିବରଣୀ	ଜିଏସ୍‌ଟି/ଓଡ଼ିଶା ମୂଲ୍ୟଯୁକ୍ତ କର/ ଓଡ଼ିଶା ବିକ୍ରୟ କର/ପ୍ରବେଶ କର	
		ମାମଲା ସଂଖ୍ୟା	ମାମଲା ସଂଖ୍ୟା
1	ବର୍ଷ ଆରମ୍ଭରେ ବାକିଥିବା ଦାବି	364	73.11
2	ଏହି ବର୍ଷ ପ୍ରାପ୍ତ ହୋଇଥିବା ଦାବି	2,758	580.57
	ମୋଟ (1+2)	3,122	653.68
3	ଏହି ବର୍ଷ ହୋଇଥିବା ଫେରସ୍ତ		
	(କ) ମଞ୍ଜୁରୀ ହୋଇଥିବା ଫେରସ୍ତ	1,835	304.58
	(ଖ) ଖାରଜ/ ବ୍ୟବସ୍ଥିତ ହୋଇଥିବା ଫେରସ୍ତ	1,078	251.32
	ମୋଟ (କ+ ଖ)	2,913	555.90
4	ବର୍ଷ ଶେଷ ସୁଦ୍ଧା ଅବଶେଷ	209	97.78

(ଉତ୍ସ: ଅର୍ଥ ବିଭାଗର ବାଣିଜ୍ୟ କର ଶାଖା)

ସାରଣୀ 1.7 ରୁ ଏହା ପରିଲକ୍ଷିତ ହେଲା ଯେ ବର୍ଷ 2019-20 ରେ ଜିଏସ୍‌ଟି/ଓଡ଼ିଶା ଭାଗ/ଓଏସ୍‌ଟି/ଇଟି ସମ୍ପର୍କିତ 3,122 ଅର୍ଥ ଫେରସ୍ତ ମାମଲା ମଧ୍ୟରୁ 2,913 ଟି (93.31 ପ୍ରତିଶତ) ମାମଲା ଫସଲ ହୋଇଥିଲା ।

ବିଭାଗ ଦର୍ଶାଇଲେ (ଫେବୃଆରୀ 2021) ଯେ ଜିଏସ୍‌ଟି ଅଧିନରେ ଅର୍ଥ ଫେରସ୍ତ ମାମଲା ଏକ ଚିରାଚରିତ ପ୍ରକ୍ରିୟା । ଭାଗ, ଇଟି ଅଧିନରେ ଅର୍ଥ ଫେରସ୍ତ ମାମଲା ଗୁଡ଼ିକ ସାଧାରଣତଃ ପୂର୍ବତନ ଅଧିନିୟମ ଅଧିନରେ ବାକିଥିବା କର ନିର୍ଦ୍ଧାରଣ ସମାକ୍ଷା ତଥା ପୁନଃ-କର ନିର୍ଦ୍ଧାରଣ ନିର୍ଦ୍ଦେଶ ଯୋଗୁଁ ହୋଇଥିଲା । ନିର୍ଦ୍ଧାରିତ ସମୟ ମଧ୍ୟରେ ଅର୍ଥ ଫେରସ୍ତକୁ ସୁନିଶ୍ଚିତ କରିବା ପାଇଁ ବିଚାରାଧିନ ଥିବା ଅର୍ଥ ଫେରସ୍ତ ମାମଲା ଗୁଡ଼ିକୁ ନିୟମିତ ପର୍ଯ୍ୟାଲୋଚନା କରାଯାଉଅଛି ।

ଫସଲ ନ ହୋଇ ପାରିବା ସମ୍ପର୍କରେ କୌଣସି ନିର୍ଦ୍ଦେଶ କାରଣ ବିଭାଗ ପ୍ରଦାନ କରିପାରି ନଥିଲେ ତଥା ଅର୍ଥ ଫେରସ୍ତର ବିଳମ୍ବ ଯୋଗୁଁ 2019-20 ରେ ସରକାର ପ୍ରଦାନ କରିଥିବା ସୁଧ ବାବଦରେ କୌଣସି ତଥ୍ୟ ମଧ୍ୟ ପ୍ରଦାନ କରିନଥିଲେ । ବିଚାରାଧିନ ଥିବା ମାମଲା (ବିଳମ୍ବର ଅବଧି ସହ) ସଂଖ୍ୟା ମଧ୍ୟ ବିଭାଗ ପ୍ରଦାନ କରିନଥିଲା ।

1.6 ସମାକ୍ଷାକୁ ପ୍ରତିଜବାବ

ସମାକ୍ଷା ସିଦ୍ଧାନ୍ତଗୁଡ଼ିକୁ ସମାକ୍ଷାନୁଚିତ ପ୍ରତିଜବାବ ହେଉଛି ଉତ୍ତମ ଶାସନର ଏକ ଗୁରୁତ୍ୱପୂର୍ଣ୍ଣ ଗୁଣ କାରଣ ଏହା ନିଶ୍ଚିତ କରେ ଯେ ସରକାର ଏହାର ତଦାରଖକାରୀ ଭୂମିକାକୁ ଗମ୍ଭୀରତାର ସହ ନେଇଛନ୍ତି ।

1.6.1 ପୂର୍ବ ସମାକ୍ଷା ପ୍ରତିବେଦନ ଉପରେ ପରବର୍ତ୍ତୀ କାର୍ଯ୍ୟାନୁଷ୍ଠାନ

ସମାକ୍ଷାରେ ଦୃଷ୍ଟିଗୋଚର ହୋଇଥିବା ସାଂଘାତିକ ଅନିୟମିତତା ଗୁଡ଼ିକୁ ରାଜ୍ୟ ବିଧାନ ସଭାରେ ଉପସ୍ଥାପିତ ହେଉଥିବା ଭାରତର ମହାଲେଖା ନିୟନ୍ତ୍ରଣ ତଥା ମହାସମାକ୍ଷକ (ସିଏଜି)ଙ୍କ ପ୍ରତିବେଦନରେ ଅନ୍ତର୍ଭୁକ୍ତ କରାଯାଏ । ପବ୍ଲିକ୍ ଆକାଉଣ୍ଟସ୍ କମିଟିର ଆଭ୍ୟନ୍ତରୀଣ କାର୍ଯ୍ୟକାରୀ ପଦକ୍ଷେପ ଅନୁଯାୟୀ ସମାକ୍ଷା ପ୍ରତିବେଦନରେ ଅନ୍ତର୍ଭୁକ୍ତ ଅନୁକ୍ଷେପ ଗୁଡ଼ିକ ଉପରେ ବ୍ୟାଖ୍ୟାତ୍ମକ ଚିହ୍ନଟି, ବିଧାନ ସଭାରେ ପ୍ରତିବେଦନ ଉପସ୍ଥାପନ ହେବା ଦିନ ଠାରୁ ତିନି ମାସ ମଧ୍ୟରେ ବିଭାଗ ଦାଖଲ କରିବେ ।

ଭାରତର ମହାଲେଖା ନିୟନ୍ତ୍ରଣ ତଥା ମହାସମାକ୍ଷକଙ୍କ ରାଜସ୍ୱ ପ୍ରାପ୍ତି/ ରାଜସ୍ୱ କ୍ଷେତ୍ର ପ୍ରତିବେଦନର 31 ମାର୍ଚ୍ଚ 2008 ରୁ 31 ମାର୍ଚ୍ଚ 2019 ପର୍ଯ୍ୟନ୍ତ ସମୁଦାୟ 444 ଟି ଅନୁକ୍ଳେଦ, ଫେବୃଆରୀ 2009 ରୁ ଅପ୍ରେଲ 2021 ମଧ୍ୟରେ ବିଧାନ ସଭାରେ ଉପସ୍ଥାପିତ ହୋଇଥିଲା । ମାର୍ଚ୍ଚ 2017 ସୁଦ୍ଧା ସମାକ୍ଷା ପ୍ରତିବେଦନ ଗୁଡ଼ିକର ସମସ୍ତ ଅନୁକ୍ଳେଦ ସମ୍ପର୍କିତ କାର୍ଯ୍ୟାନୁଷ୍ଠାନିତ ବ୍ୟାଖ୍ୟାତ୍ମକ ଚିତ୍ରଣା ସଂପୂର୍ଣ୍ଣ ବିଭାଗମାନଙ୍କ ଠାରୁ ପ୍ରାପ୍ତ ହୋଇଯାଇଅଛି ।

1.6.2 ବିଭାଗଦ୍ୱାରା ନିରୀକ୍ଷଣ ରିପୋର୍ଟଗୁଡ଼ିକର ବିବରଣ

ଜଡ଼ିତ ଥିବା ରାଜସ୍ୱ ପ୍ରାପ୍ତି ମୂଲ୍ୟ ସହ 30 ଜୁନ୍ 2020 ସୁଦ୍ଧା ବିଭାଗଦ୍ୱାରା, ପଡ଼ି ରହିଥିବା ନିରୀକ୍ଷଣ ରିପୋର୍ଟ ଓ ସମାକ୍ଷା ଅନୁକ୍ଳେଦ ଗୁଡ଼ିକର ସବିଶେଷ ବିବରଣ ସାରଣୀ 1.8(କ) ଏବଂ 1.8(ଖ) ରେ ଦର୍ଶାଗଲା ।

ସାରଣୀ 1.8 (କ): ନିରୀକ୍ଷଣ ରିପୋର୍ଟ(ରାଜସ୍ୱ ପ୍ରାପ୍ତି) ଗୁଡ଼ିକର ବିଭାଗଦ୍ୱାରା ବିବରଣ

(ଟଙ୍କା କୋଟି ଆକାରରେ)

କ୍ର.ସଂ.	ବିଭାଗର ନାମ	ପ୍ରାପ୍ତିର ପ୍ରକାର	ପଡ଼ିରହିଥିବା ଆଇଆର ସଂଖ୍ୟା	ପଡ଼ିରହିଥିବା ସମାକ୍ଷା ସିଦ୍ଧାନ୍ତ ସଂଖ୍ୟା	ଜଡ଼ିତ ଅର୍ଥ ରାଶି
1	ଅର୍ଥ (ସିଟି)	ଓଡ଼ିଶା ଭାଗ୍ ସହ ଓଏସ୍‌ଟି/ସିଏସ୍‌ଟି	787	1,640	2,183.55
		ଜିଏସ୍‌ଟି	37	68	84.73
		ପ୍ରବେଶ କର	294	461	726.98
		ବୁଝି କର	22	24	15.99
		ମନୋରଞ୍ଜନ କର	3	3	2.30
2	ଅବକାରୀ	ରାଜ୍ୟ ଅବକାରୀ	261	828	813.95
3	ରାଜସ୍ୱ ଏବଂ ବିପର୍ଯ୍ୟୟ ପରିଚାଳନା	କ୍ଷାମ୍ପ ଶୁଳ୍କ ଏବଂ ନିବନ୍ଧନ ଫି	632	1,341	731.61
4	ଇସାର୍ ଓ ଖଣି	ଖଣିଜ ପ୍ରାପ୍ତି	170	455	18736.53
5	ବାଣିଜ୍ୟ ଓ ପରିବହନ	ଯାନ, ଦ୍ରବ୍ୟ ଏବଂ ଯାତ୍ରାଙ୍କ ଉପରେ କର	366	1,906	101.03
ମୋଟ			2,572	6,726	23,396.67

{ଉତ୍ସ: ପ୍ରଧାନ ମହାଲେଖାକାର (ଲେଖାପରୀକ୍ଷା II) କ ଅଭିଲେଖ}

ଓଡ଼ିଶା ଭାଗ୍ ସହ ଓଏସ୍‌ଟି/ସିଏସ୍‌ଟି, ଜିଏସ୍‌ଟି, ପ୍ରବେଶକର, ବୁଝିଗତ କର ଏବଂ ମନୋରଞ୍ଜନ କର ପ୍ରାପ୍ତି ଅନ୍ତର୍ଗତ ସମାକ୍ଷା ସିଦ୍ଧାନ୍ତ ଗୁଡ଼ିକ କମ୍ କର ନିର୍ଦ୍ଦାରଣ, ତୁଟିପୂର୍ଣ୍ଣ ବୈଧାନିକ ଫର୍ମ ଗ୍ରହଣ, ବିକ୍ରୟ/ କ୍ରୟର ଭୁଲ ବିବରଣୀ ଯୋଗୁଁ କର ଛାଡ଼ ଏବଂ ଅନିୟମିତ ତଥା ଭୁଲ ପ୍ରଦାନ କରାଯାଇଥିବା ଇନ୍‌ପୁଟ ଟ୍ୟାଙ୍କୁ କ୍ଲେଡିଟ୍ ଇତ୍ୟାଦି ସମ୍ପର୍କିତ ଅଟେ ।

ଖଣିଜ ପ୍ରାପ୍ତି ଅଧିନରେ, 455 ଟି ବକେୟା ସମାକ୍ଷା ସିଦ୍ଧାନ୍ତ, ଖଣିଜର କମ୍ପତି ଉପରେ ରୟାଲିଟି, ସୁଧ ସହ ଡେଡ୍ ରେଷ୍ଟ ଅସୁଲି ନ ହେବା, ଧାତୁ ପଥରର ବେନିୟମ ଖନନ/ ନିସ୍ତାସନ ଉପରେ ରାଜସ୍ୱ ହାନୀ, ଖଣିଜର ବେନିୟମ ଖନନ ଯୋଗୁଁ ରୟାଲିଟି ଫାଙ୍କିବା ଇତ୍ୟାଦି ସମ୍ପର୍କିତ ଅଟେ ।

ସାରଣୀ 1.8 (ଖ): ନିରୀକ୍ଷଣ ରିପୋର୍ଟ(ବ୍ୟୟ)ର ବିଭାଗଦ୍ୱାରା ବିବରଣ

(ଟଙ୍କା କୋଟି ଆକାରରେ)

କ୍ର.ସଂ.	ବିଭାଗର ନାମ	ପଡ଼ିରହିଥିବା ଆଇଆର ସଂଖ୍ୟା	ପଡ଼ିରହିଥିବା ସମାକ୍ଷା ସିଦ୍ଧାନ୍ତ ସଂଖ୍ୟା	ଜଡ଼ିତ ଅର୍ଥ ରାଶି
1	ଅର୍ଥ (ସିଟି)	123	188	5.14
2	ଅବକାରୀ	40	181	2.61
3	ରାଜସ୍ୱ ଏବଂ ବିପର୍ଯ୍ୟୟ ପରିଚାଳନା(ନିବନ୍ଧନ)	59	390	1.61
4	ଇସାର୍ ଓ ଖଣି	7	82	43.34
5	ବାଣିଜ୍ୟ ଓ ପରିବହନ(ପରିବହନ)	98	333	65.84
ମୋଟ		327	1,174	118.54

{ଉତ୍ସ: ପ୍ରଧାନ ମହାଲେଖାକାର (ଲେଖାପରୀକ୍ଷା II) କ ଅଭିଲେଖ}

1.6.3 ନିରୀକ୍ଷଣ ରିପୋର୍ଟ ଉପରେ ପ୍ରତିଜବାବ

ପ୍ରଧାନ ମହାଲେଖାକାର, ଓଡ଼ିଶା (ଲେଖା ପରୀକ୍ଷା-II), ଓଡ଼ିଶା (ପିଏଜି) କ୍ଷେତ୍ର ସରକାରୀ ବିଭାଗ ଗୁଡ଼ିକର ନିୟମିତ ନିରୀକ୍ଷଣ କରାଯାଏ । ଦେଶନେଶର ନମୁନା ଯାଞ୍ଚ ମାଧ୍ୟମରେ ବିଭିନ୍ନ ନିୟମ/ ନିୟମାବଳୀକୁ ପାଳନ କରିବା ବିଷୟରେ ନିଶ୍ଚିତ କରିବା ଏହି ନିରୀକ୍ଷଣର ଉଦ୍ଦେଶ୍ୟ ଅଟେ । ନିରୀକ୍ଷଣ ସମୟରେ ସନ୍ଦାନ କରାଯାଇଥିବା ଅନିୟମିତତା ଅନ୍ତର୍ଭୁକ୍ତ ଥିବା ଏବଂ ସେହି ସମୟରେ ବ୍ୟବସ୍ଥିତ ହୋଇନଥିବା ନିରୀକ୍ଷଣ ପ୍ରତିବେଦନ(ଆଇଆର) ଗୁଡ଼ିକୁ ସାମାନ୍ୟତା କାର୍ଯ୍ୟାଳୟର ମୁଖ୍ୟଙ୍କୁ ଜାରି କରାଯାଏ । ବିଭାଗ /କାର୍ଯ୍ୟାଳୟର ମୁଖ୍ୟ, ଉକ୍ତ ଆଇଆରରେ ଥିବା ସିଦ୍ଧାନ୍ତ ଗୁଡ଼ିକୁ ଯଥାଶୀଘ୍ର ଅନୁପାଳନ କରିବା, ତ୍ରୁଟିକୁ ସୁଧାରିବା ଆବଶ୍ୟକ । ନିରୀକ୍ଷଣ ରିପୋର୍ଟ ଜାରି ହେବା ତାରିଖ ଠାରୁ ଏକ ମାସ ମଧ୍ୟରେ ପ୍ରାରମ୍ଭିକ ଉତ୍ତର ଜରିଆରେ ଅନୁପାଳନ ରିପୋର୍ଟ ପ୍ରଦାନ କରାଯିବ । ସମ୍ପାଦକ ଆର୍ଥିକ ଅନିୟମିତତା ଗୁଡ଼ିକୁ ବିଭାଗର ମୁଖ୍ୟ ଏବଂ ସରକାରଙ୍କୁ ସୂଚିତ କରାଯିବ ।

ଡିସେମ୍ବର 2019 ସୁଦ୍ଧା ଜାରି ହୋଇଥିବା ନିରୀକ୍ଷଣ ରିପୋର୍ଟ ପ୍ରକାଶ କଲା ଯେ 2,899 ଟି ନିରୀକ୍ଷଣ ରିପୋର୍ଟର 7,900 ଟି ଅନୁକ୍ଷେପ ଅନ୍ତର୍ଭୁକ୍ତ 23,515.21 କୋଟି ଟଙ୍କା ଜୁନ୍ 2020 ସୁଦ୍ଧା ପଡ଼ି ରହିଥିଲା । ବିଗତ ତିନି ବର୍ଷର ସବିଶେଷ ବିବରଣୀ ସାରଣୀ 1.9 ରେ ଦର୍ଶାଗଲା ।

ସାରଣୀ 1.9: ମାମାଂସା ପାଇଁ ପଡ଼ିରହିଥିବା ନିରୀକ୍ଷଣ ରିପୋର୍ଟର ବିବରଣୀ

	ଜୁନ୍ 2018	ଜୁନ୍ 2019	ଜୁନ୍ 2020
ମାମାଂସା ହେବା ପାଇଁ ଥିବା ନିରୀକ୍ଷଣ ରିପୋର୍ଟ ସଂଖ୍ୟା	3,261	3,383	2,899
ପଡ଼ିରହିଥିବା ସମୀକ୍ଷା ସିଦ୍ଧାନ୍ତ ସଂଖ୍ୟା	7,775	8,602	7,900
ଜଡ଼ିତ ରାଶି (କୋଟି ଟଙ୍କାରେ)	24,236.15	25,042.16	23,515.21

{ଉତ୍ସ: ପ୍ରଧାନ ମହାଲେଖାକାର (ଲେଖାପରୀକ୍ଷା II) କ୍ଷେତ୍ର ଅଭିଲେଖ}

ଜୁନ୍ 2020 ସୁଦ୍ଧା, 2019-20 ରେ ଜାରି ହୋଇଥିବା 150 ଟି ନିରୀକ୍ଷଣ ରିପୋର୍ଟର ପ୍ରାରମ୍ଭିକ ଉତ୍ତର, କାର୍ଯ୍ୟାଳୟ ମୁଖ୍ୟଙ୍କ ଠାରୁ, ନିରୀକ୍ଷଣ ରିପୋର୍ଟ ଜାରି ହେବାର ଏକ ମାସ ମଧ୍ୟରେ ଅତିତରୁ ପ୍ରାପ୍ତ ହୋଇନଥିଲା । ପ୍ରାରମ୍ଭିକ ଉତ୍ତର ପ୍ରାପ୍ତ ନ ହେବା କାରଣରୁ ନିରୀକ୍ଷଣ ରିପୋର୍ଟ ପଡ଼ିରହିଥିବା ସୂଚିତ କଲା ଯେ ସମୀକ୍ଷା ଦ୍ୱାରା ସୂଚିତ ହୋଇଥିବା ତ୍ରୁଟି ଏବଂ ଅନିୟମିତତାର ସଂଶୋଧନ ପାଇଁ ସଂପୂର୍ଣ୍ଣ ଅଧିକାରୀଙ୍କ ଆବଶ୍ୟକୀୟ କାର୍ଯ୍ୟାନୁଷ୍ଠାନରେ ଅଭାବ ଥିଲା ।

1.6.4 ବିଭାଗୀୟ ସମୀକ୍ଷା କମିଟି ବୈଠକ

ନିରୀକ୍ଷଣ ରିପୋର୍ଟ ଓ ସେଥିରେ ଦିଆଯାଇଥିବା ଅନୁକ୍ଷେପ ଗୁଡ଼ିକର ମାମାଂସାର ପ୍ରଗତିକୁ ପର୍ଯ୍ୟାଲୋଚନା ଓ ଦ୍ୱିତୀୟ କରିବା ପାଇଁ ସରକାର, ବିଭାଗୀୟ ସମୀକ୍ଷା କମିଟି ଗଠନ କରିଥିଲେ । 2019-20 ବର୍ଷରେ ଅନୁକ୍ଷେପ ହୋଇଥିବା ସମୀକ୍ଷା କମିଟି ବୈଠକ ଓ ମାମାଂସିତ ଅନୁକ୍ଷେପ ଗୁଡ଼ିକର ବିବରଣୀ ସାରଣୀ 1.10 ରେ ଦର୍ଶାଗଲା ।

ସାରଣୀ 1.10: ବିଭାଗୀୟ ସମୀକ୍ଷା କମିଟି ବୈଠକର ବିବରଣୀ

(ଟଙ୍କା କୋଟି ଆକାରରେ)

କ୍ର.ସଂ.	ବିଭାଗର ନାମ	ଅନୁକ୍ଷେପ ହୋଇଥିବା ବୈଠକ ସଂଖ୍ୟା	ମାମାଂସା ହୋଇଥିବା ଅନୁକ୍ଷେପ ସଂଖ୍ୟା	ପରିମାଣ
1	ଅଥ (ସିଟି)	17	513	342.16
2	ବାଣିଜ୍ୟ ଓ ପରିବହନ (ପରିବହନ)	2	31	5.92
3	ଅବକାରୀ	1	47	101.59
4	ରାଜସ୍ୱ ଏବଂ ବିପର୍ଯ୍ୟୟ ପରିଚାଳନା (ନିବନ୍ଧନ)	13	106	0.35
5	ଇସ୍ତାଦ୍ ଓ ଖଜି	7	118	436.51
ମୋଟ		40	815	886.53

{ଉତ୍ସ: ପ୍ରଧାନ ମହାଲେଖାକାର (ଲେଖାପରୀକ୍ଷା II) କ୍ଷେତ୍ର ଅଭିଲେଖ}

1.6.5 ସମୀକ୍ଷାରେ ପ୍ରତିବନ୍ଧକ

କର ରାଜସ୍ୱ/ ଅଣ-କର ରାଜସ୍ୱ କାର୍ଯ୍ୟାଳୟ ଗୁଡ଼ିକର ସ୍ଥାନୀୟ ସମୀକ୍ଷା ନିମନ୍ତେ କାର୍ଯ୍ୟକ୍ରମ ଯଥେଷ୍ଟ ସମୟ ଆଗରୁ ପ୍ରସ୍ତୁତ କରାଯାଇ ଥାଏ । ସାଧାରଣତଃ, ସମୀକ୍ଷା ଆରମ୍ଭ କରିବାର ଏକ ମାସ ପୂର୍ବରୁ ବିଭାଗ ଗୁଡ଼ିକୁ ପ୍ରାସଙ୍ଗିକ ଅଭିଲେଖଗୁଡ଼ିକୁ ଯାଞ୍ଚ ପାଇଁ ପ୍ରସ୍ତୁତ ରଖିବାକୁ ଜଣାଇ ଦିଆଯାଇଥାଏ ।

ବର୍ଷ 2019-20 ରେ 1,295.47 କୋଟି ଟଙ୍କା ଜଡ଼ିତ ଥିବା 599 ଟି କର ନିର୍ଦ୍ଧାରଣ ନଥିବାରୁ, ରିଟର୍ଣ୍ଣ, ଅର୍ଥ ଫେରସ୍ତ ରେଜିଷ୍ଟର ଏବଂ ଅନ୍ୟାନ୍ୟ ପ୍ରାସଙ୍ଗିକ ଅଭିଲେଖ ସମୀକ୍ଷାକୁ ଯାଞ୍ଚ ନିମନ୍ତେ ଉପଲବ୍ଧ କରାଯାଇ ନଥିଲା । ଏହାର ବିଶଦ ବିବରଣୀ ସାରଣୀ 1.11 ରେ ଦର୍ଶାଗଲା ।

ସାରଣୀ 1.11 : ପ୍ରଦାନ କରାଯାଇ ନଥିବା ଅଭିଲେଖର ବିବରଣୀ

(ଟଙ୍କା କୋଟି ଆକାରରେ)

ବିଭାଗର ନାମ	କର / ଅଣକର ରାଜସ୍ୱର ପ୍ରକାର	ସମୀକ୍ଷା ହେବାକୁ ଥିବା ବର୍ଷ	ନଥିପଡ଼ି ଉପଲବ୍ଧ ନ ହେବା ଯୋଗୁଁ ସମୀକ୍ଷିତ ହୋଇନଥିବା ମାମଲା ସଂଖ୍ୟା	କର ପରିମାଣ
ଅର୍ଥ (ସିଟି)	ବିକ୍ରି, ବାଣିଜ୍ୟ ଇତ୍ୟାଦି ଉପରେ ଭାଗ	2018-19 ପର୍ଯ୍ୟନ୍ତ	226	706.79
		2019-20	369	588.68
ବାଣିଜ୍ୟ ଓ ପରିବହନ	ମୋଟର ଯାନ କର	2018-19	4	0
ମୋଟ			599	1295.47

{ଉତ୍ସ: ପ୍ରଧାନ ମହାଲେଖାକାର (ଲେଖାପରୀକ୍ଷା II) କ୍ଷ ଅଭିଲେଖ}

ଅନ୍ୟ ବିଭାଗମାନଙ୍କର ଅଭିଲେଖ ପ୍ରଦାନ କରା ନ ଯିବାର କୌଣସି ମାମଲା ନଥିଲା ।

1.6.6 ଡ୍ରାଫ୍ଟ ସମୀକ୍ଷା ଅନୁକ୍ଷେପ ପ୍ରତି ବିଭାଗମାନଙ୍କ ପ୍ରତିଜବାବ

ଭାରତର ମହାଲେଖା ନିୟନ୍ତ୍ରଣ ତଥା ମହା ସମୀକ୍ଷକଙ୍କ ପ୍ରତିବେଦନରେ ଅନ୍ତର୍ଭୁକ୍ତ ହେବାକୁ ଥିବା ଡ୍ରାଫ୍ଟ ସମୀକ୍ଷା ଅନୁକ୍ଷେପ ଗୁଡ଼ିକୁ, ପ୍ରଧାନ ମହାଲେଖାକାରୀଙ୍କ ଦ୍ୱାରା ସଂପୂର୍ଣ୍ଣ ବିଭାଗର ପ୍ରମୁଖ ସଚିବ/ ସଚିବମାନଙ୍କୁ ସମୀକ୍ଷା ସିଦ୍ଧାନ୍ତ ଗୁଡ଼ିକ ପ୍ରତି ଧ୍ୟାନ ଆକର୍ଷଣ କରିବା ନିମନ୍ତେ ପ୍ରେରଣ କରାଯାଇଥିଲା । ସେମାନଙ୍କୁ ସେମାନଙ୍କର ଜବାବ ଛଅ ସପ୍ତାହ ମଧ୍ୟରେ ଦେବାକୁ ମଧ୍ୟ ଅନୁରୋଧ କରାଯାଇଥିଲା । କିଛି ମାମଲାରେ ବିଭାଗ/ ସରକାରଙ୍କ ପ୍ରତି ଜବାବ ବିନା ମଧ୍ୟ ଡ୍ରାଫ୍ଟ ସମୀକ୍ଷା ଅନୁକ୍ଷେପ ଅନ୍ତର୍ଭୁକ୍ତ କରାଯାଇଥିଲା ଯେହେତୁ ସଂପୂର୍ଣ୍ଣ ବିଭାଗ ଗୁଡ଼ିକ ଠାରୁ ପ୍ରତିଜବାବ ପ୍ରାପ୍ତ ହୋଇନଥିଲା ।

ଅପ୍ରେଲରୁ ଜୁଲାଇ 2020 ମଧ୍ୟରେ ଅତିର 27 ଟି ଡ୍ରାଫ୍ଟ ସମୀକ୍ଷା ଅନୁକ୍ଷେପ ସଂପୂର୍ଣ୍ଣ ବିଭାଗଗୁଡ଼ିକର ପ୍ରମୁଖ ସଚିବ/ ସଚିବଙ୍କ ନିକଟକୁ ପଠାଇଥିଲା । ସଂପୂର୍ଣ୍ଣ ବିଭାଗ ଗୁଡ଼ିକର ପ୍ରମୁଖ ସଚିବ/ ସଚିବମାନେ 27 ଟି ଡ୍ରାଫ୍ଟ ଅନୁକ୍ଷେପ² ଉତ୍ତର ଦେଇ ନଥିଲେ ଏବଂ ସେହି ଅନୁକ୍ଷେପ ଗୁଡ଼ିକୁ ସେମାନଙ୍କର ଉତ୍ତର ବିନା ଏହି ପ୍ରତିବେଦନରେ ଅନ୍ତର୍ଭୁକ୍ତ କରାଯାଇଅଛି ।

1.7 ସମୀକ୍ଷା ଦ୍ୱାରା ଉତ୍ତାପିତ ବିଷୟକୁ ସମାଧାନ କରିବା ପାଇଁ ସଂକ୍ରିୟାର ବିଶ୍ଳେଷଣ

ସମୀକ୍ଷା ଦ୍ୱାରା ଉତ୍ତାପିତ ବିଷୟକୁ ସମାଧାନ କରିବା ପାଇଁ ବିଭାଗ/ ସରକାରଙ୍କ ପକ୍ଷରୁ ଇସ୍ତଫା ଓ ଖଣି ବିଭାଗର ପକ୍ଷକୁ ବିଶ୍ଳେଷଣ କରାଯାଇଥିଲା । ବିଗତ 10 ବର୍ଷର ସମୀକ୍ଷା ପ୍ରତିବେଦନ ଗୁଡ଼ିକରେ ଅନ୍ତର୍ଭୁକ୍ତ ହୋଇଥିବା ଅନୁକ୍ଷେପ ଏବଂ ସମ୍ପାଦନ ସମୀକ୍ଷା ଉପରେ ନିଆଯାଇଥିବା କାର୍ଯ୍ୟାନୁଷ୍ଠାନ ଉପରେ ବିଶ୍ଳେଷଣ କରାଯାଇଥିଲା ।

² ଅର୍ଥ (ସିଟି)-10, ରାଜ୍ୟ ଅବକାରୀ -4, ରାଜସ୍ୱ ବିପର୍ଯ୍ୟୟ ପରିଚାଳନା -6, ବାଣିଜ୍ୟ ଓ ପରିବହନ (ପରିବହନ)-1 ଏବଂ ଇସ୍ତଫା ଓ ଖଣି ବିଭାଗ - 6

1.7.1 ନିରୀକ୍ଷଣ ରିପୋର୍ଟ ଗୁଡ଼ିକର ସ୍ଥିତି

ବିଗତ ପାଞ୍ଚ ବର୍ଷ ମଧ୍ୟରେ ଜାରି କରାଯାଇଥିବା ନିରୀକ୍ଷଣ ରିପୋର୍ଟ, ସେହି ରିପୋର୍ଟ ଗୁଡ଼ିକରେ ଅନ୍ତର୍ଭୁକ୍ତ ହୋଇଥିବା ଅନୁକ୍ଷେପ ସମୂହ ଏବଂ 31 ମାର୍ଚ୍ଚ 2020 ସୁଦ୍ଧା ସେଗୁଡ଼ିକର ସ୍ଥିତି ସମନ୍ତରେ ସଂକ୍ଷିପ୍ତ ସାରଣୀ 1.12 ରେ ବର୍ଣ୍ଣନା କରାଗଲା ।

ସାରଣୀ 1.12 : ନିରୀକ୍ଷଣ ରିପୋର୍ଟ ଗୁଡ଼ିକର ସ୍ଥିତି

(ଟଙ୍କା କୋଟି ଆକାରରେ)

କ୍ର.ସଂ.	ବର୍ଷ	ପ୍ରାରମ୍ଭିକ ଅବଶେଷ			ବର୍ଷ ମଧ୍ୟରେ ଯୋଗ			ବର୍ଷ ମଧ୍ୟରେ ନିଷ୍କାଦିତ			ଅନ୍ତିମ ଅବଶେଷ		
		ନିରୀକ୍ଷଣ ରିପୋର୍ଟ ସଂଖ୍ୟା	ଅନୁକ୍ଷେପ ସଂଖ୍ୟା	ଅର୍ଥ ମୂଲ୍ୟ	ନିରୀକ୍ଷଣ ରିପୋର୍ଟ ସଂଖ୍ୟା	ଅନୁକ୍ଷେପ ସଂଖ୍ୟା	ଅର୍ଥ ମୂଲ୍ୟ	ନିରୀକ୍ଷଣ ରିପୋର୍ଟ ସଂଖ୍ୟା	ଅନୁକ୍ଷେପ ସଂଖ୍ୟା	ଅର୍ଥ ମୂଲ୍ୟ	ନିରୀକ୍ଷଣ ରିପୋର୍ଟ ସଂଖ୍ୟା	ଅନୁକ୍ଷେପ ସଂଖ୍ୟା	ଅର୍ଥ ମୂଲ୍ୟ
1	2015-16	222	675	56740.12	47	142	9582.89	39	136	3763.77	230	681	62559.24
2	2016-17	230	681	62559.24	44	134	3811.15	18	57	2005.97	256	758	64364.42
3	2017-18	256	758	64364.42	31	128	18250.41	23	60	50783.31	264	826	31831.52
4	2018-19	264	826	31831.52	15	89	1112.25	13	89	973.89	266	826	31969.88
5	2019-20	266	826	31969.88	9	67	1018.79	21	155	10039.94	254	738	22948.73

{ଉତ୍ସ: ପ୍ରଧାନ ମହାଲେଖାକାର (ଲେଖାପରୀକ୍ଷା II) କ୍ଷ ଅଭିଲେଖ}

ଇସ୍ତାତ ଓ ଖଣି ବିଭାଗ ଅଧିନରେ ସମୀକ୍ଷା ସିଦ୍ଧାନ୍ତ ଗୁଡ଼ିକ ଖଣିଜର କମ୍ପି ଉପରେ ରୟାଲିଟି, ସୁଧ ସହ ଡେଡ୍ ରେଷ୍ଟ୍ ଅସୁଲି ନହେବା, ଧାତୁ ପଥରରେ ବେନିୟମ ଖନନ/ ନିଷ୍କାସନ ଉପରେ ରାଜସ୍ୱ ହାନି ଖଣିଜର ବେନିୟମ ଖନନ ଯୋଗୁଁ ରୟାଲିଟି ଫାଙ୍କିବା ଇତ୍ୟାଦି ସମ୍ପର୍କିତ ଅଟେ ।

ପୁରାତନ ଅନୁକ୍ଷେପ ଗୁଡ଼ିକର ମାମାଂସା କରିବା ପାଇଁ ଇସ୍ତାତ୍ ଓ ଖଣି ବିଭାଗ ଏବଂ ପ୍ରଧାନ ମହାଲେଖାକାରଙ୍କ କାର୍ଯ୍ୟାଳୟ ମଧ୍ୟରେ ପ୍ରତିବର୍ଷ ସରକାର ବୈଠକ ଆୟୋଜନ କରନ୍ତି । 2019-20 ଅବଧିରେ, ବିଭାଗ ସାତଟି ସମୀକ୍ଷା କମିଟି ବୈଠକ ଆୟୋଜନ କରିଥିଲେ ଯେଉଁଥିରେ 436.51 କୋଟି ଟଙ୍କା ଜଡ଼ିତ ଥିବା 118 ଟି ଅନୁକ୍ଷେପର ମାମାଂସା ହୋଇଥିଲା । ବକେୟା ମାମଲାଗୁଡ଼ିକୁ ବିଚାରକୁ ନେଇ, ସମୀକ୍ଷା ଦ୍ୱାରା ଉଦ୍ଘାଟିତ ସିଦ୍ଧାନ୍ତ ଗୁଡ଼ିକୁ ମାମାଂସା କରିବା ପାଇଁ ସଂଶୋଧନ ପଦକ୍ଷେପ ନିଆଯିବା ଆବଶ୍ୟକ ।

1.7.2 ଗ୍ରହଣୀୟ ମାମଲା ଗୁଡ଼ିକ ଉପରେ ଅସୁଲି

ବିଗତ 10 ବର୍ଷର ସମୀକ୍ଷା ପ୍ରତିବେଦନ ଗୁଡ଼ିକରେ ଅନ୍ତର୍ଭୁକ୍ତ ହୋଇଥିବା ଅନୁକ୍ଷେପ ଏବଂ ଇସ୍ତାତ୍ ଓ ଖଣି ବିଭାଗ ଦ୍ୱାରା ଗ୍ରହଣ କରାଯାଇଥିବା ଏବଂ ଅସୁଲି କରାଯାଇଥିବା ପରିମାଣର ସ୍ଥିତି ସାରଣୀ 1.13 ରେ ଦର୍ଶାଗଲା ।

ସାରଣୀ 1.13 : ଗ୍ରହଣୀୟ ମାମଲା ଗୁଡ଼ିକର ଅସୁଲିର ବିବରଣ

(ଟଙ୍କା କୋଟି ଆକାରରେ)

ସମୀକ୍ଷା ପ୍ରତିବେଦନ ବର୍ଷ	ଅନ୍ତର୍ଭୁକ୍ତ ହୋଇଥିବା ଅନୁକ୍ଷେପ ଗୁଡ଼ିକର ସଂଖ୍ୟା	ଅନୁକ୍ଷେପ ଗୁଡ଼ିକର ଅର୍ଥ ମୂଲ୍ୟ	ଗ୍ରହଣ ହୋଇଥିବା ଅନୁକ୍ଷେପ ସଂଖ୍ୟା	ଗ୍ରହଣ ଅନୁକ୍ଷେପ ଗୁଡ଼ିକର ଅର୍ଥ ମୂଲ୍ୟ	ବର୍ଷ ମଧ୍ୟରେ ଅସୁଲି ପରିମାଣ	31 ମାର୍ଚ୍ଚ 2020 ସୁଦ୍ଧା ଗ୍ରହଣୀୟ ମାମଲା ଗୁଡ଼ିକର ପୌନଃପୁନିକୃଷ୍ଟ ସ୍ଥିତି
2009-14	24 ଅନୁକ୍ଷେପ + 1 ସମ୍ପାଦନ ସମୀକ୍ଷା	7501.05	14 ଅନୁକ୍ଷେପ + 1 ସମ୍ପାଦନ ସମୀକ୍ଷା	989.43	149.07	149.07
2014-15	1 ଅନୁକ୍ଷେପ + 1 ସମ୍ପାଦନ ସମୀକ୍ଷା	691.29	1 ଅନୁକ୍ଷେପ + 1 ସମ୍ପାଦନ ସମୀକ୍ଷା	691.29	0.82	149.89
2015-16	2	150.07	2	150.07	27.68	177.57
2016-17	3 ଅନୁକ୍ଷେପ + 1 ସମ୍ପାଦନ ସମୀକ୍ଷା	124.46	3 ଅନୁକ୍ଷେପ + 1 ସମ୍ପାଦନ ସମୀକ୍ଷା	124.46	--	177.57
2017-18	3	114.70	3	114.70	0.40	177.97
2018-19	1	164.03	1	164.03	1.39	179.36

{ଉତ୍ସ: ପ୍ରଧାନ ମହାଲେଖାକାର (ଲେଖା ପରୀକ୍ଷା-II) କ୍ଷ ତଥ୍ୟ ଏବଂ ଓଡ଼ିଶା ସରକାରଙ୍କ ଦ୍ୱାରା ପ୍ରଦତ୍ତ ଅନୁପାଳନ ଟୀକଣା}

ଉପରୋକ୍ତ ସାରଣୀରୁ ଏହା ପରିଲକ୍ଷିତ ହେଲା ଯେ ବିଗତ 10 ବର୍ଷ ମଧ୍ୟରେ, 179.36 କୋଟି ଟଙ୍କା ଅସୁଲ ହୋଇଥିଲା ଯାହାକି 2,233.98 କୋଟି ଟଙ୍କା ମୂଲ୍ୟର ଗୃହଣୀୟ ଅନୁକ୍ଷେପର 8.03 ପ୍ରତିଶତ ଥିଲା । ଗୃହଣୀୟ ମାମଲାଗୁଡ଼ିକ ଉପରେ ଅସୁଲ ପ୍ରକ୍ରିୟା ମଧ୍ୟ ପ୍ରତିବର୍ଷ ବହୁତ ମନ୍ଦୁର ଥିଲା । ଗୃହଣୀୟ ମାମଲାଗୁଡ଼ିକରେ ଅସୁଲି ସଂପୃକ୍ତ ପଞ୍ଜାଧାରୀଙ୍କ ଠାରୁ ଅସୁଲ ଯୋଗ୍ୟ ବକେୟା ରୂପେ ଆଦାୟ କରାଯିବାର ଥିଲା, ବିଭାଗ/ ସରକାରଙ୍କ ଦ୍ୱାରା ଗୃହଣୀୟ ମାମଲାର ଅନୁସରଣ ପ୍ରକ୍ରିୟା ପର୍ଯ୍ୟାପ୍ତ ନଥିଲା ଯାହାକି ଏହିପରି ମାମଲା ଗୁଡ଼ିକରେ ସମସ୍ତାନ୍ୱିତ କାର୍ଯ୍ୟାନୁଷ୍ଠାନ ନିଶ୍ଚିତ କରିବା ପାଇଁ ଦୃଢ଼ ହେବା ଉଚିତ୍ ।

1.8 ସମାକ୍ଷା ଯୋଜନା

ବିଭିନ୍ନ ବିଭାଗ ଅଧିନସ୍ଥ ଯୁନିଟ୍ କାର୍ଯ୍ୟାଳୟଗୁଡ଼ିକୁ ସେମାନଙ୍କ ରାଜସ୍ୱ ସ୍ଥିତି, ସମାକ୍ଷା ସିଦ୍ଧାନ୍ତର ପୂର୍ବ ଧାରା ଏବଂ ଅନ୍ୟାନ୍ୟ ମାପକାଠି ଅନୁସାରେ ଉଚ୍ଚ, ମଧ୍ୟ ଏବଂ ନିମ୍ନ ରିସ୍କ ଯୁନିଟ୍ ରୂପେ ଶ୍ରେଣୀ ବିଭାଗ କରାଯାଇଥାଏ । ରିସ୍କ ବିଶ୍ଳେଷଣକୁ ଆଧାର କରି ବାର୍ଷିକ ସମାକ୍ଷା ଯୋଜନା ପ୍ରସ୍ତୁତ କରାଯାଇଥିଲା, ଯେଉଁଥିରେ ସରକାରୀ ରାଜସ୍ୱ ଓ କର ପ୍ରଶାସନରେ ଥିବା ସମାଲୋଚନାତ୍ମକ ବିଷୟଗୁଡ଼ିକୁ ଅନ୍ତର୍ଭୁକ୍ତ କରାଯାଇଥିଲା ।

ବର୍ଷ 2019-20 ରେ, 535 ସମାକ୍ଷା ଯୋଗ୍ୟ ଯୁନିଟ୍³ ମଧ୍ୟରୁ 199 ଟି ଯୁନିଟ୍‌କୁ ସମାକ୍ଷାଜନିତ ଯୋଜନା ଅନ୍ତର୍ଭୁକ୍ତ କରାଯାଇଥିଲା । କିନ୍ତୁ 191 ଟି ଯୁନିଟ୍ ଅଡିଟ୍ କରାଯାଇଥିଲା, ଯାହାକି ମୋଟ ସମାକ୍ଷା ଯୋଗ୍ୟ ଯୁନିଟ୍‌ର 35.70 ପ୍ରତିଶତ ଅଟେ ।

1.9 ସମାକ୍ଷାର ଫଳାଫଳ

ବର୍ଷ ମଧ୍ୟରେ ସଞ୍ଚାଳିତ ହୋଇଥିବା ସ୍ଥାନୀୟ ସମାକ୍ଷା ସ୍ଥିତି

ବର୍ଷ 2019-20 ରେ ପାଞ୍ଚଟି ବିଭାଗ⁴ ଅଧିନସ୍ଥ ଭାଟ୍, ପ୍ରବେଶ କର, ଦ୍ରବ୍ୟ ଓ ସେବା କର, ରାଜ୍ୟ ଅବକାରୀ ଶୁଳ୍କ, ଷ୍ଟାମ୍ପ୍ ଶୁଳ୍କ ଓ ନିବନ୍ଧନ ଫି, ମୋଟର ଯାନକର ଓ ଅନ୍ୟାନ୍ୟ ଅଣକର ରାଜସ୍ୱ ପ୍ରାପ୍ତି ସମନ୍ଧୀୟ 363 ଯୁନିଟ୍ ମଧ୍ୟରୁ 131 ଟିର ନଥିପତ୍ର ନମୁନା ଯାଞ୍ଚ କରାଯାଇଥିଲା । 27,077 ଟି ମାମଲାରେ 1,592.96 କୋଟି ଟଙ୍କାର କମ୍ କର ନିର୍ଦ୍ଧାରଣ / ସଞ୍ଚ କର ବସାଣ/ ରାଜସ୍ୱ ହାନି ହୋଇଥିବା ଅବଲୋକନ କରାଯାଇଥିଲା । ଏହି ବର୍ଷରେ ସମାକ୍ଷା ଦ୍ୱାରା ସୂଚିତ ହୋଇଥିବା 26,475 ଟି ମାମଲା ରେ ଜଡ଼ିତ 1,521.79 କୋଟି ଟଙ୍କାର କମ୍ ନିର୍ଦ୍ଧାରଣ ଏବଂ ଅନ୍ୟାନ୍ୟ ଅନିୟମିତତାକୁ ସଂପୃକ୍ତ ବିଭାଗ ସାକାର କରିଥିଲେ । ବର୍ଷ 2019-20 ରେ ସୂଚିତ ହୋଇଥିବା ମାମଲା ମଧ୍ୟରୁ 81 ଟି ମାମଲାରେ 67 ଲକ୍ଷ ଟଙ୍କା ଅସୁଲ ହୋଇଥିଲା ଏବଂ ପୂର୍ବ ବର୍ଷ ଗୁଡ଼ିକରେ ସମାକ୍ଷା ଦ୍ୱାରା ଦର୍ଶାଯାଇଥିବା ମାମଲା ମଧ୍ୟରୁ 365 ଟି ମାମଲାରେ 518.03 କୋଟି ଟଙ୍କା ଅସୁଲ ହୋଇଥିଲା ।

ସେହିପରି, ବର୍ଷ 2019-20 ରେ ଏହି ପାଞ୍ଚଟି ବିଭାଗର 131 ଟି ଯୁନିଟ୍‌ର ବ୍ୟୟ ସମନ୍ଧୀୟ ନଥିପତ୍ର ଯାଞ୍ଚ କରାଯାଇଥିଲା । 401 ଟି ମାମଲାରେ ଜଡ଼ିତ 17.47 କୋଟି ଟଙ୍କାର ଅନିୟମିତ ଖର୍ଚ୍ଚ ତଥା ଦେୟ ହୋଇଥିବା ସମାକ୍ଷାରେ ଦେଖିବାକୁ ମିଳିଥିଲା । ବର୍ଷ 2019-20 ଅବଧିରେ ସଂପୃକ୍ତ ବିଭାଗମାନେ 154 ଟି ମାମଲାରେ ପରିଲକ୍ଷିତ ହୋଇଥିବା 19 ଲକ୍ଷ ଟଙ୍କାର ଅନିୟମିତତାକୁ ସାକାର କରିଥିଲେ । ପୂର୍ବବର୍ତ୍ତୀ ବର୍ଷ ଗୁଡ଼ିକରେ ପରିଲକ୍ଷିତ ମାମଲା ମଧ୍ୟରୁ 16 ଟି ମାମଲାରେ 87 ଲକ୍ଷ ଟଙ୍କା ଅସୁଲ ହୋଇଥିଲା ।

1.10 ଏହି ପ୍ରତିବେଦନର ପରିସର

ଏହି ପ୍ରତିବେଦନରେ 2019-20 ରେ ହୋଇଥିବା ସ୍ଥାନୀୟ ସମାକ୍ଷା ସିଦ୍ଧାନ୍ତରୁ ସନ୍ଧାନ କରାଯାଇଥିବା ତଥା ବିଗତ ବର୍ଷ ଗୁଡ଼ିକରେ ସନ୍ଧାନ କରାଯାଇ ସେହି ବର୍ଷର ପ୍ରତିବେଦନରେ ସ୍ଥାନିତ ହୋଇନଥିବା 27 ଟି ଅନୁକ୍ଷେପକୁ ଅନ୍ତର୍ଭୁକ୍ତ କରାଯାଇଅଛି ।

³ 535 ଯୁନିଟ୍ ଯଥା ଅର୍ଥ (ସିଟି)-58, ରାଜ୍ୟ ଅବକାରୀ-37, ରାଜସ୍ୱ ଏବଂ ବିପର୍ଯ୍ୟୟ ପରିଚାଳନା -188, ବାଣିଜ୍ୟ ଓ ପରିବହନ(ପରିବହନ)-76, ଇସ୍ପାତ ଓ ଖଣି ବିଭାଗ -43 ଏବଂ ଜଙ୍ଗଲ ଓ ପରିବେଶ ବିଭାଗ 133 ଯୁନିଟ୍
⁴ ଅର୍ଥ (ସିଟି), ରାଜ୍ୟ ଅବକାରୀ, ରାଜସ୍ୱ ଏବଂ ବିପର୍ଯ୍ୟୟ ପରିଚାଳନା, ବାଣିଜ୍ୟ ଓ ପରିବହନ(ପରିବହନ) ଏବଂ ଇସ୍ପାତ ଓ ଖଣି ବିଭାଗ

ଏହି ପ୍ରତିବେଦନରେ ସ୍ଥାନ ପାଇଥିବା ଅନୁକ୍ଳେଦ ଗୁଡ଼ିକରେ 579.22 କୋଟି ଟଙ୍କା ଜଡ଼ିତ ଅଛି । 98.94 କୋଟି ଟଙ୍କା ଜଡ଼ିତ ଥିବା ସମୀକ୍ଷା ସିଦ୍ଧାନ୍ତକୁ ସରକାର ସାକାର କରି 60 ଲକ୍ଷ ଟଙ୍କା ଅସ୍ତୁଲ କରିଥିଲେ । 480.28 କୋଟି ଟଙ୍କା ଜଡ଼ିତ ଥିବା ଅନୁକ୍ଳେଦ ଗୁଡ଼ିକ ଉପରେ କୌଣସି ଉତ୍ତର ପ୍ରାପ୍ତ ହୋଇନଥିଲା (ସେପ୍ଟେମ୍ବର 2021) ସେଗୁଡ଼ିକ ପରବର୍ତ୍ତୀ ଅଧ୍ୟାୟ-II ରୁ VI ରେ ଆଲୋଚନା କରାଯାଇଛି ।

ସୁପାରିଶ:

1. ରାଜସ୍ୱରେ ଥିବା ବକେୟା ଅସ୍ତୁଲର ସ୍ଥିତିକୁ ବିଭାଗ ନିୟମିତ ଭାବେ ପର୍ଯ୍ୟାଲୋଚନା କରିବା ଆବଶ୍ୟକ । ବିଭାଗୀୟ କର୍ତ୍ତୃପକ୍ଷଙ୍କ ଅଧିନସ୍ଥ ଅପିଲ୍ ମାମଲାରେ ଜଡ଼ିତ ଥିବା 6,791.54 କୋଟି ଟଙ୍କା (51.58 ପ୍ରତିଶତ) ର ବକେୟା ସରକାରଙ୍କ ନିୟନ୍ତ୍ରଣରେ ଅଛି ଏବଂ ଏହାକୁ ଦ୍ୱରାନ୍ୱିତ କରାଯାଇ ପାରିବ ।
2. ଓଏସ୍‌ଟି ଅଧିନରେ 26 ଟି ମାମଲା ଦୀର୍ଘ ଦିନ ଧରି ପଡ଼ି ରହିଅଛି, ଯାହାକି ବର୍ଷ 2014 ଠାରୁ ସମୀକ୍ଷା ପ୍ରତିବେଦନରେ ପ୍ରକାଶିତ ହେଉଛି । ତେଣୁ ଏହି ମାମଲାକୁ ଫାଏସଲା କରିବା ପାଇଁ ବିଭାଗ ବିଚାର କରିପାରନ୍ତି ।
3. ବର୍ଷ ପ୍ରାରମ୍ଭରେ ଥିବା ବକେୟା ଦାବି ଗୁଡ଼ିକୁ ସ୍ୱତନ୍ତ୍ର ଧ୍ୟାନ ଦିଆଯାଇ ଅର୍ଥ ଫେରସ୍ତ ମାମଲା ଗୁଡ଼ିକୁ ବିଭାଗ ଦ୍ୱରାନ୍ୱିତ କରିପାରନ୍ତି ।
4. ସମୀକ୍ଷା କମିଟି ବୈଠକ ବାରମ୍ବାର କରି ଆବଶ୍ୟକୀୟ ସଂଶୋଧିତ କାର୍ଯ୍ୟାନୁଷ୍ଠାନ ମାନଙ୍କୁ ଦ୍ୱରାନ୍ୱିତ କରି ସମୀକ୍ଷା ବୈଠକକୁ ପ୍ରଭାବୀ କରିବା ପାଇଁ ବିଭାଗ ଗୁଡ଼ିକୁ ସରକାର ଉପଦେଶ ଦେବା ନିମନ୍ତେ ବିଚାର କରିପାରନ୍ତି ।
5. ଗ୍ରହଣ ହୋଇଥିବା ସ୍ୱୀକୃତ ମାମଲାଗୁଡ଼ିକ ଉପରେ ଅସ୍ତୁଲି ପାଇଁ ସରକାର ଉଚିତ୍ ପଦକ୍ଷେପ ନେଇ ପାରନ୍ତି ।
6. ସମୀକ୍ଷା ଦ୍ୱାରା ଅନୁରୋଧ କରାଯାଇଥିବା ତଥ୍ୟ, ସୂଚନା ଏବଂ ଦସ୍ତାବିଜକୁ ଆଗୁଆ ହେଉ କିମ୍ବା ସମୀକ୍ଷା ସମୟରେ ଏବଂ ନିର୍ଦ୍ଦିଷ୍ଟ ସମୟ ମଧ୍ୟରେ ଅନୁପାଳନ କରିବା ସମୀକ୍ଷିତ ସଭାର ଦାୟିତ୍ୱରେ ଥିବା ଅଧିକାରୀଙ୍କ ଆଇନଗତ ଦାୟିତ୍ୱ ଅଟେ । ସରକାର ଏହା ସୁନିଶ୍ଚିତ କରିପାରନ୍ତି ଯେ ବିଭାଗୀୟ ଅଧିକାରୀମାନେ ସମୀକ୍ଷାକୁ ସର୍ବଦା ଦସ୍ତାବିଜ ଉପଲବ୍ଧ କରାଇବେ ଏବଂ ଉପଲବ୍ଧ କରାଇବାରେ ବିଫଳ ହେଲେ ଉପଯୁକ୍ତ କାର୍ଯ୍ୟାନୁଷ୍ଠାନ ଗ୍ରହଣ କରାଯିବା ଆବଶ୍ୟକ ।

ଅଧ୍ୟାୟ - II

ମୂଲ୍ୟାୟନ କର, ପ୍ରବେଶ କର ଏବଂ
ଦ୍ରବ୍ୟ ଓ ସେବା କର ଇତ୍ୟାଦି

ଅଧ୍ୟାୟ II

ମୂଲ୍ୟଯୁକ୍ତ କର, ପ୍ରବେଶ କର ଏବଂ ଦ୍ରବ୍ୟ ଓ ସେବା କର ଇତ୍ୟାଦି

2.1 କର-ପରିଚାଳନା

ମୂଲ୍ୟଯୁକ୍ତ କର, ପ୍ରବେଶ କର, କେନ୍ଦ୍ରୀୟ ବିକ୍ରୟ କର, ବୃତ୍ତିକର, ପ୍ରମୋଦ କର ଏବଂ ଦ୍ରବ୍ୟ ଓ ସେବା କର (01 ଜୁଲାଇ 2017 ଠାରୁ ପ୍ରଚଳିତ) ଇତ୍ୟାଦିର କର ନିର୍ଦ୍ଧାରଣ ଏବଂ ଆଦାୟ କ୍ରମାନ୍ୱୟରେ ଓଡ଼ିଶା ମୂଲ୍ୟଯୁକ୍ତ କର (ଓଭାର୍) ଅଧିନିୟମ, 2004, ଓଡ଼ିଶା ପ୍ରବେଶ କର (ଓଇଟି) ଅଧିନିୟମ, 1999, କେନ୍ଦ୍ରୀୟ ବିକ୍ରୟ କର (ସିଏସ୍‌ଟି) ଅଧିନିୟମ, 1956, ବୃତ୍ତିକର କର (ପିଟି), ପ୍ରମୋଦ କର (ଇଟି) ଅଧିନିୟମ, 2006 ଏବଂ ଓଡ଼ିଶା ଦ୍ରବ୍ୟ ଓ ସେବା କର (ଓଜିଏସ୍‌ଟି) ଅଧିନିୟମ, 2017 ଏବଂ ତଦନୁସାରେ ପ୍ରଣାଳୀ ନିୟମାବଳୀ ଅନୁସାରେ ପରିଚାଳିତ ହୁଏ । ମୂଲ୍ୟଯୁକ୍ତ କର, ପ୍ରବେଶ କର ଏବଂ ଦ୍ରବ୍ୟ ଓ ସେବା କର ପ୍ରଶାସନ ପାଇଁ ସାଂଗଠନିକ ବ୍ୟବସ୍ଥା ନିମ୍ନରେ ଅଟେ :

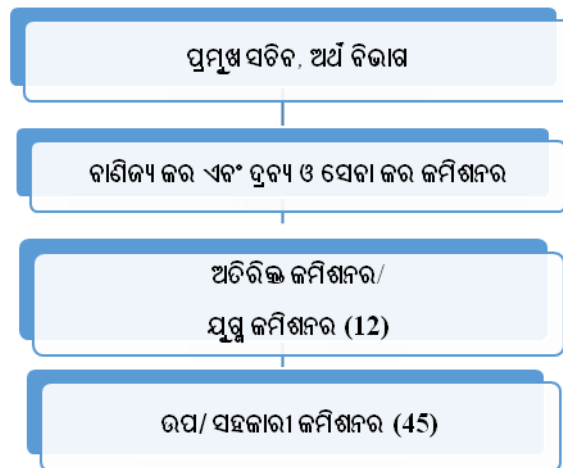

2.2 ଆଭ୍ୟନ୍ତରୀଣ ସମୀକ୍ଷା

ବିଭାଗରେ ଆଭ୍ୟନ୍ତରୀଣ ନିୟନ୍ତ୍ରଣ ଦାୟିତ୍ୱରେ ଥିବା ଆଭ୍ୟନ୍ତରୀଣ ସମୀକ୍ଷା ଅଙ୍ଗ (ଆଇଏଡବ୍ଲୁ) 2002-03 ଠାରୁ କାର୍ଯ୍ୟକ୍ଷମ ନଥିଲା । ପୂର୍ବ ବର୍ଷ ଗୁଡ଼ିକର ସମୀକ୍ଷା ରିପୋର୍ଟ (ରାଜସ୍ୱ ପ୍ରାପ୍ତି) ରେ ଏହା ଦର୍ଶାଯିବା ସତ୍ତ୍ୱେ ଆଇଏଡବ୍ଲୁକୁ ପୁନଃକାର୍ଯ୍ୟକ୍ଷମ କରିବାକୁ ବିଭାଗ ଦ୍ୱାରା କୌଣସି ପଦକ୍ଷେପ ନିଆଯାଇ ନଥିଲା । ବିଭାଗ ଦର୍ଶାଇଥିଲା (ଡିସେମ୍ବର 2020) ଯେ ଆଭ୍ୟନ୍ତରୀଣ ସମୀକ୍ଷା ଅଙ୍ଗକୁ ପୁନଃକାର୍ଯ୍ୟକ୍ଷମ କରିବାକୁ ପଦକ୍ଷେପ ନିଆଯାଇଅଛି ।

2.3 ସମୀକ୍ଷା ପଦ୍ଧତି ଏବଂ ସମୀକ୍ଷାର ପରିଣାମ

2019-20 ଅବଧିରେ ଅର୍ଥ ବିଭାଗର ବାଣିଜ୍ୟ କର ଶାଖାର ସମସ୍ତ 58 ଯୁନିଟ୍ ମଧ୍ୟରୁ 37 ଟି ଯୁନିଟ୍ (63.79 ପ୍ରତିଶତ) କୁ ସମୀକ୍ଷା କରାଯାଇଥିଲା । 37 ଯୁନିଟ୍‌ର ରାଜସ୍ୱ ଆଦାୟ 2018-19 ଅବଧିରେ 29,060.98 କୋଟି ଟଙ୍କା ଥିଲା । କର ନିର୍ଦ୍ଧାରଣ ଏବଂ ଅନ୍ୟାନ୍ୟ ନଥିପତ୍ର ନମୁନା ସମୀକ୍ଷାରୁ ଜଣାଗଲା ଯେ 126 ଟି ମାମଲାରେ 68.14 କୋଟି ଟଙ୍କାର କର ଅବନିର୍ଦ୍ଧାରଣ ଏବଂ ଅନ୍ୟାନ୍ୟ ଅନିୟମିତତା ହୋଇଥିଲା । ସେଗୁଡ଼ିକ ଓଡ଼ିଶା ଦ୍ରବ୍ୟ ଏବଂ ସେବା କର (ଓଜିଏସ୍‌ଟି), ଓଡ଼ିଶା ମୂଲ୍ୟଯୁକ୍ତ କର (ଓଭାର୍), କେନ୍ଦ୍ରୀୟ ବିକ୍ରୟ କର (ସିଏସ୍‌ଟି), ଓଡ଼ିଶା ପ୍ରବେଶ କର (ଓଇଟି), ପ୍ରମୋଦ କର (ଇଟି) ଏବଂ ବୃତ୍ତିକର କର (ପିଟି) ସଂପର୍କିତ ଥିଲା ଯାହାକି ସାରଣୀ 2.1 ରେ ଦର୍ଶାଗଲା ।

ସାରଣୀ – 2.1: ରାଜସ୍ୱ ଉପରେ ବର୍ଗ-ଖୁରା ସମୀକ୍ଷା ସିଦ୍ଧାନ୍ତର ବିବରଣ

(ଟଙ୍କା କୋଟିରେ)

କ୍ର.ସଂ.	ବର୍ଗ	ମାମଲା ସଂଖ୍ୟା	ପରିମାଣ
ବିକ୍ରୟ କର/ ମୂଲ୍ୟଯୁକ୍ତ କର (ସି ଏସ୍ ବି କୁ ମିଶାଇ)			
1	କରର ଅବନିର୍ଦ୍ଧାରଣ	35	26.11
2	ତୁଟିପୁଣି ବୈଧାନିକ ଫର୍ମ	6	0.65
3	ବିକ୍ରି/ କ୍ରୟ ସଂଗୋପନ ହେତୁ କର ଫାଙ୍କ	1	0.21
4	ନିବେଶ କର ଜମାର ଅନିୟମିତ/ ଭୁଲ୍ / ମାତ୍ରାଧିକ ମଞ୍ଜୁରୀ	3	1.49
5	ଅନ୍ୟାନ୍ୟ ଅନିୟମିତତା ⁵	20	21.46
	ମୋଟ	65	49.92
ପ୍ରବେଶ କର			
1	କରର ଅବନିର୍ଦ୍ଧାରଣ	6	14.09
2	ବିକ୍ରି/ କ୍ରୟ ସଂଗୋପନ ହେତୁ କର ଫାଙ୍କ	1	0.17
3	ଅନ୍ୟାନ୍ୟ ଅନିୟମିତତା ⁶	18	2.39
	ମୋଟ	25	16.65
ଦ୍ରବ୍ୟ ଓ ସେବା କର			
1	ନିବେଶ କର ଜମାର ଅନିୟମିତ/ ଭୁଲ୍ / ମାତ୍ରାଧିକ ପ୍ରଦାନ	16	1.56
2	କରର ଅବନିର୍ଦ୍ଧାରଣ	2	0
3	ଅନ୍ୟାନ୍ୟ ଅନିୟମିତତା ⁷	10	0
	ମୋଟ	28	1.56
ବୃତ୍ତି କର			
1	ଅନ୍ୟାନ୍ୟ ଅନିୟମିତତା ⁸	8	0.01
	ମୋଟ	8	0.01
	ସର୍ବ ମୋଟ	126	68.14

ବର୍ଷ 2019-20 ଅବଧିରେ, ଅଡିଟ୍ ଦ୍ୱାରା ପୂର୍ବବର୍ଷ ଗୁଡ଼ିକରେ ଦର୍ଶାଯାଇଥିବା 70 ଟି ମାମଲାରେ 32.66 କୋଟି ଟଙ୍କାର ଅବନିର୍ଦ୍ଧାରଣ ବିଭାଗ ସାକାର କରିଥିଲା ଏବଂ 70 ଟି ମାମଲାରେ 7.89 କୋଟି ଟଙ୍କା ମଧ୍ୟ ଅସୁଲ କରାଯାଇଥିଲା । ଅନ୍ୟାନ୍ୟ ମାମଲା ଗୁଡ଼ିକର ଅସୁଲ ସ୍ଥିତି ଏଯାବତ୍ ପ୍ରାପ୍ତ ହୋଇନାହିଁ ।

ବିକ୍ରିକର/ ମୂଲ୍ୟଯୁକ୍ତ କର ଏବଂ କେନ୍ଦ୍ରୀୟ ବିକ୍ରି କର ସମୀକ୍ଷା ସିଦ୍ଧାନ୍ତ ଗୁଡ଼ିକ ମୁଖ୍ୟତଃ ପାଞ୍ଚଟି ବର୍ଗରେ, ଦ୍ରବ୍ୟ ଓ ସେବା କର ସମୀକ୍ଷା ସିଦ୍ଧାନ୍ତ ଗୁଡ଼ିକ ତିନୋଟି ବର୍ଗରେ ଏବଂ ପ୍ରବେଶ କର ଦୁଇଟି ବର୍ଗରେ ଅନ୍ତର୍ଭୁକ୍ତ । ସେହି ପ୍ରକାରର ଅନିୟମିତତା, ତୁଟିବିଚ୍ୟୁତି ବାଣିଜ୍ୟ କର ଏବଂ ଦ୍ରବ୍ୟ ଓ ସେବା କରର ଅନ୍ୟ ଯୁନିଟ୍ ମାନଙ୍କରେ ଥାଇପାରେ କିନ୍ତୁ ସେଗୁଡ଼ିକ ନମୁନା ସମୀକ୍ଷାରେ ଅନ୍ତର୍ଭୁକ୍ତ ହୋଇପାରି ନାହିଁ ।

ଏଣୁ, ଅନ୍ୟାନ୍ୟ ଯୁନିଟ୍ ଗୁଡ଼ିକୁ ଅନ୍ତଃ ସମୀକ୍ଷା କରି ଯେପରି ଅଧିନିୟମ ଓ ନିୟମାବଳୀର ବ୍ୟବସ୍ଥା ଅନୁସାରେ ସଠିକ୍ ଆରୋପଣ ହୁଏ ସେଥିପାଇଁ ବିଭାଗ ପ୍ରଚେଷ୍ଟା କରି ପାରନ୍ତି ।

⁵ ଧାରା 34 ଅନୁସାରେ ଦାବି ଜାରି କରାଯାଇଥିବା କରର ବିଳମ୍ବିତ ଜମା ପାଇଁ ବାଧ୍ୟତାମୂଳକ ଜୋରିମାନା ଅନାରୋପଣ, ଓଡ଼ିଶା ଭାର୍ସ୍ ଅଧିନିୟମର ଧାରା 42 ଅନୁସାରେ ବାଧ୍ୟତାମୂଳକ ଜୋରିମାନାର ସମ୍ଭାରୋପଣ / ରୋପଣ ନହେବା ଇତ୍ୟାଦି ।

⁶ ନିର୍ଦ୍ଧାରିତ କର ଉପରେ ବାଧ୍ୟତାମୂଳକ ଜୋରିମାନା (ଇଟି) ର ଅନାରୋପଣ/ ଅନୁସୂଚିତ ଦ୍ରବ୍ୟର ବିକ୍ରି ଉପରେ ପ୍ରବେଶ କରର ଅନାରୋପଣ ଇତ୍ୟାଦି ।

⁷ ମାର୍ଗପତ୍ର(ଖେତ୍ର ବିଲ) ନେଣଦେଣ ଥିବା କିନ୍ତୁ ରିଟର୍ଣ୍ଣ ଦାଖଲ କରିନଥିବା କରଦାତାଙ୍କ ହିସାବ ଖାତାର ଯାଞ୍ଚ ନକରିବା, ବାଟିଲ ବ୍ୟବସାୟୀଙ୍କର ନିବେଶ କର ଜମାର ଅସୁଲ ପାଇଁ କାର୍ଯ୍ୟାନୁଷ୍ଠାନ ଆରମ୍ଭ ନକରିବା, ଅର୍ଥ ଫେରସ୍ତ ମାମଲା ଗୁଡ଼ିକୁ ନିଜାସ କରିବାରେ ବିଳମ୍ବ ଇତ୍ୟାଦି ।

⁸ ବୃତ୍ତିକର କର ଯେପରିକି ବିଳମ୍ବ ପାଇଁ ସୁଧର ଅନାରୋପଣ, କର ନିର୍ଦ୍ଧାରଣ ଏବଂ ବୃତ୍ତିକର ଆଦାୟ ନକରିବା ଇତ୍ୟାଦି ।

2.4 ସମାକ୍ଷା ସିଦ୍ଧାନ୍ତ

ରାଜ୍ୟର 27 ଟି ବାଣିଜ୍ୟ କର ମଣ୍ଡଳ⁹ ଏବଂ ନଅଟି ବାଣିଜ୍ୟ କର ରେଞ୍ଜରେ¹⁰ ଓଡ଼ିଶା ମୂଲ୍ୟଯୁକ୍ତ କର (ଓଡ଼ିଶା ଭାଟ୍), କେନ୍ଦ୍ରୀୟ ବିକ୍ରୟ କର (ସିଏସ୍‌ଟି) ଏବଂ ଓଡ଼ିଶା ପ୍ରବେଶ କର (ଓଇଟି) ସମନ୍ୱୟ କର ନିର୍ଦ୍ଧାରଣ ନଥିବାରୁ ଗୁଡ଼ିକର ନମୁନା ଯାଞ୍ଚ ସମାକ୍ଷା ଦ୍ୱାରା କରାଯାଇଥିଲା । ଉପରୋକ୍ତ ଅଧିନିୟମ ଏବଂ ନିୟମର ପାଳନ କରାଯାଇ ନଥିବା ସମାକ୍ଷା ଲକ୍ଷ୍ୟ କରିଥିଲା । ଅଧିକାଂଶ ମାମଲାରେ କର ଏବଂ ଜୋରିମାନାର ଅନାରୋପଣ/ ସମ୍ଭାରୋପଣ ହୋଇଥିବାର ସମାକ୍ଷା ଲକ୍ଷ୍ୟ କରିଥିଲା ଯାହା ଏହି ଅଧ୍ୟାୟର ପରବର୍ତ୍ତୀ ଅନୁକ୍ଷେପ ମାନଙ୍କରେ ଉଲ୍ଲେଖ କରାଯାଇଛି । ଏହି ମାମଲା ଗୁଡ଼ିକ ଦୃଷ୍ଟାନ୍ତମୂଳକ ଏବଂ ସମାକ୍ଷା ଦ୍ୱାରା କରାଯାଇଥିବା ନମୁନା ଯାଞ୍ଚ ଉପରେ ଆଧାରିତ । ସମାକ୍ଷା ପ୍ରତି ବର୍ଷ ନିର୍ଦ୍ଧାରଣ କର୍ତ୍ତୃପକ୍ଷଙ୍କ ସମାନ ତ୍ରୁଟିଗୁଡ଼ିକୁ ଦର୍ଶାଇଥାଏ । କିନ୍ତୁ, ଉକ୍ତ ଅନିୟମିତତା ପରବର୍ତ୍ତୀ ସମାକ୍ଷା ପର୍ଯ୍ୟନ୍ତ ଲାଗି ରହିଥାଏ ଏବଂ ଅନୁସନ୍ଧାନ କରାଯାଇ ନଥାଏ । ଏହା ସୂଚାଇଲା ଯେ ବିଭାଗର ଆଭ୍ୟନ୍ତରୀଣ ନିୟନ୍ତ୍ରଣ ପଦ୍ଧତି ଅପ୍ରଭାବୀ ଓ ଦୁର୍ବଳ ଥିଲା । ଏହିସବୁ ଅନିୟମିତତାକୁ ଏଡ଼ାଇବା ପାଇଁ ସରକାର, ଆଭ୍ୟନ୍ତରୀଣ ନିୟନ୍ତ୍ରଣ ପଦ୍ଧତିକୁ ସୁଦୃଢ଼ କରିବା ଆବଶ୍ୟକ ।

ଓଡ଼ିଶା ମୂଲ୍ୟଯୁକ୍ତ କର

2.5 ଅଧିନିୟମ/ ନିୟମାବଳୀର ବ୍ୟବସ୍ଥା ତଥା ସରକାରୀ ଅଧିକାରୀ ଗୁଡ଼ିକର ଅନୁପାଳନ ନହେବା

ଓଡ଼ିଶା ମୂଲ୍ୟଯୁକ୍ତ କର ଅଧିନିୟମ (ଓଭାଟ୍), 2004 ଓ ତଦନୁସାରେ ପ୍ରଣୀତ ଓଡ଼ିଶା ମୂଲ୍ୟଯୁକ୍ତ କର ନିୟମାବଳୀ 2005 ଓଡ଼ିଶା ପ୍ରବେଶ କର ଅଧିନିୟମ 1999, କେନ୍ଦ୍ରୀୟ ବିକ୍ରୟ କର ଅଧିନିୟମ, 1956 ଏବଂ କେନ୍ଦ୍ରୀୟ ବିକ୍ରୟ କର ନିୟମାବଳୀ, 1957ରେ ବ୍ୟବସ୍ଥା ଅଛି ଯେ :

- ସମାକ୍ଷା ପରିଦର୍ଶନ ରିପୋର୍ଟ (ଏଭିଆର) ଆଧାରରେ ନିର୍ଦ୍ଧାରଣ କର୍ତ୍ତୃପକ୍ଷଙ୍କ ଦ୍ୱାରା ସମାକ୍ଷା ନିର୍ଦ୍ଧାରଣ ରୂପାନ୍ତ କରାଯିବ ;
- ଗୃହଣୀୟ ନିବେଶ କର ଜମା (ଆଇଟିସି)ର ସମାଯୋଜନପୂର୍ବକ ଉତ୍ପାଦିତ ଦ୍ରବ୍ୟର କରଯୋଗ୍ୟ କାରବାରର ସଠିକ୍ ନିର୍ଦ୍ଧାରଣ କରି କର ଧାର୍ଯ୍ୟ କରାଯିବ ;
- ନିର୍ଦ୍ଧାରଣ କର୍ତ୍ତୃପକ୍ଷଙ୍କ ଦ୍ୱାରା ସମାକ୍ଷା ନିର୍ଦ୍ଧାରଣ ସମୟରେ ନିର୍ଦ୍ଧାରିତ କର ସହ ନିର୍ଦ୍ଧାରିତ ହାରରେ ଜୋରିମାନା ଆରୋପଣ କରାଯିବ ;
- ନିର୍ଦ୍ଧାରିତ ପ୍ରକ୍ରିୟା ଅନୁସାରେ କର/ ସୁଧ/ ଜୋରିମାନା ଆରୋପଣ ଏବଂ ଆଦାୟ କରାଯିବ ଏବଂ
- ନିର୍ଦ୍ଧାରିତ ଚାରିଖ ମଧ୍ୟରେ ପ୍ରାମାଣିକ ବାଣିଜ୍ୟ ସମାପ୍ତିତ ହିସାବ (ସିଏଏଏ) ଉପସ୍ଥାପନ ନ ହେଲେ ଜୋରିମାନା ଧାର୍ଯ୍ୟ କରାଯିବ ।

ବ୍ୟବସାୟାମାନଙ୍କର କର ନିର୍ଦ୍ଧାରଣ ରୂପାନ୍ତ କରିବା ସମୟରେ ନିର୍ଦ୍ଧାରଣ କର୍ତ୍ତୃପକ୍ଷ ଉପରୋକ୍ତ କେତେକ ବ୍ୟବସ୍ଥା ଗୁଡ଼ିକର ଅନୁପାଳନ କରିନଥିଲେ, ଯାହା ପରବର୍ତ୍ତୀ ଅନୁକ୍ଷେପ ମାନଙ୍କରେ ଦର୍ଶାଗଲା :

2.5.1 ନିମ୍ନତର କର ବସାଣ ଯୋଗୁଁ କରର ସମ୍ଭାବ୍ୟ

ଓଡ଼ିଶା ଭାଟ୍ ଅଧିନିୟମ ଅଧିନରେ ଅନିର୍ଦ୍ଧିଷ୍ଟ ଦ୍ରବ୍ୟର ଟିକସ ହାର ନିର୍ଦ୍ଧାରଣ ସମୟରେ ନିମ୍ନତର କର ବସାଣ ଯୋଗୁଁ 1.63 କୋଟି ଟଙ୍କାର କର ସମ୍ଭାବ୍ୟ ହେବା ସହ 3.26 କୋଟି ଟଙ୍କାର ଜୋରିମାନା ଆଦାୟ ହୋଇ ନଥିଲା ।

ସିଏସ୍‌ଟି ଅଧିନିୟମ, 1956 ର ଧାରା 8(2) ଅନୁସାରେ ଉପଧାରା (1) ଅଧିନରେ ଆସୁ ନଥିବା, କୌଣସି ଡିଲରଙ୍କ ଆନ୍ତଃରାଜ୍ୟ ବିକ୍ରି କାରବାର ଉପରେ କର, ଉକ୍ତ ରାଜ୍ୟରେ ପ୍ରଯୁଜ୍ୟ, ରାଜ୍ୟ ହିତରେ ଏହିପରି ଦ୍ରବ୍ୟର

⁹ 27 ମଣ୍ଡଳରେ – କେନ୍ଦୁଝର, କେନ୍ଦ୍ରାପଡ଼ା, ଯାଜପୁର, ଫୁଲବାଣୀ, ଜଟଣୀ, ଅନୁଗୁଳ, ଭୁବନେଶ୍ୱର-I, II ଏବଂ III, ବାଲେଶ୍ୱର, ବରଗଡ଼, ବଲାଙ୍ଗୀର, କୋରାପୁଟ, ବଡ଼ବିଲ, କଟକ-I (ପଶ୍ଚିମ) ଏବଂ (ସହର), କଟକ-II, ରାଉରକେଲା-I ଏବଂ II, ଜଗତସିଂହପୁର, ଗଞ୍ଜାମ-I ଏବଂ II, ଝାରସୁଗୁଡ଼ା, ପୁରୀ, ସମଲପୁର-I, ଜଞ୍ଜଗଞ୍ଜ ଏବଂ କଳାହାଣ୍ଡି କେନ୍ଦ୍ର
¹⁰ 09 ରେଞ୍ଜରେ- ଯାଜପୁର, ଅନୁଗୁଳ, ପୁରୀ, ଭୁବନେଶ୍ୱର, କଟକ-I ଏବଂ II, ବଲାଙ୍ଗୀର, କୋରାପୁଟ ଏବଂ ସମଲପୁର

କ୍ରୟ କିମ୍ବା ବିକ୍ରୟ ପାଇଁ ପ୍ରୟତ୍ନ ହାରରେ ପ୍ରଦାନ କରାଯିବ । ପୁନଶ୍ଚ, ସିଏସ୍‌ଟି(ଓ) ନିୟମାବଳୀ, 1957 ର ନିୟମ 12(3)(ଜି) ଅନୁସାରେ ଆଇନର କୌଣସି ଧାରା ଅନୁଯାୟୀ ଆଦାୟ ହେବାକୁ ଥିବା ଜୋରିମାନା କିମ୍ବା ସୁଧକୁ ପକ୍ଷପାତ ନକରି, ଧାରା (e) କିମ୍ବା (f) ଅନୁଯାୟୀ ନିର୍ଦ୍ଧାରିତ କର ପରିମାଣର ଦୁଇ ଗୁଣା, ଉକ୍ତ ଧାରା ଅନୁସାରେ ସମାପ୍ତ ହୋଇଥିବା ଯେକୌଣସି ନିର୍ଦ୍ଧାରଣ ଉପରେ ଲାଗୁ କରାଯିବ ।

ସିଏସ୍‌ଟି ନିର୍ଦ୍ଧାରଣ ନଥି ଗୁଡ଼ିକୁ ଯାଞ୍ଚ କରି ସମାକ୍ଷା ଲକ୍ଷ୍ୟ କଲା ଯେ ନିର୍ଦ୍ଧାରଣ କର୍ତ୍ତୃପକ୍ଷ (ଏଏ) ଗଞ୍ଜାମ-II ମଣ୍ଡଳର ଏକ ଡିଲରଙ୍କ¹¹ ଅପ୍ରେଲ 2012 ରୁ ମାର୍ଚ୍ଚ 2014 ଅବଧିର କର କୁ ଧାରା 12(3) ଅଧିନରେ ନିର୍ଦ୍ଧାରଣ (ଡିସେମ୍ବର 2015) କରିଥିଲେ । ଉପରୋକ୍ତ ଡିଲର କ୍ଲୋରିନେଟେଡ୍ ପାରାଫିନ୍ ଓ୍ଵାକ୍ସ (ସିପିଡବ୍ଲୁ) ଏବଂ ହାଇଡ୍ରୋକ୍ଲୋରିକ୍ ଏସିଡ୍ (ଏସ୍‌ସିଏଲ୍) ଉତ୍ପାଦନ କରୁଥିଲେ । ସେ ଓଡ଼ିଶା ରାଜ୍ୟ ବାହାରୁ ତଥା ଭାରତ ବାହାରୁ କ୍ରୟ କରୁଥିଲେ ଏବଂ ଓଡ଼ିଶା ରାଜ୍ୟ ଭିତରେ ତଥା ବାହାରେ ବିକ୍ରୟ କରୁଥିଲେ । ନିର୍ଦ୍ଧାରଣ ସମୟରେ, ନିର୍ଦ୍ଧାରଣ କର୍ତ୍ତୃପକ୍ଷ, ମୋଟ କାରବାର 56.78 କୋଟି¹² ଟଙ୍କା ସ୍ଥିର କରିଥିଲେ ଏବଂ ‘ଏଫ୍’ ଫର୍ମ, ରତ୍ନାକର ଦସ୍ତାବିଜ ଏବଂ ସିଏସ୍‌ଟି ସଂଗ୍ରହ ବାବଦରେ 21.75 କୋଟି¹³ ଟଙ୍କାର କର ରିଆଡିକୁ ଅନୁମତି ଦେଇ କର ଯୋଗ୍ୟ କାରବାରକୁ 35.03 କୋଟି¹⁴ ଟଙ୍କା ସ୍ଥିର କରିଥିଲେ ।

କିନ୍ତୁ, ବିଧିଗତ ଫର୍ମ ପ୍ରଦାନ କରି ନ ପାରିବାରୁ, 19.20 କୋଟି¹⁵ ଟଙ୍କା ମୂଲ୍ୟର ବିକ୍ରୟ ଉପରେ ନିର୍ଦ୍ଧାରଣ କର୍ତ୍ତୃପକ୍ଷ କର ଛାଡ଼ି ଅନୁମତି ଦେଇନଥିଲେ ଏବଂ ଓଭାର୍ ଅଧିନିୟମର ଅନୁସୂଚୀ ବି (ଭାଗ-II) ଅନୁଯାୟୀ ପାଞ୍ଚ ପ୍ରତିଶତ ହାରରେ ସେହି ବିକ୍ରୟ ଉପରେ 96 ଲକ୍ଷ ଟଙ୍କାର କର ଏବଂ 1.09 କୋଟି ଟଙ୍କାର ଜୋରିମାନା ଲାଗୁ କରିଥିଲେ ।

ସମାକ୍ଷା ଜାଣିବାକୁ ପାଇଲା ଯେ କ୍ଲୋରିନେଟେଡ୍ ପାରାଫିନ୍ ଓ୍ଵାକ୍ସ (ସିପିଡବ୍ଲୁ) ଏକ ଅବିଷାକ୍ତ, ଅଣ-ପ୍ରବାହଜନକ, ନିମ୍ନ ଅସ୍ଥିରତା ଏବଂ ବିଭିନ୍ନ ଶିକ୍ଷରେ ଏକାଧିକ ପ୍ରୟୋଗରେ ବ୍ୟବହୃତ ଉଚ୍ଚ ଇନସୁଲେଟିଭ୍ ଜଟିଳ ରାସାୟନିକ ପଦାର୍ଥ । ସେହିପରି, ହାଇଡ୍ରୋକ୍ଲୋରିକ୍ ଏସିଡ୍ (ଏସ୍‌ସିଏଲ୍) ମଧ୍ୟ ଏକ ଗୁରୁତ୍ୱପୂର୍ଣ୍ଣ ଲାବୋରେଟୋରୀ ରିଏଜେଣ୍ଟ ଏବଂ ଶିକ୍ଷା କେମିକାଲ । ଏଗୁଡ଼ିକର ବ୍ୟବହାର ଅନୁଯାୟୀ, ସିପିଡବ୍ଲୁ ଏବଂ ଏସ୍‌ସିଏଲ୍ କେମିକାଲ ବ୍ୟତୀତ ଆଉ କିଛି ନୁହେଁ ଏବଂ ଓଭାର୍ ଅଧିନିୟମର ଅନୁସୂଚୀ-ବି (ଭାଗ-III) ଅନୁଯାୟୀ ଅନୁମୋଦିତ ହୋଇନଥିବା 19.20 କୋଟି ଟଙ୍କା ମୂଲ୍ୟର ବିକ୍ରୟ ପରିମାଣ ଉପରେ 13.5 ପ୍ରତିଶତ ହାରରେ 2.59 କୋଟି¹⁶ ଟଙ୍କାର କର ଦେବାର ଥିଲା ।

ତେଣୁ, ଓଡ଼ିଶା ଭାର୍ ଅଧିନିୟମ ଅଧିନରେ ଉପରୋକ୍ତ ଅନିର୍ଦ୍ଧିଷ୍ଟ ଦ୍ରବ୍ୟର ଚିକିତ୍ସା ହାର ନିର୍ଦ୍ଧାରଣ ସମୟରେ ନିର୍ଦ୍ଧାରଣ କର୍ତ୍ତୃପକ୍ଷଙ୍କ ଦ୍ୱାରା ନିମ୍ନତର ହାରରେ କର ବ୍ୟାପଣ ଯୋଗୁଁ 1.63 କୋଟି ଟଙ୍କାର କର ସଞ୍ଚାବାୟ ହେଲା । ଏତଦ୍ ବ୍ୟତୀତ ଉକ୍ତ ଡିଲର କରର ଦୁଇ ଗୁଣା ଅର୍ଥାତ୍ 3.26 କୋଟି ଟଙ୍କା ଜୋରିମାନା ଆକାରରେ ଦେବାର ଥିଲା ।

ସିଟି ଓ ଜିଏସ୍‌ଟିର ଉପକମିଶନର କୌଣସି ନିର୍ଦ୍ଧିଷ୍ଟ ଅନୁପାଳନ ପ୍ରଦାନ କରିନଥିଲେ (ଜାନୁଆରୀ 2020) । ଏହି ବିଷୟରେ ସରକାରଙ୍କୁ ଅବଗତ କରାଯାଇଥିଲା (ଜୁଲାଇ 2021) । ସେମାନଙ୍କ ଉତ୍ତରକୁ ଅପେକ୍ଷା କରାଯାଇଅଛି (ସେପ୍ଟେମ୍ବର 2021) ।

¹¹ ମେସର୍ସ ସୁନାଲଟେଡ୍ କ୍ଲୋରୋ ପାରାଫିନ୍ସ୍ (ପ୍ରା) ଲିମିଟେଡ୍, ଟିନ-21261908767
¹² ସିଏସ୍‌ଟି ବିକ୍ରି - 17.26 କୋଟି ଟଙ୍କା + ‘ସି’ ଫର୍ମ ସର୍ଭି ବିନା ସିଏସ୍‌ଟି ବିକ୍ରି - 1 ଲକ୍ଷ ଟଙ୍କା + ଶାଖା ସ୍ଥାନାନ୍ତରଣ - 17.69 କୋଟି ଟଙ୍କା + ରତ୍ନାକର - 21.47 କୋଟି ଟଙ୍କା + ସିଏସ୍‌ଟି ସଂଗ୍ରହ - 35 ଲକ୍ଷ ଟଙ୍କା
¹³ ‘ଏଫ୍’ ଫର୍ମ ପ୍ରଦାନ - 10.83 କୋଟି ଟଙ୍କା + ରତ୍ନାକର ଦସ୍ତାବିଜ - 10.57 କୋଟି ଟଙ୍କା + ସିଏସ୍‌ଟି ସଂଗ୍ରହ - 35 ଲକ୍ଷ ଟଙ୍କା
¹⁴ ସିଏସ୍‌ଟି ବିକ୍ରି - 17.26 କୋଟି ଟଙ୍କା + ‘ସି’ ଫର୍ମ ସର୍ଭି ବିନା ସିଏସ୍‌ଟି ବିକ୍ରି - 1 ଲକ୍ଷ ଟଙ୍କା + ‘ଏଫ୍’ ଫର୍ମ ପ୍ରଦାନ କରାନଯିବା - 6.86 କୋଟି ଟଙ୍କା + ସମର୍ପିତ ଦସ୍ତାବିଜ ବିନା ରତ୍ନାକର ବିକ୍ରି - 10.90 କୋଟି ଟଙ୍କା
¹⁵ ରତ୍ନାକର - 10.90 କୋଟି ଟଙ୍କା (2012-13 ପାଇଁ 6.69 କୋଟି ଟଙ୍କା ଏବଂ 2013-14 ପାଇଁ 4.21 କୋଟି ଟଙ୍କା) + ଶାଖା ସ୍ଥାନାନ୍ତରଣ - 6.86 କୋଟି ଟଙ୍କା (2012-13 ପାଇଁ 63 ଲକ୍ଷ ଟଙ୍କା ଏବଂ 2013-14 ପାଇଁ 6.23 କୋଟି ଟଙ୍କା) + ସିଏସ୍‌ଟି ବିକ୍ରି - 1.44 କୋଟି ଟଙ୍କା (2012-13 ପାଇଁ 49 ଲକ୍ଷ ଟଙ୍କା ଏବଂ 2013-14 ପାଇଁ 95 ଲକ୍ଷ ଟଙ୍କା)
¹⁶ (19.20 କୋଟି ଟଙ୍କା x 13.5) / 100 = 2.59 କୋଟି ଟଙ୍କା

2.5.2 କ୍ରେଡିଟ୍ ନୋଟ୍ ଗୁଡ଼ିକର ଅନିୟମିତ ସ୍ୱୀକୃତି ଯୋଗୁଁ କର ଏବଂ ଜୋରିମାନା ସହାଦାୟ

ବ୍ୟକ୍ତିଗତ ଗ୍ରାହକଙ୍କୁ ଜାରି କରାଯାଇଥିବା କ୍ରେଡିଟ୍ ନୋଟ୍ ଗୁଡ଼ିକୁ ଅନିୟମିତ ଭାବେ ସ୍ୱୀକୃତି ପ୍ରଦାନ କରାଯାଇଥିଲା, ଯାହାଫଳରେ 1.35 କୋଟି ଟଙ୍କାର କର ଓ ଜୋରିମାନା ସହାଦାୟ ହୋଇଥିଲା ।

ଓଡ଼ିଶା ଭାଟ୍ ଅଧିନିୟମର ଧାରା 23 ର ଉପଧାରା 1 ଅନୁଯାୟୀ ଯେତେବେଳେ କୌଣସି ବିକ୍ରି ପାଇଁ କର ଇନଭଏସ୍ ଜାରି କରାଯାଇଥିବ ଏବଂ ସେଥିରେ ଦର୍ଶାଯାଇଥିବା କର ଯଦି ଏହି ଅଧିନିୟମ ଅନୁସାରେ ଧାର୍ଯ୍ୟ କର ଠାରୁ ଅଧିକ ଥିବା ଲକ୍ଷ୍ୟ କରାଯାଏ, ତେବେ ପଞ୍ଜୀକୃତ ଡିଲର ଉକ୍ତ ବିଷୟରେ ନିର୍ଦ୍ଧାରିତ ଅନୁସାରେ ଉଲ୍ଲେଖ କରି କ୍ରେଡିଟ୍ ଏକ କ୍ରେଡିଟ୍ ନୋଟ୍ ଜାରି କରିବେ । ପୁନଶ୍ଚ ଧାରା 42 (A) (6) ଅନୁଯାୟୀ ଓଡ଼ିଶା ଭାଟ୍ ଅଧିନିୟମର କୌଣସି ଧାରା ଅନୁସାରେ ଆଦାୟ ହେବାକୁ ଥିବା ଜୋରିମାନା କିମ୍ବା ସୁଧକୁ ପକ୍ଷପାତ ନ କରି ଉପରୋକ୍ତ ଉପଧାରା ଅନୁସାରେ ସମାପ୍ତ ହୋଇଥିବା ନିର୍ଦ୍ଧାରଣ ଉପରେ ଉପଧାରା 4 କିମ୍ବା 5 ଅଧିନରେ ହିସାବ କରାଯାଇଥିବା କରର 25 ପ୍ରତିଶତ ଜୋରିମାନା ଆକାରରେ ପ୍ରଦାନ କରାଯିବ । ଓଡ଼ିଶା ଭାଟ୍ ନିୟମାବଳୀ, 2005 ର ନିୟମ 68 ଓ 71 ଅନୁଯାୟୀ ଏକ କର ଇନଭଏସ୍ରେ ଉଭୟ କ୍ରେଡିଟ୍ ଏବଂ ବିକ୍ରେତାଙ୍କ ଟ୍ୟାକ୍ସ ଆଇଡେଣ୍ଟିଫିକେସନ ନମ୍ବର (ଟିନ୍) ଦର୍ଶାଯାଇଥାଏ ଏବଂ ରିଟେଲ୍ ଇନଭଏସ୍ରେ କେବଳ ବିକ୍ରେତାଙ୍କ ଟିନ୍ ନମ୍ବର ଦର୍ଶାଯାଇଥାଏ । ଯେତେବେଳେ ଦ୍ରବ୍ୟକୁ ‘ପୁନଃ ବିକ୍ରି’ ଉଦ୍ଦେଶ୍ୟରେ ବିକ୍ରି କରାଯାଏ, ସେଠାରେ କର ଇନଭଏସ୍ ଜାରି କରାଯାଏ ଏବଂ ଶେଷ ଗ୍ରାହକଙ୍କୁ ବିକ୍ରି କରାଯିବା ସମୟରେ ରିଟେଲ୍ ଇନଭଏସ୍ ଜାରି କରାଯାଇଥାଏ ।

ଓଡ଼ିଶା ଭାଟ୍ ନିର୍ଦ୍ଧାରଣ ନଥିବାରୁ ଯାଞ୍ଚ କରି ସମାକ୍ଷା ଲକ୍ଷ୍ୟ କଲା ଯେ କେଉଁଠିର ମଣ୍ଡଳର ଏକ ଡିଲରଙ୍କ¹⁷ 01 ଅକ୍ଟୋବର 2015 ରୁ 31 ମାର୍ଚ୍ଚ 2016 (27 ଜୁଲାଇ 2018) ଏବଂ 01 ଅପ୍ରେଲ 2016 ରୁ 30 ଜୁନ୍ 2017 (9 ଅଗଷ୍ଟ 2018) ଅବଧିର କରକୁ ଧାରା 42(ଏ) ଅଧିନରେ ନିର୍ଦ୍ଧାରଣ କରାଯାଇଥିଲା । ନିର୍ଦ୍ଧାରଣ କର୍ତ୍ତୃପକ୍ଷ (ଏଏ) ଉକ୍ତ ଡିଲରଙ୍କ ମୋଟ କାରବାର 576.02 କୋଟି¹⁸ ଟଙ୍କା ହୋଇଥିବା ସ୍ଥିର କରିଥିଲେ ଏବଂ 81.52 କୋଟି¹⁹ ଟଙ୍କାର ଆଉଟ୍ ପୁଟ୍ କର ନିର୍ଦ୍ଧାରଣ କରିଥିଲେ । ନିର୍ଦ୍ଧାରଣ କର୍ତ୍ତୃପକ୍ଷ ନିର୍ଦ୍ଧାରିତ ଆଉଟ୍ ପୁଟ୍ କରରୁ କ୍ରେଡିଟ୍ ନୋଟ୍ ଜରିଆରେ 1.08 କୋଟି²⁰ ଟଙ୍କାର ରିଆଡିକୁ ଅନୁମତି ଦେଇଥିଲେ ।

ଡିଲରଙ୍କ ଦ୍ୱାରା ଉପସ୍ଥାପିତ କ୍ରେଡିଟ୍ ନୋଟ୍ ଏବଂ ବିବରଣ ଯାଞ୍ଚରୁ ସମାକ୍ଷା ଲକ୍ଷ୍ୟ କଲା ଯେ ଓଡ଼ିଶା ଭାଟ୍ ଅଧିନରେ ଆବଶ୍ୟକ ମୁତାବକ ପଞ୍ଜୀକୃତ ଓଡ଼ିଶା ଭାଟ୍ ଡିଲରଙ୍କୁ ଜାରି କରାଯିବା ପରିବର୍ତ୍ତେ ସେହି କ୍ରେଡିଟ୍ ନୋଟ୍ ଗୁଡ଼ିକ ବ୍ୟକ୍ତିଗତ ଗ୍ରାହକ/ କ୍ରେଡିଟ୍ ଜାରି କରାଯାଇଥିଲା । ଯେହେତୁ ବ୍ୟକ୍ତିଗତ ଗ୍ରାହକଙ୍କୁ କର ଇନଭଏସ୍ ଜାରି ନ କରି ରିଟେଲ୍ ଇନଭଏସ୍ ଜାରି କରାଯାଇଥିଲା, ଆଉଟ୍ ପୁଟ୍ କରରୁ ଏହି ବ୍ୟକ୍ତିଗତ ଗ୍ରାହକଙ୍କୁ ଜାରି କରାଯାଇଥିବା କ୍ରେଡିଟ୍ ନୋଟ୍ ଜରିଆରେ ପ୍ରଦାନ କରାଯାଇଥିବା ରିଆଡି ଅନିୟମିତ ଥିଲା । ତେଣୁ, ବ୍ୟକ୍ତିଗତ ଗ୍ରାହକଙ୍କୁ ଜାରି କରାଯାଇଥିବା କ୍ରେଡିଟ୍ ନୋଟ୍ ଜରିଆରେ ଆଉଟ୍ ପୁଟ୍ କର ରିଆଡିକୁ ନିର୍ଦ୍ଧାରଣ କର୍ତ୍ତୃପକ୍ଷ ସମ୍ମତି ପ୍ରଦାନ କରିବା ଫଳରେ ନିର୍ଦ୍ଧାରିତ ହୋଇଥିବା ଅବଧିରେ 1.35 କୋଟି²¹ ଟଙ୍କାର କର ଏବଂ ଜୋରିମାନା ସହାଦାୟ ହୋଇଥିଲା ।

ସରକାର ଉତ୍ତରରେ ଦର୍ଶାଇଲେ (ସେପ୍ଟେମ୍ବର 2020) ଯେ ବ୍ୟକ୍ତିଗତ ଗ୍ରାହକଙ୍କୁ ଜାରି କରାଯାଇଥିବା କ୍ରେଡିଟ୍ ନୋଟ୍ ଜରିଆରେ ଆଉଟ୍ ପୁଟ୍ କର ହିସାବ ନ୍ୟାୟ ସଙ୍ଗତ ନଥିଲା ଏବଂ ଅନୁପଯୁକ୍ତ ଥିଲା । ଓଡ଼ିଶା ଭାଟ୍ ଧାରା

¹⁷ ମେସର୍ସ ସାମଲ ଅଗୋ (ଇଣ୍ଡିଆ) ପ୍ରାଇଭେଟ୍ ଲିମିଟେଡ୍, ଟିନ୍ 21961404758
¹⁸ 01.10.2015 ରୁ 31.03.2016 ଅବଧିରେ 167,93,25,796 ଟଙ୍କା + 01.04.2016 ରୁ 30.06.2017 ଅବଧିରେ 408,08,67,141 ଟଙ୍କା
¹⁹ 01.04.2016 ରୁ 30.06.2017 ଅବଧିରେ 58,65,24,748 ଟଙ୍କା + 01.10.2015 ରୁ 31.03.2016 ଅବଧିରେ 22,86,53,259 ଟଙ୍କା
²⁰ 01.10.2015 ରୁ 31.03.2016 କର ଅବଧି ପାଇଁ 56,06,355 ଟଙ୍କା ଏବଂ 01.04.2016 ରୁ 30.06.2017 କର ଅବଧି ପାଇଁ 52,00,987 ଟଙ୍କା
²¹ 1,08,07,342 ଟଙ୍କା (56,06,355 + 52,00,987) + ଜୋରିମାନା 25 ପ୍ରତିଶତ (27,01,836)

43 ଅନୁଯାୟୀ ପୁନଃ ନିର୍ଦ୍ଧାରଣ କରାଯାଇଅଛି ଏବଂ 1.08 କୋଟି ଟଙ୍କାର ଜୋରିମାନା ଅନ୍ତର୍ଭୁକ୍ତ କରି 2.16 କୋଟି ଟଙ୍କାର ଦାବି ଜାରି କରାଯାଇଅଛି (ଅଗଷ୍ଟ 2020) ।

2.5.3 ଅନ୍ତଃରାଜ୍ୟ ବିକ୍ରୟ ପରିବର୍ତ୍ତେ ଆନ୍ତଃରାଜ୍ୟ ବିକ୍ରୟ ଭାବରେ ବିକ୍ରୟର ଭୁଲ୍ ବିଚାର ହେତୁ କରର ସ୍ୱତ୍ତ୍ୱାଦାୟ

ନିର୍ଦ୍ଧାରଣ କର୍ତ୍ତୃପକ୍ଷ ଭୁଲ ଭାବରେ ଓଡ଼ିଶା ରାଜ୍ୟ ସି ଫର୍ମକୁ ଆନ୍ତଃ ରାଜ୍ୟ ବିକ୍ରୟ ଭାବରେ ବିବେଚନା କରିଥିଲେ ଏବଂ କେନ୍ଦ୍ରୀୟ ବିକ୍ରୟ କର ଅଧିନିୟମ ଅନୁଯାୟୀ ରିହାତି ମୂଲ୍ୟରେ କର ଆଦାୟ କରିଥିଲେ ଯାହାଫଳରେ 1.26 କୋଟି ଟଙ୍କାର କର ସ୍ୱତ୍ତ୍ୱାଦାୟ ହୋଇଥିଲା ।

କେନ୍ଦ୍ରୀୟ ବିକ୍ରୟ କର (ସିଏସ୍‌ଟି) ଅଧିନିୟମ, 1956 ର ଧାରା 3 ଅନୁଯାୟୀ, ସମୟ ସମୟରେ ସଂଶୋଧିତ ହୋଇ ବିକ୍ରି କିମ୍ବା କର (କ) ଗୋଟିଏ ରାଜ୍ୟରୁ ଅନ୍ୟ ରାଜ୍ୟକୁ ସାମଗ୍ରୀର ସ୍ଥାନାନ୍ତରଣ କିମ୍ବା (ଖ) ଗୋଟିଏ ରାଜ୍ୟରୁ ଅନ୍ୟ ରାଜ୍ୟକୁ ସାମଗ୍ରୀର ସ୍ଥାନାନ୍ତରଣ ସମୟରେ ଟାଇଟଲ୍ ଦସ୍ତାବିଜ୍ ସ୍ଥାନାନ୍ତରଣ ଦ୍ୱାରା ପ୍ରଭାବିତ ହୁଏ, ତେବେ ଉକ୍ତ ବିକ୍ରି କିମ୍ବା କ୍ରୟକୁ ଆନ୍ତଃରାଜ୍ୟ ଭାବରେ ବିବେଚନା କରାଯିବ । ସିଏସ୍‌ଟିର ଅଧିନିୟମର ଧାରା 8(4) ତଥା ସିଏସ୍‌ଟି (ପଞ୍ଜୀକରଣ ଏବଂ କାରବାର) ନିୟମାବଳୀ, 1957 ର ନିୟମ 12 (1) ଅନୁସାରେ ସିଏସ୍‌ଟି ନିୟମାବଳୀ ଅଧିନରେ କର ରିହାତି ହାର ଦାବି କରିବା ପାଇଁ, ନିର୍ଦ୍ଦିଷ୍ଟ କର୍ତ୍ତୃପକ୍ଷଙ୍କ ଠାରୁ ନିର୍ଦ୍ଧାରିତ ସୂଚନା ଥାଇ, ବାହ୍ୟ ରାଜ୍ୟର ପଞ୍ଜୀକୃତ ଡିଲର ଯାହାଙ୍କୁ ଦ୍ରବ୍ୟ ବିକ୍ରି କରାଯାଇଥାଏ, ନିର୍ଦ୍ଧାରିତ ଅନୁସାରେ ପୂରଣ ଏବଂ ଦସ୍ତଖତ କରିଥିବା ଫର୍ମ ସି କୁ ବିକ୍ରୟ କରୁଥିବା ଡିଲର ନିର୍ଦ୍ଧାରଣ କର୍ତ୍ତୃପକ୍ଷଙ୍କୁ ପ୍ରଦାନ କରିବେ ।

ସିଏସ୍‌ଟି ଅଧିନିୟମ, 1956 ର ଧାରା 8(2) ଅନୁସାରେ ଯେକୌଣସି ଡିଲର ତାଙ୍କ କାରବାର ଉପରେ ବର୍ଷ 2008 ଠାରୁ ରାଜ୍ୟ ମଧ୍ୟରେ ଏହିପରି ଦ୍ରବ୍ୟ ବିକ୍ରୟ କିମ୍ବା କ୍ରୟ ପାଇଁ ପ୍ରଯୁଜ୍ୟ ହାରରେ କର ପ୍ରଦାନ କରିବେ । ଓଡ଼ିଶା ମୂଲ୍ୟଯୁକ୍ତ କର (ଓଭାର୍) ଅଧିନିୟମର ଅଧିସୂଚୀ-ବି (ଭାଗ-II) ର ଏଣ୍ଟ୍ରି ସଂଖ୍ୟା 68 ଅନୁସାରେ ‘ସ୍ୱତ୍ତ୍ୱ ଆଇରନ୍’ ଉପରେ ପାଞ୍ଚ ପ୍ରତିଶତ ହାରରେ କର ପ୍ରଦାନ କରାଯିବ ।

ସିଏସ୍‌ଟି ନିର୍ଦ୍ଧାରଣ ନଥିବାରୁ ଯାଞ୍ଚ କରି ସମୀକ୍ଷା ଲକ୍ଷ୍ୟ କଲା ଯେ ନିର୍ଦ୍ଧାରଣ କର୍ତ୍ତୃପକ୍ଷ, ରାଉରକେଲା-II ମଣ୍ଡଳରେ ସ୍ୱତ୍ତ୍ୱ ଆଇରନ୍ ଉତ୍ପାଦନ ଓ ବିକ୍ରି କରୁଥିବା ଦୁଇ ଜଣ ଡିଲରଙ୍କୁ ସେପ୍ଟେମ୍ବର 2018 ରେ ନିର୍ଦ୍ଧାରଣ କରିଥିଲେ । ଏହି ଦୁଇ ଡିଲରଙ୍କ²² ସିଏସ୍‌ଟି ବିକ୍ରୟକୁ ନିର୍ଦ୍ଧାରଣ କର୍ତ୍ତୃପକ୍ଷ 409.46 କୋଟି²³ ଟଙ୍କା ସ୍ଥିର କରିଥିଲେ ଏବଂ ଦୁଇ ଡିଲର ସେମାନଙ୍କ ସିଏସ୍‌ଟି ବିକ୍ରୟ ଉପରେ, ସିଏସ୍‌ଟିକୁ ଅନ୍ତର୍ଭୁକ୍ତ କରି ପ୍ରଦାନ କରିଥିବା 414.28 କୋଟି²⁴ ଟଙ୍କାର ସି ଫର୍ମକୁ ଗ୍ରହଣ କରିଥିଲେ । ଏହି ସି ଫର୍ମ ଗୁଡ଼ିକୁ ଆଧାର କରି, ନିର୍ଦ୍ଧାରଣ କର୍ତ୍ତୃପକ୍ଷ ସିଏସ୍‌ଟି ଅଧିନିୟମ ଅନୁଯାୟୀ 409.46 କୋଟି ଟଙ୍କା ମୂଲ୍ୟର ସିଏସ୍‌ଟି ବିକ୍ରୟ ଉପରେ ରିଆଡି ମୂଲ୍ୟରେ ଦୁଇ ପ୍ରତିଶତ ହାରରେ କର ନିର୍ଦ୍ଧାରଣ କରିଥିଲେ ଏବଂ 8.19 କୋଟି ଟଙ୍କାର କର ଲାଗୁ କରିଥିଲେ ।

ଡିଲରଙ୍କ ଦ୍ୱାରା ପ୍ରଦତ୍ତ ‘ସି’ ଫର୍ମ ଗୁଡ଼ିକୁ ଯାଞ୍ଚ କରି ସମୀକ୍ଷା ଲକ୍ଷ୍ୟ କଲା ଯେ 414.28 କୋଟି ଟଙ୍କା ମଧ୍ୟରୁ ଓଡ଼ିଶା ରାଜ୍ୟ ମଧ୍ୟରେ ବିକ୍ରି କରାଯାଇଥିବା ଡିଲରମାନେ 41.98 କୋଟି²⁵ ଟଙ୍କାର ‘ସି’ ଫର୍ମ ଜାରି କରିଥିଲେ । ଯେହେତୁ ଦ୍ରବ୍ୟ ଗୁଡ଼ିକୁ ଓଡ଼ିଶା ରାଜ୍ୟ ଭିତରେ ବିକ୍ରି କରାଯାଇଥିଲା ଏବଂ ଉପସ୍ଥାପିତ ସି ଫର୍ମ ଗୁଡ଼ିକ ଓଡ଼ିଶା ରାଜ୍ୟର, ଏହି ବିକ୍ରୟକୁ ଆନ୍ତଃରାଜ୍ୟ ଭାବରେ ବିବେଚନା କରାଯିବାର ଥିଲା ଏବଂ ନିର୍ଦ୍ଧାରଣ କର୍ତ୍ତୃପକ୍ଷ ଓଡ଼ିଶା ଭାବ୍ ଅଧିନରେ 41.98 କୋଟି ଟଙ୍କାର ସ୍ୱତ୍ତ୍ୱ ଆଇରନ୍ ଉପରେ ପ୍ରଚଳିତ ପାଞ୍ଚ ପ୍ରତିଶତ ହାରରେ ଏବଂ ବଳକା

²² (କ) ମେସର୍ସ ଶ୍ରୀ ଗଣେଶ ମେଟାଲକର୍ମ୍ସ ଲିମିଟେଡ୍, ଟିନ୍-21022000079 (ଖ) ମେସର୍ସ ଆଧୁନିକ ମେଟାଲକର୍ମ୍ସ ଲିମିଟେଡ୍, ଟିନ୍-21472000074
²³ 247.65 କୋଟି ଟଙ୍କା + 161.81 କୋଟି ଟଙ୍କା
²⁴ 252.47 କୋଟି ଟଙ୍କା + 161.81 କୋଟି ଟଙ୍କା
²⁵ 41.30 କୋଟି ଟଙ୍କା + 68 ଲକ୍ଷ ଟଙ୍କା

367.48 କୋଟି ଟଙ୍କା ଉପରେ ଦୁଇ ପ୍ରତିଶତ ରିଆଡି ହାରରେ, ଏହିପରି 9.45 କୋଟି ଟଙ୍କାର କର ଆଦାୟ କରିବାର ଥିଲା ।

ତେଣୁ, ଅନ୍ତଃରାଜ୍ୟ ପରିବର୍ତ୍ତେ ଆନ୍ତଃରାଜ୍ୟ ବିକ୍ରୟ ଭାବରେ ବିବେଚନା କରି ନିର୍ଦ୍ଧାରଣ କର୍ତ୍ତୃପକ୍ଷଙ୍କ ଦ୍ୱାରା ଭୁଲରେ 'ସି' ଫର୍ମ ଗ୍ରହଣ କରାଯାଇଥିବାରୁ 1.26 କୋଟି ଟଙ୍କାର କର ସଂଗ୍ରହ ହେଲା ଯାହାକି ସରକାରୀ ରାଜକୋଷର ଏକ କ୍ଷତି ଥିଲା ।

ସମାକ୍ଷା ସିଦ୍ଧାନ୍ତକୁ ଗ୍ରହଣ କରି ବାଣିଜ୍ୟ କର ଏବଂ ଦ୍ରବ୍ୟ ଓ ସେବାକର କମିଶନର, ଓଡ଼ିଶା ଉତ୍ତରରେ ଦର୍ଶାଇଲେ (ଜାନୁଆରୀ 2021) ଯେ ସମାକ୍ଷା ସିଦ୍ଧାନ୍ତ ପ୍ରାପ୍ତ ହେବା ପରେ, ନିର୍ଦ୍ଧାରଣ କର୍ତ୍ତୃପକ୍ଷ ମାମଲାକୁ ପୁନଃ ଯାଞ୍ଚ କରିଥିଲେ ଏବଂ ସିଏସ୍‌ଟି (ଓ) ନିୟମାବଳୀ, 1957 ର ଧାରା 12 (4) ଅନୁସାରେ ନିର୍ଦ୍ଧାରଣ ସମାପ୍ତ କରି (ନଭେମ୍ବର 2020) 1.27²⁶ କୋଟି ଟଙ୍କାର ଦାବି ଜାରି କରିଥିଲେ । ଯଦିଓ, ସମାକ୍ଷା ଦ୍ୱାରା ନଥିପତ୍ର ଗୁଡ଼ିକର ଯାଞ୍ଚ ସମୟରେ ଜଣା ପଡ଼ି ସୂଚିତ ହେବା ପରେ ବିଭାଗ ଏହି ଦୁଇଟି ମାମଲାରେ କାର୍ଯ୍ୟାନୁଷ୍ଠାନ ଗ୍ରହଣ କରିଥିଲେ, ଏହିପରି ତ୍ରୁଟିକୁ ଏଡ଼ାଇବା ପାଇଁ ଏକ ପଦ୍ଧତି ସ୍ଥାପନା କରିବା ଆବଶ୍ୟକ ଏବଂ ମାମଲା ଗୁଡ଼ିକୁ ନିର୍ଦ୍ଧାରଣ କରିବା ସମୟରେ ଯତ୍ନବାନ ହେବା ଆବଶ୍ୟକ ।

2.5.4 କ୍ରେଡିଟ୍ ନୋଟ୍‌ର ଅନିୟମିତ ସ୍ୱୀକୃତି ଯୋଗୁଁ ଅତିରିକ୍ତ ଅର୍ଥ ଫେରସ୍ତ

ନିର୍ଦ୍ଧାରଣ କର୍ତ୍ତୃପକ୍ଷ, ତିନି ମାସ ଅବଧି ଅତିକ୍ରମ ହେବା ପରେ ଦିଆଯାଇଥିବା କ୍ରେଡିଟ୍ ନୋଟ୍ ଗୁଡ଼ିକୁ ଅନିୟମିତ ଭାବେ ସ୍ୱୀକୃତି ପ୍ରଦାନ କରିଥିଲେ ଯାହାଫଳରେ 55.39 ଲକ୍ଷ ଟଙ୍କା ଅତିରିକ୍ତ ଫେରସ୍ତ ହୋଇଥିଲା ।

ଓଡ଼ିଶା ଭାଗ୍ ନିୟମାବଳୀ, 2005 ର ନିୟମ 7 ର ଉପଧାରା (1) ତଥା ଓଡ଼ିଶା ମୂଲ୍ୟଯୁକ୍ତ କର ଅଧିନିୟମ, 2004 ର ଧାରା 23 ଅନୁଯାୟୀ ଏକ କର ଯୋଗ୍ୟ ବିକ୍ରୟ ଯେଉଁଠାରେ ବିକ୍ରୟ ମୂଲ୍ୟ କିମ୍ବା କର ବ୍ୟବସ୍ଥିତ ହେବା ଆବଶ୍ୟକ ଥାଏ, ଏହିପରି ବ୍ୟବସ୍ଥିତ କରୁଥିବା ଡିଲର ମାମଲା ଅନୁଯାୟୀ କ୍ରେଡିଟ୍ ନୋଟ୍ କିମ୍ବା ଡେବିଟ୍ ନୋଟ୍ ଜାରି କରିବେ । ପୁନଶ୍ଚ, ନିୟମ 7 ର ଉପ ନିୟମ 2 ଅନୁସାରେ, ଉପନିୟମ (1) ରେ ଦର୍ଶାଯାଇଥିବା କ୍ରେଡିଟ୍ ନୋଟ୍ କିମ୍ବା ଡେବିଟ୍ ନୋଟ୍ ମୂଳ ବିକ୍ରି ହୋଇଥିବା ଟିକସ ଅବଧି ପରେ ତିନି ମାସ ମଧ୍ୟରେ ପ୍ରଦାନ କରାଯିବ ।

ଅର୍ଥ ଫେରସ୍ତ ନଥି ସହ ନିର୍ଦ୍ଧାରଣ ନଥି ଯାଞ୍ଚ କରି ସମାକ୍ଷା ଲକ୍ଷ୍ୟ କଲା ଯେ ଝାରସୁଗୁଡ଼ା ମଣ୍ଡଳର 32 ଟି ନଥି ମଧ୍ୟରୁ ଗୋଟିଏ ଡିଲରଙ୍କୁ²⁷ 01 ଅପ୍ରେଲ 2016 ରୁ 30 ଜୁନ୍ 2017 ଅବଧି ପାଇଁ ଧାରା 42A ଅଧିନରେ କର ନିର୍ଦ୍ଧାରିତ କରାଯାଇ 1.67 କୋଟି ଟଙ୍କା ଅର୍ଥ ଫେରସ୍ତ କରାଯାଇଥିଲା (ମାର୍ଚ୍ଚ 2019) । ଏହି ଡିଲର ବିଭିନ୍ନ କୋଇଲା ଖଣିରୁ କୋଇଲା ଖନନ କରି ଓଡ଼ିଶା ରାଜ୍ୟ ତଥା ବାହାରେ ବିକ୍ରୟ କରିଥିଲେ । ଅନୁସୂଚୀ ବି ର ଭାଗ II ର ଏଣ୍ଟ୍ରି ସଖ୍ୟା 31 ଅନୁଯାୟୀ କୋଇଲା ପାଞ୍ଚ ପ୍ରତିଶତ ହାରରେ କର ଯୋଗ୍ୟ ।

ନିର୍ଦ୍ଧାରଣ ସମୟରେ, ନିର୍ଦ୍ଧାରଣ କର୍ତ୍ତୃପକ୍ଷ (ଏଏ) 287.97 କୋଟି²⁸ ଟଙ୍କାର କର ନିର୍ଦ୍ଧାରଣ କରିଥିଲେ ଏବଂ 289.64 କୋଟି ଟଙ୍କାର କର ପ୍ରଦାନ ବ୍ୟବସ୍ଥିତ ହେବା ପରେ ଅତିରିକ୍ତ ଅର୍ଥ ପ୍ରଦାନ ବଦଳରେ 1.67 କୋଟି ଟଙ୍କା ପ୍ରଦାନ କରାଯାଇ ମୋଟ କାରବାରକୁ 6,047.42 କୋଟି ଟଙ୍କା ଏବଂ କରଯୋଗ୍ୟ କାରବାରକୁ 5,759.45 କୋଟି²⁹ ଟଙ୍କା ଧାର୍ଯ୍ୟ କରାଯାଇଥିଲା (ମଇ 2019) । ଅତିରିକ୍ତ କମିଶନର, ସିଟି ଏବଂ ଜିଏସ୍‌ଟି (ରୋଜସ) ନିର୍ଦ୍ଧାରଣ ନଥି ଯାଞ୍ଚ କରି ଲକ୍ଷ୍ୟ କଲେ ଯେ, ଜାନୁଆରୀରୁ ମାର୍ଚ୍ଚ 2017 ମଧ୍ୟରେ ଜାରି କରାଯାଇଥିବା 11.08

²⁶ 1.24 କୋଟି ଟଙ୍କା + 3 ଲକ୍ଷ ଟଙ୍କା
²⁷ ମେସର୍ସ ଏମ୍‌ସିଏଲ୍ ଆଇଟି ଭାଲି କୋଲଫିଲ୍ଡସ୍, ଟିନ୍-21211700002
²⁸ 230.29 କୋଟି ଟଙ୍କା 2016-17 ଅବଧିରେ + 57.68 କୋଟି ଟଙ୍କା 2017-18 ଅବଧିରେ
²⁹ ବିକ୍ରୟ - 2016-17 ଅବଧିରେ 4,605.85 କୋଟି ଟଙ୍କା + ବିକ୍ରୟ - 2017-18 ଅବଧିରେ (ଜୁନ୍ 2017 ପର୍ଯ୍ୟନ୍ତ) 1,153.60 କୋଟି ଟଙ୍କା

କୋଟି³⁰ ଟଙ୍କା ମୂଲ୍ୟର କ୍ରେଡିଟ୍ ନୋଟ୍ ଉପରେ ଆଉଟ୍ ପୁଟ୍ କରୁ 56.19 ଲକ୍ଷ ଟଙ୍କା ରିହାତି ଦେବାକୁ ନିର୍ଦ୍ଧାରଣ କର୍ତ୍ତୃପକ୍ଷ ଅନୁମତି ଦେଇଥିଲେ । କିନ୍ତୁ, ସମାକ୍ଷା ପରିଚାଳନା ହେବା ପର୍ଯ୍ୟନ୍ତ (ଜାନୁଆରୀ 2020) ଅତିରିକ୍ତ କମିଶନରଙ୍କ ନିର୍ଦ୍ଧାରଣ ଉପରେ ନିର୍ଦ୍ଧାରଣ କର୍ତ୍ତୃପକ୍ଷ କୌଣସି ପଦକ୍ଷେପ ଗ୍ରହଣ କରିନଥିଲେ ।

ସିଟି ଏବଂ ଜିଏସ୍ଟି (ରାଜସ୍ୱ) ର ଅତିରିକ୍ତ କମିଶନରଙ୍କ ସମାକ୍ଷା ମତବ୍ୟରୁ ଅତିବ୍ରତ୍ ପୁନଶ୍ଚ ଲକ୍ଷ୍ୟ କଲା ଯେ କର ଅବଧୂର ତିନି ମାସ ମଧ୍ୟରେ ଡିଲରଙ୍କ ଦ୍ୱାରା ଏହି କ୍ରେଡିଟ୍ ନୋଟ୍ ପ୍ରଦାନ କରାଯାଇ ନଥିଲା । ଡିଲର ତାଙ୍କ ବିବୃତିରେ ମଧ୍ୟ ସ୍ୱୀକାର କରିଛନ୍ତି ଯେ ସେ ତିନି ମାସ ଧାର୍ଯ୍ୟ ସମୟ ସାମା ପରେ କ୍ରେଡିଟ୍ ନୋଟ୍ ଜାରି କରିଛନ୍ତି । କିନ୍ତୁ, ନିର୍ଦ୍ଧାରଣ କର୍ତ୍ତୃପକ୍ଷ, ଯେଉଁ କର ଅବଧୂ ପାଇଁ କ୍ରେଡିଟ୍ ନୋଟ୍ ଜାରି କରାଯାଇଥିଲା ଏବଂ ଡିଲରଙ୍କ ଦ୍ୱାରା ଏହି କ୍ରେଡିଟ୍ ନୋଟ୍ ପ୍ରଦାନ କରାଯାଇଥିବା ତାରିଖ ବିଷୟରେ ଉଲ୍ଲେଖ ନ କରି ଆଉଟ୍ପୁଟ୍ କରୁ ରିହାତି ପ୍ରଦାନ କରିଥିଲେ । ତେଣୁ, ନିର୍ଦ୍ଧାରଣ କର୍ତ୍ତୃପକ୍ଷ, ଅନିୟମିତ ଭାବରେ ତିନି ମାସ ପରେ ମଧ୍ୟ କ୍ରେଡିଟ୍ ନୋଟ୍ ଗୁଡ଼ିକୁ ସ୍ୱୀକୃତି ପ୍ରଦାନ କରିଥିଲେ ଏବଂ ସେହି ପରିମାଣରେ ଆଉଟ୍ପୁଟ୍ କର ହ୍ରାସ କରିଥିଲେ ଯଦିଓ ଏହିପରି ବିଳମ୍ବକୁ ଏଡ଼ାଇବା ପାଇଁ ନିୟମ ଅନୁଯାୟୀ ନିର୍ଦ୍ଧାରଣ କର୍ତ୍ତୃପକ୍ଷ କ୍ଷମତା ପ୍ରାପ୍ତ ନଥିଲେ । ଏହାଦ୍ୱାରା 55.39 ଲକ୍ଷ³¹ ଟଙ୍କାର ଅତିରିକ୍ତ ଅର୍ଥ ଫେରସ୍ତ ହୋଇଥିଲା ।

ଏହି ସମାକ୍ଷା ସିଦ୍ଧାନ୍ତକୁ ସମାକ୍ଷିତ ସଭାକୁ ଜାରି କରାଯାଇଥିଲା (ଜାନୁଆରୀ 2020) ଏବଂ ଉତ୍ତରରେ ସିଟି ଏବଂ ଜିଏସ୍ଟି, ସମ୍ବଲପୁରର ଅତିରିକ୍ତ କମିଶନର ଦର୍ଶାଇଲେ (ଡିସେମ୍ବର 2020) ଯେ ପୁନଃନିର୍ଦ୍ଧାରଣ ଆରମ୍ଭ କରାଯାଇଅଛି ।

ଉଚ୍ଚ ବିଷୟରେ ସରକାରଙ୍କୁ ଅବଗତ କରାଯାଇଥିଲା (ଜୁଲାଇ 2021) । ସେମାନଙ୍କ ଉତ୍ତରକୁ ଅପେକ୍ଷା କରାଯାଇଅଛି (ସେପ୍ଟେମ୍ବର 2021) ।

2.5.5 ଅନିୟମିତ ଭାବରେ ରିହାତି ହାର ପ୍ରଦାନ ହେତୁ କରର ସ୍ୱଳ୍ପାଦାୟ

ଓଡ଼ିଶା ରାଜ୍ୟ ଇ-1 ଓ 'ସି' ଫର୍ମ ଅଧିନରେ 17.57 କୋଟି ଟଙ୍କାର ବିକ୍ରୟ କାରବାରକୁ ନିର୍ଦ୍ଧାରଣ କର୍ତ୍ତୃପକ୍ଷ ଅନିୟମିତ ଭାବରେ ଗ୍ରହଣ କରିଥିଲେ ଏବଂ କରର ରିହାତି ହାରକୁ ଅନୁମତି ଦେଇଥିଲେ ଯାହା ଫଳରେ ତିନି ପ୍ରତିଶତ ପାର୍ଥକ୍ୟ ହାରରେ 52.71 ଲକ୍ଷ ଟଙ୍କାର କର ସ୍ୱଳ୍ପାଦାୟ ହୋଇଥିଲା ।

କେନ୍ଦ୍ରୀୟ ବିକ୍ରୟ କର (ସିଏସ୍ଟି) ଅଧିନିୟମ, 1956 ର ଧାରା 3 ଅନୁସାରେ, ସମୟ ସମୟରେ ସଂଶୋଧିତ ହୋଇ, ବିକ୍ରି କିମ୍ବା କ୍ରୟ ଯଦି(କ) ଗୋଟିଏ ରାଜ୍ୟରୁ ଅନ୍ୟ ରାଜ୍ୟକୁ ଦ୍ରବ୍ୟର ସ୍ଥାନାନ୍ତରଣ କିମ୍ବା (ଖ) ଗୋଟିଏ ରାଜ୍ୟରୁ ଅନ୍ୟ ରାଜ୍ୟକୁ ଦ୍ରବ୍ୟର ସ୍ଥାନାନ୍ତରଣ ସମୟରେ ଦସ୍ତାବିଜ୍ ପରିବର୍ତ୍ତନ ହୁଏ, ତେବେ ଉଚ୍ଚ ବିକ୍ରି କିମ୍ବା କ୍ରୟକୁ ଆନ୍ତଃରାଜ୍ୟ କ୍ରୟ କିମ୍ବା ବିକ୍ରୟ ଭାବରେ ବିବେଚନା କରାଯିବ । ସିଏସ୍ଟି ଅଧିନିୟମର ଧାରା 6(2) ଅନୁଯାୟୀ ଯେଉଁଠାରେ ଆନ୍ତଃରାଜ୍ୟ ବାଣିଜ୍ୟ କାରବାରରେ କୌଣସି ଦ୍ରବ୍ୟ ବିକ୍ରୟ ହୁଏ, ଯଦି ସେହି ଦ୍ରବ୍ୟ ଧାରା 8 ର ଉପଧାରା (3) ରେ ଦର୍ଶାଯାଇଥିବା ମତେ ଅଟେ, ତେବେ ଏହି ଅଧିନିୟମ ଅଧିନରେ କରରୁ ମୁକ୍ତ ହେବ ପରନ୍ତୁ କ୍ରୟ କରୁଥିବା ପଞ୍ଜୀକୃତ ଡିଲରଙ୍କ ଦ୍ୱାରା ନିର୍ଦ୍ଧାରିତ ଫର୍ମରେ (ଫର୍ମ ଇ-1 ଓ ଇ-II) ଜିଣାଯାଇଥିବା ଦ୍ରବ୍ୟରେ ବିବରଣ ଦର୍ଶାଯାଇଥିବା ଏବଂ ସାକ୍ଷରିତ ହୋଇ ପ୍ରଦାନ କରାଯାଇଥିବା ଫର୍ମକୁ ବିକ୍ରୟ କରୁଥିବା ଡିଲର ନିର୍ଦ୍ଧାରଣ କର୍ତ୍ତୃପକ୍ଷକୁ ପ୍ରଦାନ କରିବେ ।

ପୁନଶ୍ଚ, ସିଏସ୍ଟି ଅଧିନିୟମର ଧାରା 8(4) ତଥା ସିଏସ୍ଟି (ଆର ଏବଂ ଟି) ନିୟମାବଳୀ, 1957 ର ନିୟମ 12(1) ଅନୁଯାୟୀ ସିଏସ୍ଟି ନିୟମାବଳୀ ଅଧିନରେ କର ରିହାତି ହାର ଦାବି କରିବା ପାଇଁ, ନିର୍ଦ୍ଦିଷ୍ଟ କର୍ତ୍ତୃପକ୍ଷଙ୍କ ସୂଚନା ଥାଇ, ବାହ୍ୟ ରାଜ୍ୟର ଉପକୃତ ଡିଲର ଯାହାକୁ ଦ୍ରବ୍ୟ ବିକ୍ରି କରାଯାଇଥାଏ, ନିର୍ଦ୍ଧାରିତ ଅନୁସାରେ ପୂରଣ ଏବଂ ଦସ୍ତଖତ କରିଥିବା ଫର୍ମ ସି କୁ ବିକ୍ରୟ କରୁଥିବା ଡିଲର, ନିର୍ଦ୍ଧାରଣ କର୍ତ୍ତୃପକ୍ଷକୁ ପ୍ରଦାନ କରିବେ । ସିଏସ୍ଟି

³⁰ 2.26 କୋଟି ଟଙ୍କା ଜାନୁଆରୀ 2017 ଅବଧୂରେ + 4.41 କୋଟି ଟଙ୍କା ପ୍ରତ୍ୟେକ ଫେବୃଆରୀ ଓ ମାର୍ଚ୍ଚ 2017 ଅବଧୂରେ
³¹ 11.08 କୋଟି ଟଙ୍କାର ପାଞ୍ଚ ପ୍ରତିଶତ

ଅଧିନିୟମ, 1956 ର ଧାରା 8(2) ଅନୁଯାୟୀ ଯେକୌଣସି ଡିଲର ତାଙ୍କ ଆନ୍ତଃ-ରାଜ୍ୟ କାରବାର ଉପରେ, ଯଦି ତାହା ଆନ୍ତଃରାଜ୍ୟ ବାଣିଜ୍ୟ କାରବାର ଅଧିନରେ ଆସୁ ନଥାଏ, ରାଜ୍ୟ ମଧ୍ୟରେ ରାଜ୍ୟର ବିକ୍ରି କର ନିୟମ ଅଧିନରେ ଏହିପରି ଦ୍ରବ୍ୟ ବିକ୍ରୟ କିମ୍ବା କ୍ରୟ ପାଇଁ ପ୍ରଯୁଜ୍ୟ ହାରରେ କର ପ୍ରଦାନ କରିବେ । ଓଡ଼ିଶା ମୂଲ୍ୟଯୁକ୍ତ କର (ଓଡ଼ିଶା ଭାଗ୍) ଅଧିନିୟମର ଅନୁସୂଚୀ-ବି(ଭାଗ-II)ର ପ୍ରବେଶ ସଂଖ୍ୟା 68 ଅନୁସାରେ, 'ସ୍ୱଜ୍ଞ ଆଇରନ୍' ଉପରେ ପାଞ୍ଚ ପ୍ରତିଶତ ହାରରେ କର ପ୍ରଦାନ କରାଯିବ ।

ସିଏସ୍ଟି ନିର୍ଦ୍ଧାରଣ ନଥିବାରୁ ପାଞ୍ଚ କରି ସମାକ୍ଷା ଲକ୍ଷ୍ୟ କଲା ଯେ ବଡ଼ବିଲ ମଣ୍ଡଳ ଅଧିନରେ ଏକ ଡିଲର³² ଲୁହା ପଥର ଏବଂ ମାଙ୍ଗାନିଜ୍ ଖଣି ଖନନ ଏବଂ ବାଣିଜ୍ୟ କାର୍ଯ୍ୟରେ ନିୟୋଜିତ ଥିଲେ । ନିର୍ଦ୍ଧାରଣ କର୍ତ୍ତୃପକ୍ଷ, ଅକ୍ଟୋବର 2015 ରୁ ମାର୍ଚ୍ଚ 2016 ପର୍ଯ୍ୟନ୍ତ କର ଅବଧି ପାଇଁ ଡିଲରଙ୍କୁ ନିର୍ଦ୍ଧାରଣ କରିଥିଲେ (ସେପ୍ଟେମ୍ବର 2018) ଏବଂ ମୋଟ କାରବାର (ଜିଟିଓ) ଏବଂ କରଯୋଗ୍ୟ କାରବାର (ଟିଟିଓ) କୁ ଯଥାକ୍ରମେ 471.11 କୋଟି ଟଙ୍କା ଏବଂ 461.88 କୋଟି ଟଙ୍କା ସ୍ଥିର କରିଥିଲେ । ଡିଲରଙ୍କ ଦ୍ୱାରା ପ୍ରଦତ୍ତ ସି ଫର୍ମ ଯାଞ୍ଚରୁ ଜଣାଗଲା ଯେ ନିର୍ଦ୍ଧାରଣ କର୍ତ୍ତୃପକ୍ଷ, 453.13 କୋଟି ଟଙ୍କାର ସିଏସ୍ଟି ବିକ୍ରୟକୁ ଦୁଇ ପ୍ରତିଶତ ରିହାତି ହାରରେ କର ନିର୍ଦ୍ଧାରଣ କରିଥିଲେ ।

ସେହି 'ସି' ଫର୍ମ ଗୁଡ଼ିକୁ ଯାଞ୍ଚ କରି ସମାକ୍ଷା ଲକ୍ଷ୍ୟ କଲା ଯେ 17.57 କୋଟି ଟଙ୍କା ମୂଲ୍ୟର ତିନୋଟି 'ସି' ଫର୍ମ ଓଡ଼ିଶା ରାଜ୍ୟର ଦୁଇ ଜଣ କ୍ରେତାଙ୍କ³³ ଦ୍ୱାରା ଜାରି କରାଯାଇଥିଲା । ତେଣୁ, ଓଡ଼ିଶା ରାଜ୍ୟ ଡିଲରଙ୍କ 'ସି' ଫର୍ମ ଆଧାରରେ ରିହାତି ହାରରେ କର ଲାଗୁ କରିବାକୁ ଅନୁମତି ଦିଆଯିବା ଉଚିତ୍ ନଥିଲା ଏବଂ ଏହା ତିନି ପ୍ରତିଶତ ପାର୍ଥକ୍ୟ ହାରରେ 52.71 ଲକ୍ଷ ଟଙ୍କାର କର ଲାଗୁ କରାଯିବାର ଥିଲା ।

ସମାକ୍ଷା ଦ୍ୱାରା ସୂଚିତ ହେବା ପରେ (ଡିସେମ୍ବର 2019) ନିର୍ଦ୍ଧାରଣ କର୍ତ୍ତୃପକ୍ଷ ବ୍ୟକ୍ତ କଲେ ଯେ ଏହା ଏକ ଟ୍ରାନ୍ଜିଟ୍ ବିକ୍ରୟ ଥିଲା ଏବଂ ସେହି 'ସି' ଫର୍ମ ପାଇଁ ଡିଲରମାନଙ୍କ ଦ୍ୱାରା ପ୍ରଦାନ କରାଯାଇଥିବା ଇ-I ଫର୍ମର ନକଲ ଉପସ୍ଥାପନ କରିଥିଲେ (ନଭେମ୍ବର 2020) । ଉତ୍ତରଟି ଗ୍ରହଣୀୟ ନଥିଲା ଯେହେତୁ ଓଡ଼ିଶା ରାଜ୍ୟର ଉପରୋକ୍ତ ଦୁଇ ଡିଲରଙ୍କୁ ଏହି ଡିଲର ନିଜେ ଇ-I ଫର୍ମ ଜାରି କରିଥିଲେ ଏବଂ ନିର୍ଦ୍ଧାରଣ କର୍ତ୍ତୃପକ୍ଷଙ୍କୁ ପ୍ରଦାନ କରାଯାଇଥିବା ଇ-I ତଥା 'ସି' ଫର୍ମ ମଧ୍ୟ ଓଡ଼ିଶା ଫର୍ମ ଥିଲା । ଏଣୁ, 17.57 କୋଟି ଟଙ୍କାର ଏହି କାରବାର ସିଏସ୍ଟି ଅଧିନିୟମର ଧାରା 3 ଅନୁଯାୟୀ ଆନ୍ତଃରାଜ୍ୟ ବିକ୍ରୟ ନଥିଲା କିମ୍ବା ଧାରା 6(2) ଅନୁଯାୟୀ ଟ୍ରାନ୍ଜିଟ୍ ବିକ୍ରୟ ମଧ୍ୟ ନଥିଲା । ନିର୍ଦ୍ଧାରଣ କର୍ତ୍ତୃପକ୍ଷଙ୍କ ଦ୍ୱାରା ଓଡ଼ିଶା ରାଜ୍ୟ ଇ-I, 'ସି' ଫର୍ମ ଅନ୍ତର୍ଗତ 17.57 କୋଟି ଟଙ୍କାର ବିକ୍ରି କାରବାରର ଅନିୟମିତ ଗ୍ରହଣ କରାଯିବା ଏବଂ ରିହାତି ହାରରେ କର ଲାଗୁ କରାଯିବା ଫଳରେ 52.71 ଲକ୍ଷ ଟଙ୍କାର କର ସଂଗ୍ରହ ହୋଇଥିଲା ।

ଉକ୍ତ ବିଷୟରେ ସରକାରଙ୍କୁ ଅବଗତ କରାଯାଇଥିଲା (ଜୁଲାଇ 2021) । ସେମାନଙ୍କ ଉତ୍ତରକୁ ଅପେକ୍ଷା କରାଯାଇଅଛି (ସେପ୍ଟେମ୍ବର 2021) ।

2.5.6 ଶ୍ରମ ଓ ସେବା ଦେୟର ଅତିରିକ୍ତ ଅନୁମତି ଯୋଗୁଁ କର ଏବଂ ଜୋରିମାନାର ସଂଗ୍ରହ

ନିର୍ଦ୍ଧାରଣ କର୍ତ୍ତୃପକ୍ଷ ଶ୍ରମ ଓ ସେବା କର ଉପରେ ଅତିରିକ୍ତ ରିହାତି ପାଇଁ ଅନୁମତି ଦେଇଥିଲେ ଯାହାଫଳରେ 14.79 ଲକ୍ଷ ଟଙ୍କାର କର ଏବଂ ଜୋରିମାନା ସଂଗ୍ରହ ହୋଇଥିଲା ।

ଓଡ଼ିଶା ଭାଗ୍ ନିୟମାବଳୀର ନିୟମ 6(e) ଅନୁଯାୟୀ (1) କାର୍ଯ୍ୟ ନିର୍ବାହ ପାଇଁ ଶ୍ରମ ଦେୟ (2) କାର୍ଯ୍ୟ ରୁକ୍ତିନାମା ମାମଲାରେ ଶ୍ରମ ଓ ସେବା ପାଇଁ ଉପ-ଠିକାଦାରଙ୍କୁ ପ୍ରଦାନ କରାଯାଇଥିବା ଅର୍ଥ, ମୋଟ କାରବାରକୁ ବିପ୍ଳୁତ କରାଯାଇ କରଯୋଗ୍ୟ କାରବାର ନିର୍ଣ୍ଣୟ କରାଯିବ । ଉପରୋକ୍ତ ନିୟମ ଅନୁଯାୟୀ, ଯେଉଁଠାରେ କାର୍ଯ୍ୟ

³² ମେସର୍ସ ସେରାଜୁଦିନ୍ ଏଣ୍ଡ କୋ ଥିବା ଟିନ୍ ନମ୍ବର -21111400036
³³ (i) ମେସର୍ସ ମଙ୍ଗଲମ୍ ମେଟାଲ୍ ଓରସ୍ ଲିମିଟେଡ୍, ଟିନ୍-21411402490 ବଡ଼ବିଲ କେନ୍ଦ୍ରର ଏବଂ (ii) ମେସର୍ସ କଲିଙ୍ଗ୍ ଏଣ୍ଡରପ୍ରାଇଜର୍ସ ପ୍ରାଇଭେଟ୍ ଲିମିଟେଡ୍, ଟିନ୍- 21455400323 ଏବଂ ରାଉରକେଲା II କେନ୍ଦ୍ରର

ଚୁକ୍ତିନାମା କାର୍ଯ୍ୟକାରୀ କରୁଥିବା ଡିଲର, ଉପରୋକ୍ତ ଖର୍ଚ୍ଚର ବାବଦରେ ପ୍ରମାଣ ପ୍ରଦାନ କରିବାରେ ବିଫଳ ହୁଅନ୍ତି କିମ୍ବା ଚୁକ୍ତିନାମାର ସର୍ତ୍ତାବଳୀ କିମ୍ବା ଏହି ଉଦ୍ଦେଶ୍ୟରେ ରଖାଯାଇଥିବା ହିସାବ ଖାତାରୁ ଏହି ଖର୍ଚ୍ଚ ସୁନିଶ୍ଚିତ ହୋଇପାରିବ ନାହିଁ, ତେବେ ଶ୍ରମ, ସେବା ଓ ସହିଯିବା ଖର୍ଚ୍ଚ ବଦଳରେ ଦେୟ ପରିମାଣ, ଓଡ଼ିଶା ଭାଗ୍ ନିୟମାବଳୀର ନିୟମ 6(e) ର ପରିଶିଷ୍ଟରେ ଦର୍ଶାଯାଇଥିବା ହାରରେ ନିର୍ଣ୍ଣୟ କରାଯିବ । ଏହି ପରିଶିଷ୍ଟର କ୍ରମିକ ସଂଖ୍ୟା 23 ଅନୁଯାୟୀ, ଶ୍ରମ ଓ ସେବା ଦେୟ, ମୋଟ କାରବାରର 20 ପ୍ରତିଶତ ହେବ । ପୁନଶ୍ଚ, ଧାରା 42 A (6) ଅନୁଯାୟୀ ଏହି ଧାରା ଅଧିନରେ ସମାପ୍ତ ହୋଇଥିବା କୌଣସି ନିର୍ଦ୍ଧାରଣ ଉପରେ, ନିର୍ଦ୍ଧାରିତ ହୋଇଥିବା କରର ଅଧିକତମ 25 ପ୍ରତିଶତ ଜୋରିମାନା ହିସାବରେ ଲାଗୁ କରାଯାଇପାରେ ।

କର ନିର୍ଦ୍ଧାରଣ ନଥିବାରୁ ଯାଞ୍ଚ କରି ସମାକ୍ଷା ଲକ୍ଷ୍ୟ କଲା ଯେ ପୁରୀ ମଣ୍ଡଳ ଅଧିନରେ କାର୍ଯ୍ୟ ଚୁକ୍ତିନାମା କାର୍ଯ୍ୟକାରୀରେ ନିୟୋଜିତ ଥିବା ଏକ ଡିଲରଙ୍କୁ³⁴ 1 ଅକ୍ଟୋବର 2015 ରୁ 31 ମାର୍ଚ୍ଚ 2016 ଅବଧି ପାଇଁ ଓଡ଼ିଶା ଭାଗ୍ ଅଧିନିୟମର ଧାରା 42A ଅଧିନରେ ନିର୍ଦ୍ଧାରଣ କର୍ତ୍ତୃପକ୍ଷଙ୍କ ଦ୍ୱାରା ନିର୍ଦ୍ଧାରଣ କରାଯାଇ ଥିଲା (ସେପ୍ଟେମ୍ବର 2018) । ନିର୍ଦ୍ଧାରଣ କର୍ତ୍ତୃପକ୍ଷ ମୋଟ ପ୍ରାୟ 17.58 କୋଟି ଟଙ୍କା ନିର୍ଦ୍ଧାରିତ କରିଥିଲେ ଏବଂ ଉପ-ଠିକାଦାରଙ୍କୁ ପ୍ରଦାନ କରାଯାଇଥିବା 8.89 କୋଟି ଟଙ୍କାକୁ ବ୍ୟବସ୍ଥିତ କରି, 8.69 କୋଟି ଟଙ୍କା କର ଯୋଗ୍ୟ ଥିବା ନିର୍ଦ୍ଧାରଣ କରିଥିଲେ । ସେହିପରି, ନିର୍ଦ୍ଧାରଣ କର୍ତ୍ତୃପକ୍ଷ, ମୋଟ କାରବାରରୁ 3.29 କୋଟି ଟଙ୍କାର ଶ୍ରମ ଓ ସେବା କର ବିୟୁତ୍ତ କରିବା ପାଇଁ ଅନୁମତି ନେଇଥିଲେ ଯାହାକି ମୋଟ କାରବାରର 37.88 ପ୍ରତିଶତ ଥିଲା ଏବଂ କରଯୋଗ୍ୟ କାରବାରକୁ 5.40 କୋଟି ଟଙ୍କାରେ ସ୍ଥିର କରିଥିଲେ ।

ଡିଲର, ଉପରୋକ୍ତ ନିୟମ ଅନୁଯାୟୀ ହିସାବ ଖାତାଗୁଡ଼ିକର ସଠିକ୍ ପରିଚାଳନା କରିନଥିଲେ ଏବଂ କାର୍ଯ୍ୟ ଚୁକ୍ତିନାମା ସମ୍ପର୍କିତ ଦେୟର ନିର୍ଦ୍ଦିଷ୍ଟ ବିବରଣୀ ପ୍ରଦାନ କରିବାରେ ବିଫଳ ହୋଇଥିଲେ ଯେଉଁଥିପାଇଁ ନିର୍ଦ୍ଧାରଣ କର୍ତ୍ତୃପକ୍ଷ ସାମୟିକ ହିସାବ ଖାତାକୁ ପ୍ରତ୍ୟାଖ୍ୟାନ କରିଥିଲେ । ଏଥିଯୋଗୁଁ, ଓଡ଼ିଶା ଭାଗ୍ ନିୟମାବଳୀର ପରିଶିଷ୍ଟର କ୍ରମିକ ସଂଖ୍ୟା 23 ଅନୁଯାୟୀ ମୋଟ କାରବାରରୁ 20 ପ୍ରତିଶତ ଶ୍ରମ ଓ ସେବା କର ବାବଦରେ ବିୟୁତ୍ତ କରିବା ଥିଲା । ନିର୍ଦ୍ଧାରଣ କର୍ତ୍ତୃପକ୍ଷ ଅନିୟମିତ ଭାବେ 37.88 ପ୍ରତିଶତ ବିୟୁତ୍ତ କରିବା ପାଇଁ ଅନୁମତି ଦେଇଥିଲେ ଯାହାଫଳରେ ପରିଶିଷ୍ଟ-I ର ବିବରଣୀ ଅନୁସାରେ 14.79 ଲକ୍ଷ ଟଙ୍କାର (11.83 ଲକ୍ଷ ଟଙ୍କାର କର ଏବଂ 2.96 ଲକ୍ଷ ଟଙ୍କାର ଜୋରିମାନା) କର ଓ ଜୋରିମାନା ସଂସ୍ତାପାୟ ହୋଇଥିଲା ।

ସିଟି ଓ ଜିଏସ୍ଟି, ପୁରୀର ଉପ-କମିଶନରଙ୍କୁ ଉକ୍ତ ବିଷୟରେ ଅବଗତ କରାଯାଇଥିଲା (ଜାନୁଆରୀ 2020) କିନ୍ତୁ କୌଣସି ଅନୁପାଳନ ପ୍ରାପ୍ତ ହୋଇନଥିଲା । ଏହି ବିଷୟରେ ଓଡ଼ିଶା ସରକାରଙ୍କୁ ଅବଗତ କରାଯାଇଥିଲା (ଜୁଲାଇ 2021) । ସେମାନଙ୍କ ଉତ୍ତରକୁ ଅପେକ୍ଷା କରାଯାଇଅଛି (ସେପ୍ଟେମ୍ବର 2021) ।

ପ୍ରବେଶ କର

2.6 ଓଡ଼ିଶା ପ୍ରବେଶ କର ଅଧିନିୟମ/ ନିୟମାବଳୀରେ ଥିବା ନିୟମ ଗୁଡ଼ିକ ତଥା ସରକାରୀ ଅଧିସୂଚନା ଗୁଡ଼ିକର ଅନୁପାଳନ ନହେବା

ଓଡ଼ିଶା ପ୍ରବେଶ କର (ଓଇଟି) ଅଧିନିୟମ, 1999 ଓ ତଦଧିନ ପ୍ରଣୀତ ନିୟମାବଳୀ ସହିତ ସମୟ ସମୟରେ ଜାରି ହେଉଥିବା ସରକାରୀ ଅଧିସୂଚନା ଗୁଡ଼ିକର ବ୍ୟବସ୍ଥାନୁସାରେ ବ୍ୟବହାର କିମ୍ବା ବିକ୍ରି ପାଇଁ ସ୍ଥାନୀୟ ଅଞ୍ଚଳକୁ କୌଣସି ଅନୁସୂଚିତ ଦ୍ରବ୍ୟର ପ୍ରବେଶ ଉପରେ ଓଇଟି ନିୟମାବଳୀ, 1999 ର 3 ରେ ନିର୍ଦ୍ଧାରିତ ହାରରେ ଧାରା 3 ଅଧିନରେ କର ବସାଣ ହେବ ଏବଂ ସମାକ୍ଷା ନିର୍ଦ୍ଧାରଣରେ ଅଧିନିୟମର ଧାରା 9C ଅନୁଯାୟୀ ଜୋରିମାନା ଆରୋପଣ ହେବ ।

³⁴ ମେସର୍ସ ଭିଏ ଟେକ୍ ଓ୍ୱାକାଗ୍ ଲିମିଟେଡ୍, ଟିନ୍ 21711117048

ସମାକ୍ଷା ଅବଲୋକନ କଲା ଯେ ନିର୍ଦ୍ଧାରଣ ରୂପାନ୍ତ କଲା ସମୟରେ କିଛି ମାମଲାରେ ନିର୍ଦ୍ଧାରଣ କର୍ତ୍ତୃପକ୍ଷ ଉପରୋକ୍ତ ବ୍ୟବସ୍ଥା ଗୁଡ଼ିକୁ ପାଳନ କରିନଥିଲେ ଯାହାକି ନିମ୍ନରେ ପ୍ରଦତ୍ତ ଅନୁକ୍ଷେପ ଗୁଡ଼ିକରେ ଉଲ୍ଲେଖ କରାଗଲା ।

2.6.1 ବିକ୍ରୟ କାରବାର ଉପରେ ପ୍ରବେଶ କରର ସ୍ୱାକ୍ଷରୋପଣ

ନିର୍ଦ୍ଧାରଣ କର୍ତ୍ତୃପକ୍ଷ ଅନୁସୂଚିତ ଦ୍ରବ୍ୟ ଗୁଡ଼ିକର ବିକ୍ରି ଉପରେ ପ୍ରବେଶ କର ଲାଗୁ କରିନଥିଲେ ଯାହାଫଳରେ 19 ଲକ୍ଷ ଟଙ୍କାର ପ୍ରବେଶ କର ସହ ନିର୍ଦ୍ଧାରିତ କର ଉପରେ 38 ଲକ୍ଷ ଟଙ୍କାର ଜୋରିମାନା ସ୍ୱାକ୍ଷରୋପଣ ହୋଇଥିଲା ।

ଓଡ଼ିଶା ପ୍ରବେଶ କର (ଓଇଟି) ଅଧିନିୟମ, 1999 ର ଧାରା 3 ଅନୁଯାୟୀ ଅନୁସୂଚିତ ଦ୍ରବ୍ୟର ସ୍ଥାନୀୟ ଅଞ୍ଚଳରେ³⁵ ବ୍ୟବହାର କିମ୍ବା ବିକ୍ରି ପାଇଁ ପ୍ରବେଶ ଉପରେ ରାଜ୍ୟ ସରକାରଙ୍କ ଦ୍ୱାରା ନିର୍ଦ୍ଧାରିତ ଚାରିଖ ଠାରୁ ତଥା ବିଭିନ୍ନ ଚାରିଖ ଓ ବିଭିନ୍ନ ସ୍ଥାନୀୟ ଅଞ୍ଚଳ ପାଇଁ ସର୍ତ୍ତ ଅନୁସାରେ ବିଭିନ୍ନ ହାରରେ ସେହି ଦ୍ରବ୍ୟର କ୍ରୟ ମୂଲ୍ୟର ଅଧିକତମ 12 ପ୍ରତିଶତ ହାରରେ କର ଲାଗୁ ଓ ସଂଗ୍ରହ କରାଯିବ । ଓଇଟି ନିୟମାବଳୀ, 1999 ର ନିୟମ 19 (1) ଅନୁଯାୟୀ ମୂଲ୍ୟଯୁକ୍ତ କର (ଭାଟ୍) ଅଧିନରେ ପଞ୍ଜୀକୃତ ହୋଇଥିବା ଅନୁସୂଚିତ ଦ୍ରବ୍ୟର ଉତ୍ପାଦକ ଶେଷ ତିଆରି ଦ୍ରବ୍ୟ ଯାହାକି ଅନୁସୂଚିତ ଦ୍ରବ୍ୟ ହୋଇଥିବ ଏବଂ ତାଙ୍କ ଦ୍ୱାରା କୌଣସି ଡିଲର କିମ୍ବା ବ୍ୟକ୍ତିଙ୍କୁ ଏହା ବିକ୍ରି କରାଯାଉଥିବ, ପ୍ରତ୍ୟେକ କିମ୍ବା ମଧ୍ୟସ୍ଥି ମାଧ୍ୟମରେ କ୍ରୟ କରିଥିବା ଡିଲର କିମ୍ବା ବ୍ୟକ୍ତିଙ୍କ ଠାରୁ ଧାରା 3 ଅନୁଯାୟୀ କର ଆଦାୟ କରିବେ । ଇଟି ଅନୁସୂଚୀର ଭାଗ-I ର ପ୍ରବେଶ ସଖ୍ୟା 73 ଅନୁସାରେ “କୌଣସି ଉଦ୍ଦେଶ୍ୟରେ ବ୍ୟବହାର ହେଉଥିବା କେମିକାଲ” ଉପରେ ଏକ ପ୍ରତିଶତ କର ଲାଗୁ ହେବ । ପୁନଶ୍ଚ, ଓଇଟି ଅଧିନିୟମର ଧାରା 9 C (5) ଅନୁଯାୟୀ ଉପଧାରା 3 ଏବଂ 4 ଅଧିନରେ ସମାପ୍ତ ହୋଇଥିବା ନିର୍ଦ୍ଧାରଣ ଉପରେ ନିର୍ଦ୍ଧାରିତ କରର ଦୁଇ ଗୁଣ ଜୋରିମାନା ଆକାରରେ ଲାଗୁ କରାଯିବ ।

କେନ୍ଦ୍ରୀୟ ବିକ୍ରୟ କର (ସିଏସ୍‌ଟି) ଏବଂ ଓଇଟି ନିର୍ଦ୍ଧାରଣ ନଥିପତ୍ର ସହ ଅନୁରୂପ ଅଡିଟ୍ ପରିଦର୍ଶନ ରିପୋର୍ଟ (ଏଭିଆର) ଗୁଡ଼ିକୁ ଯାଞ୍ଚ କରି ସମାକ୍ଷା ଲକ୍ଷ୍ୟ କଲା ଯେ ଗଞ୍ଜାମ -II ମଣ୍ଡଳର 18 ଜଣ ଡିଲରଙ୍କ ମଧ୍ୟରୁ ଜଣେ ଡିଲର³⁶ 01 ଅପ୍ରେଲ 2012 ରୁ 31 ମାର୍ଚ୍ଚ 2014 ଅବଧି ପାଇଁ ଓଇଟି ଅଧିନିୟମର ଧାରା 9 (C) ଅଧିନରେ ନିର୍ଦ୍ଧାରିତ ହୋଇଥିଲେ (ଡିସେମ୍ବର 2015) । ଉପରୋକ୍ତ ଡିଲର କ୍ଲୋରିନେଟର ପାରାଫିନ୍ ଓ୍ୱାକ୍ସ (ସିପିଡବ୍ଲ୍ୟୁ) ଉତ୍ପାଦନ କରୁଥିଲେ ଯାହାକି ଏକ ଅବିଷାକ୍ତ, ଅଣ ପ୍ରଦାହଜନକ, ନିମ୍ନ ଅସ୍ଥିରତା ଏବଂ ଉଚ୍ଚ ଇନଫ୍ଲେଟିଭ୍ ଜଟିଳ କେମିକାଲ ପଦାର୍ଥ ଏବଂ ହାଇଡ୍ରୋ କ୍ଲୋରିନ୍ ଏସିଡ୍ (ଏଚ୍‌ସିଏଲ୍) । ସେ ଓଡ଼ିଶା ରାଜ୍ୟ ଭିତରୁ ତଥା ଭାରତ ବାହାରୁ କ୍ରୟ କରୁଥିଲେ ଏବଂ ଓଡ଼ିଶା ରାଜ୍ୟ ଭିତରେ ତଥା ବାହାରେ ବିକ୍ରୟ କରୁଥିଲେ ।

ଓଇଟି ଅଧିନିୟମ ଅଧିନରେ ନିର୍ଦ୍ଧାରଣକୁ ରୂପାନ୍ତ କରିବା ସମୟରେ ନିର୍ଦ୍ଧାରଣ କର୍ତ୍ତୃପକ୍ଷ କର ଯୋଗ୍ୟ କାରବାରକୁ 70.40 କୋଟି³⁷ ଟଙ୍କା ସ୍ଥିର କରି 40 ଲକ୍ଷ³⁸ ଟଙ୍କାର ଇଟି ହିସାବ କରିଥିଲେ । କିନ୍ତୁ ବୈଧାନିକ ଫର୍ମ ପ୍ରଦାନ କରିବାରେ ବିଫଳ ହେବାରୁ ସିଏସ୍‌ଟି ନିର୍ଦ୍ଧାରଣରେ ଆନ୍ତଃରାଜ୍ୟ/ ରାଷ୍ଟ୍ରାନ୍ତର/ ଶାଖା ସ୍ଥାନାନ୍ତରଣ ବିକ୍ରୟ

³⁵ ସ୍ଥାନୀୟ ଅଞ୍ଚଳ ଅର୍ଥାତ୍: (i) ଓଡ଼ିଶା ମୁନିସିପାଲ ଅଧିନିୟମ, 1950 ଅଧିନରେ ଗଠିତ ମୁନିସିପାଲିଟି; (ii) ଓଡ଼ିଶା ଗ୍ରାମ ପଞ୍ଚାୟତ ଅଧିନିୟମ, 1964 ଅଧିନରେ ଗଠିତ ଗ୍ରାମ ପଞ୍ଚାୟତ; ଏବଂ (iii) ଓଡ଼ିଶା ମୁନିସିପାଲ ଅଧିନିୟମ, 1950 ର ଧାରା 4 ଅଧିନରେ ଗଠିତ ଶିଳ୍ପାଞ୍ଚଳ ମଧ୍ୟରେ ଥିବା ଅଞ୍ଚଳ ସହ କୌଣସି ନିୟମ ଅଧିନରେ ଯେକୌଣସି ନାମରେ ଗଠିତ ଅନ୍ୟାନ୍ୟ ସ୍ଥାନୀୟ କରୁପକ୍ଷ
³⁶ ମେସର୍ସ୍ ମୁନାଇଟେଡ୍ କ୍ଲୋରୋ ପାରାଭିନ୍ସ (ପ୍ରା) ଲିଡ, ଟିଏ-21261908767
³⁷ କ୍ରୟ ମୂଲ୍ୟ (କଞ୍ଚା ଦ୍ରବ୍ୟ - 61.65 କୋଟି ଟଙ୍କା + ଡ୍ରମ - 5.78 କୋଟି ଟଙ୍କା + ଯନ୍ତ୍ରପାତି - 33 ଲକ୍ଷ ଟଙ୍କା) + ରାଜ୍ୟ ଭିତରେ ସ୍ଥାନୀୟ ଅଞ୍ଚଳ ବାହାରେ ଉତ୍ପାଦିତ ଦ୍ରବ୍ୟ ବିକ୍ରି - 2.64 କୋଟି ଟଙ୍କା
³⁸ ଏକ ପ୍ରତିଶତ ଡ୍ରମ ଗୁଡ଼ିକ ଉପରେ - 5.78 କୋଟି ଟଙ୍କା + 0.5 ପ୍ରତିଶତ କଞ୍ଚା ଦ୍ରବ୍ୟ ଉପରେ - ₹61.65 କୋଟି ଟଙ୍କା + ଦୁଇ ପ୍ରତିଶତ ଯନ୍ତ୍ରପାତି ଉପରେ -33 ଲକ୍ଷ ଟଙ୍କା + ଏକ ପ୍ରତିଶତ ରାଜ୍ୟ ଭିତରେ ସ୍ଥାନୀୟ ଅଞ୍ଚଳ ବାହାରେ ଉତ୍ପାଦିତ ଦ୍ରବ୍ୟ ବିକ୍ରି - 2.64 କୋଟି ଟଙ୍କା

ପାଇଁ ଅନୁମତି ଦିଆଯାଇ ନଥିବା 19.20 କୋଟି³⁹ ଟଙ୍କାର ସିପିଡବ୍ଲ୍ୟୁ ଏବଂ ଏସ୍‌ସିଏଲ୍ ବିକ୍ରି ମୂଲ୍ୟ ଉପରେ ନିର୍ଦ୍ଧାରଣ କର୍ତ୍ତୃପକ୍ଷ ପ୍ରବେଶ କର ଲାଗୁ କରି ନଥିଲେ । ଯେହେତୁ ନିର୍ଦ୍ଧାରଣ କର୍ତ୍ତୃପକ୍ଷ ସିପିଡବ୍ଲ୍ୟୁ ଓ ଏସ୍‌ସିଏଲ୍ ବିକ୍ରି ଉପରେ ପ୍ରବେଶ କର ଲାଗୁ କରିନଥିଲେ, 19 ଲକ୍ଷ⁴⁰ ଟଙ୍କାର ଇଟି ସଙ୍କ୍ରାନ୍ତ ହୋଇଥିଲା । ଏଡବ୍ ବ୍ୟତୀତ ନିର୍ଦ୍ଧାରିତ କରର ଦୁଇ ଗୁଣ ଅର୍ଥାତ୍ 38 ଲକ୍ଷ ଟଙ୍କା ଜୋରିମାନା ଆକାରରେ ଡିଲର ପ୍ରଦାନ କରିବାର ଥିଲା । ତେଣୁ, କର ଓ ଜରିମାନାକୁ ମିଶାଇ ମୋଟ 57 ଲକ୍ଷ ଟଙ୍କା ଅସୁଲ ହେବାର ଥିଲା ।

ଉଚ୍ଚ ବିଷୟରେ ସରକାରଙ୍କୁ ଅବଗତ କରାଯାଇଥିଲା (ଜୁଲାଇ 2021) । ସେମାନଙ୍କ ଉତ୍ତରକୁ ଅପେକ୍ଷା କରାଯାଇଅଛି (ସେପ୍ଟେମ୍ବର 2021) ।

2.6.2 ପ୍ରବେଶ କରର କମ୍ ଦାବି

କର ଅର୍ଥ ପ୍ରଦାନର ଅତିରିକ୍ତ ବ୍ୟବସ୍ଥିତ ଯୋଗୁଁ 33 ଲକ୍ଷ ଟଙ୍କାର ପ୍ରବେଶ କରର କମ୍ ଦାବି

ଓଇଟି ଅଧିନିୟମ, 1999 ର ଧାରା 3 (1) ଅନୁଯାୟୀ ଅନୁସୂଚିତ ଦ୍ରବ୍ୟର ସ୍ଥାନୀୟ ଅଞ୍ଚଳରେ ବ୍ୟବହାର କିମ୍ବା ବିକ୍ରି ପାଇଁ ପ୍ରବେଶ ଉପରେ ରାଜ୍ୟ ସରକାରଙ୍କ ଦ୍ୱାରା ନିର୍ଦ୍ଧାରିତ ଚାରିଖ ଠାରୁ ତଥା ବିଭିନ୍ନ ଚାରିଖ ଓ ବିଭିନ୍ନ ସ୍ଥାନୀୟ ଅଞ୍ଚଳ ପାଇଁ ସର୍ତ୍ତ ଅନୁସାରେ ବିଭିନ୍ନ ହାରରେ ସେହି ଦ୍ରବ୍ୟର କ୍ରୟ ମୂଲ୍ୟର ଅଧିକତମ 12 ପ୍ରତିଶତ ହାରରେ କର ଲାଗୁ ଓ ସଂଗ୍ରହ କରାଯିବ ।

ନିର୍ଦ୍ଧାରଣ ନଥିବାରୁ ଯାଞ୍ଚ କରି ସମାକ୍ଷା ଲକ୍ଷ୍ୟ କଲା ଯେ ନିର୍ଦ୍ଧାରଣ କର୍ତ୍ତୃପକ୍ଷ ଅନୁଗୁଳ ରେଞ୍ଜର ଏକ⁴¹ ଡିଲରଙ୍କୁ 2012-13 ରୁ 2013-14 ଅବଧି ପାଇଁ ନିର୍ଦ୍ଧାରଣ କରିଥିଲେ (15 ମାର୍ଚ୍ଚ 2016) । ନିର୍ଦ୍ଧାରଣ କର୍ତ୍ତୃପକ୍ଷ, କରଯୋଗ୍ୟ କାରବାରକୁ 7932.11 କୋଟି⁴² ଟଙ୍କା ଏବଂ 96.02 କୋଟି⁴³ ଟଙ୍କାର କର ସ୍ଥିର କରିଥିଲେ । 2.83 କୋଟି ଟଙ୍କାର ଇଟି ସେଟ୍ ଅଫ୍ ବ୍ୟବସ୍ଥିତ ଏବଂ 56.17 କୋଟି ଟଙ୍କା ମୂଲ୍ୟର କର ଦେୟ ପରେ ନିର୍ଦ୍ଧାରଣ କର୍ତ୍ତୃପକ୍ଷ, 37.02 କୋଟି ଟଙ୍କାର ଦାବି ଜାରି କରିଥିଲେ । କିନ୍ତୁ, ସମାକ୍ଷା ଲକ୍ଷ୍ୟ କଲା ଯେ ପ୍ରକୃତରେ 55.84 କୋଟି ଟଙ୍କାର ଇଟି ପ୍ରଦାନ କରାଯାଇଥିଲା ଯାହାକି ବ୍ୟବସ୍ଥିତ ହେବା ଉଚିତ୍ ଥିଲା । ତେଣୁ, ନିର୍ଦ୍ଧାରଣ କର୍ତ୍ତୃପକ୍ଷ, ଅନିୟମିତ ଭାବରେ 55.84 କୋଟି ଟଙ୍କାର ପ୍ରକୃତ ଦେୟ ତୁଳନାରେ 56.17 କୋଟି ଟଙ୍କାର ଇଟି ବ୍ୟବସ୍ଥିତ କରିଥିଲେ ଯାହାଫଳରେ ଅତିରିକ୍ତ ବ୍ୟବସ୍ଥିତ ହୋଇଥିଲା ଏବଂ 33 ଲକ୍ଷ ଟଙ୍କା (56.17 କୋଟି ଟଙ୍କା - 55.84 କୋଟି ଟଙ୍କା) କମ୍ ଦାବି କରାଯାଇଥିଲା ।

ସିଟି ଏବଂ ଜିଏସ୍‌ଟି (ରାଜସ୍ୱ) ର ଅତିରିକ୍ତ କମିଶନର ଉତ୍ତରରେ ଦର୍ଶାଇଲେ (ନଭେମ୍ବର 2020) ଯେ 37.35 କୋଟି ଟଙ୍କାର ସଂଶୋଧିତ ଦାବି କରାଯାଇଅଛି ।

ଉଚ୍ଚ ବିଷୟରେ ଓଡ଼ିଶା ସରକାରଙ୍କୁ ଅବଗତ କରାଯାଇଥିଲା (ଜୁଲାଇ 2021) । ସେମାନଙ୍କ ଉତ୍ତରକୁ ଅପେକ୍ଷା କରାଯାଇଅଛି (ସେପ୍ଟେମ୍ବର 2021) ।

³⁹ ରପ୍ତାନୀ 10.90 କୋଟି ଟଙ୍କା (2012-13 ପାଇଁ 6.69 କୋଟି ଟଙ୍କା ଏବଂ 2013-14 ପାଇଁ 4.21 କୋଟି ଟଙ୍କା) + ଶାଖା ସ୍ଥାନାନ୍ତରଣ - 6.86 କୋଟି ଟଙ୍କା (2012-13 ପାଇଁ 63 ଲକ୍ଷ ଟଙ୍କା ଏବଂ 2013-14 ପାଇଁ 6.23 କୋଟି ଟଙ୍କା) + ସିଏସ୍‌ଟି ବିକ୍ରି - 1.44 କୋଟି ଟଙ୍କା (2012-13 ପାଇଁ 49 ଲକ୍ଷ ଟଙ୍କା ଏବଂ 2013-14 ପାଇଁ 95 ଲକ୍ଷ ଟଙ୍କା)

⁴⁰ 19.20 କୋଟି ଟଙ୍କା ଉପରେ ଏକ ପ୍ରତିଶତ

⁴¹ ମେସର୍ସ ଜିଏଲ୍ ସ୍ଟାଲ୍ ଏବଂ ପାଞ୍ଚାଲ ଲିମିଟେଡ୍, ଚିନ୍ 21172000530

⁴² କ୍ରୟ ବର୍ଷ ଓଭର 6490,66,99,789 ଟଙ୍କା + ବିକ୍ରୟ ବର୍ଷ ଓଭର 1441,44,25,111 ଟଙ୍କା = 7932,11,24,900 ଟଙ୍କା

⁴³ 0.5 ପ୍ରତିଶତ ହାରରେ 2733,05,87,732 ଟଙ୍କା = 1366,52,939, ଏକ ପ୍ରତିଶତ ହାରରେ 2163,08,01,117 ଟଙ୍କା = 21,63,08,011 ଟଙ୍କା, ଦୁଇ ପ୍ରତିଶତ ହାରରେ 3035,97,36,080 ଟଙ୍କା = 60,71,94,722 ଟଙ୍କା । ସମୁଦାୟ ସ୍ଥିରକୃତ କର = 96,01,55,672 ଟଙ୍କା

2.6.3 ଅନୁସୂଚିତ ଦ୍ରବ୍ୟର ବିକ୍ରି କାରବାର ଉପରେ ପ୍ରବେଶ କରର ସହଜରୋପଣ

ଅନୁସୂଚିତ ଦ୍ରବ୍ୟର ବିକ୍ରି କାରବାର ଉପରେ ପ୍ରବେଶ କରର ସହଜରୋପଣ ଫଳରେ 13.39 ଲକ୍ଷ ଟଙ୍କାର କର ଏବଂ ଜରିମାନା ସହଜାଦାୟ

ଓଇଟି ନିୟମାବଳୀ, 1999 ର ନିୟମ 19(1) ଅନୁଯାୟୀ ମୂଲ୍ୟଯୁକ୍ତ କର (ଭାଟ୍) ଅଧିନିୟମ, 2004 ଅଧିନରେ ପଞ୍ଜୀକୃତ ହୋଇଥିବା ଅନୁସୂଚିତ ଦ୍ରବ୍ୟର ଉତ୍ପାଦକ, ଶେଷ ତିଆରି ଦ୍ରବ୍ୟ ଯାହାକି ଅନୁସୂଚିତ ଦ୍ରବ୍ୟ ହୋଇଥିବ ଏବଂ ତାଙ୍କ ଦ୍ୱାରା କୌଣସି ଡିଲର କିମ୍ବା ବ୍ୟକ୍ତିଙ୍କୁ ଏହା ବିକ୍ରୟ କରାଯାଉଥିବ, ପ୍ରତ୍ୟକ୍ଷ କିମ୍ବା ମଧ୍ୟସ୍ଥି ମାଧ୍ୟମରେ କ୍ରୟ କରିଥିବା ଡିଲର କିମ୍ବା ବ୍ୟକ୍ତିଙ୍କ ଠାରୁ ଧାରା 3 ଅନୁଯାୟୀ କର ଆଦାୟ କରିବେ । ପୁନଶ୍ଚ, ଓଇଟି ଅଧିନିୟମର ଧାରା 9 C (5) ଅନୁଯାୟୀ ଉପଧାରା 3 ଏବଂ 4 ଅଧିନରେ ସମାପ୍ତ ହୋଇଥିବା ନିର୍ଦ୍ଧାରଣ ଉପରେ ନିର୍ଦ୍ଧାରିତ କରର ଦୁଇ ଗୁଣ ଜୋରିମାନା ଆକାରରେ ଲାଗୁ କରାଯିବ ।

ଓଡ଼ିଶା ମୂଲ୍ୟଯୁକ୍ତ କର (ଓଡ଼ିଶା ଭାଟ୍) ଏବଂ ଓଇଟି ନିୟମାବଳୀ, 1999 ନିର୍ଦ୍ଧାରଣ ନଥିପତ୍ର ସହ ଅନୁରୂପ ଅତିର୍ ପରିଦର୍ଶନ ରିପୋର୍ଟ (ଏଭିଆର୍) କୁ ଯାଞ୍ଚ କରି ସମାକ୍ଷା ଲକ୍ଷ୍ୟ କଲା ଯେ ଗଞ୍ଜାମ-II ମଣ୍ଡଳରେ 18 ଜଣ ଡିଲରଙ୍କ ମଧ୍ୟରୁ ଜଣେ ଡିଲରଙ୍କୁ⁴⁴ ଓଇଟି ନିୟମାବଳୀର ନିୟମ 11(5) ଅଧିନରେ 01 ଅକ୍ଟୋବର 2015 ରୁ 30 ଜୁନ୍ 2017 ଅବଧି ପାଇଁ ବିଭାଗୀୟ କର ସମାକ୍ଷା କରାଯାଇଥିଲା । ଉକ୍ତ ଡିଲର “କୃଷି, ଉଦ୍ୟାନ କୃଷି, ଯତ୍ନପାତି ଓ ଉପକରଣ” ର ଉତ୍ପାଦକ ଥିଲେ ଏବଂ ପ୍ରବେଶ କର ଅନୁସୂଚୀର ଭାଗ-I ର ଏଣ୍ଟ୍ରି ସଂଖ୍ୟା 37 ଅନୁଯାୟୀ ଏହି ଦ୍ରବ୍ୟ ଏକ ପ୍ରତିଶତ କରଯୋଗ୍ୟ ଥିଲା । ରାଜ୍ୟ ତଥା ଓଡ଼ିଶା ବାହାରେ ମଧ୍ୟ କ୍ରୟ କରାଯାଇଥିଲା ଏବଂ ବିକ୍ରୟ କେବଳ ଓଡ଼ିଶା ରାଜ୍ୟ ମଧ୍ୟରେ କରାଯାଇଥିଲା ।

କର ସମାକ୍ଷା ଟିମ୍ ମୋଟ କାରବାର (ଜିଟିଓ) କୁ 3.32 କୋଟି⁴⁵ ଟଙ୍କା ଏବଂ କରଯୋଗ୍ୟ କାରବାର (ଟିଟିଓ) କୁ ଏକ କୋଟି⁴⁶ ଟଙ୍କା ସ୍ଥିର କରି ଏକ ଲକ୍ଷ⁴⁷ ଟଙ୍କାର ପ୍ରବେଶ କର ହିସାବ କରିଥିଲେ । ପୁନଶ୍ଚ, କର ସମାକ୍ଷା ସମୟରେ ଲକ୍ଷ୍ୟ କରାଗଲା ଯେ କେବଳ କଞ୍ଚାମାଲ କ୍ରୟ ଉପରେ ଇଟି ହିସାବ କରାଯାଇଥିଲା କିନ୍ତୁ ପ୍ରସ୍ତୁତ ଦ୍ରବ୍ୟ ଉପରେ ଆଦାୟ କରାଯାଇ ନଥିଲା । ଏଭିଆର୍ ଅନୁଯାୟୀ ଡିଲରଙ୍କ ଉପରେ କୌଣସି କର ଆଦାୟ ଯୋଗ୍ୟ ନଥିବାରୁ ନିର୍ଦ୍ଧାରଣ କର୍ତ୍ତୃପକ୍ଷ ମଧ୍ୟ କୌଣସି ନିର୍ଦ୍ଧାରଣ ନିର୍ଦ୍ଦେଶ ଜାରି କରିନଥିଲେ ।

ଓଡ଼ିଶା ଭାଟ୍ ଅଧିନରେ ହୋଇଥିବା ଏଭିଆର୍ ଯାଞ୍ଚରୁ ଜଣାଗଲା ଯେ ଉକ୍ତ ଡିଲର ଭାଟ୍ ଅନ୍ତର୍ଭୁକ୍ତ କରି 4.46 କୋଟି ଟଙ୍କାର ଭାଟ୍ ଯୋଗ୍ୟ ପ୍ରସ୍ତୁତ ଦ୍ରବ୍ୟ ବିକ୍ରୟ କରିଥିଲେ । କିନ୍ତୁ, କର ସମାକ୍ଷା ଟିମ୍ କିମ୍ବା ନିର୍ଦ୍ଧାରଣ କର୍ତ୍ତୃପକ୍ଷ, କୌଣସି ଯଥାର୍ଥତା ଉଲ୍ଲେଖ ନକରି ସେହି ପ୍ରସ୍ତୁତ ଦ୍ରବ୍ୟର ବିକ୍ରୟ ଉପରେ ପ୍ରବେଶ କର ଆଦାୟ କରିନଥିଲେ । ଅନୁସୂଚିତ ଦ୍ରବ୍ୟର ଉତ୍ପାଦକ ଭାବରେ ଡିଲର ତାଙ୍କ ଅନୁସୂଚିତ ଦ୍ରବ୍ୟ ତଥା “କୃଷି ଓ ଉଦ୍ୟାନ କୃଷି ଯତ୍ନପାତି ଓ ଉପକରଣ ଉପରେ ଇଟି ଦେବାର ଥିଲା ଯାହାକି ପ୍ରବେଶ କର ଅନୁସୂଚୀର ଭାଗ-I ର ଏଣ୍ଟ୍ରି ସଂଖ୍ୟା 37 ଅନୁଯାୟୀ ଏକ ପ୍ରତିଶତ କରଯୋଗ୍ୟ । ଏହାଫଳରେ, 4.46 ଲକ୍ଷ⁴⁸ ଟଙ୍କାର ପ୍ରବେଶ କର କମ୍ ଆଦାୟ ହୋଇଥିଲା । ଏତଦ୍ ବ୍ୟତୀତ, ଜୋରିମାନା ବାବଦରେ ନିର୍ଦ୍ଧାରିତ କରର ଦୁଇ ଗୁଣ ତଥା 8.92 ଲକ୍ଷ ଟଙ୍କା ଡିଲରଙ୍କ ଠାରୁ ଆଦାୟ ହେବାର ଥିଲା । ଏହିପରି ମୋଟ କର ଓ ଜୋରିମାନା 13.39 ଲକ୍ଷ⁴⁹ ଟଙ୍କା ହିସାବ କରାଯାଇଥିଲା ।

44 ମେସର୍ସ ସିର୍ ପ୍ରୋଫାଇଲ କମ୍ପାନୀ, ଟିନ୍ 21091900858
 45 ପଞ୍ଜୀକୃତ ଡିଲରଙ୍କ ଠାରୁ କ୍ରୟ-1.38 କୋଟି ଟଙ୍କା + ଅଣ ପଞ୍ଜୀକୃତ -99 ଲକ୍ଷ ଟଙ୍କା + ରାଜ୍ୟର ବାହର - 95 ଲକ୍ଷ ଟଙ୍କା
 46 ବାହାର କ୍ରୟ ମୂଲ୍ୟ - 95 ଲକ୍ଷ ଟଙ୍କା + ପରିବହନ ଚାର୍ଜ - 5 ଲକ୍ଷ ଟଙ୍କା
 47 ଏକ କୋଟି ଟଙ୍କା ଉପରେ ଏକ ପ୍ରତିଶତ
 48 4,46,47,807 ଟଙ୍କା ଉପରେ ଏକ ପ୍ରତିଶତ
 49 4,46,47,807 ଟଙ୍କା ର ଏକ ପ୍ରତିଶତ = 4,46,478 ଟଙ୍କା + କରର ଦୁଇ ଗୁଣା ଜରିମାନା - 8,92,956 ଟଙ୍କା = 13,39,434 ଟଙ୍କା

ସମାକ୍ଷା ସିଦ୍ଧାନ୍ତକୁ ଗ୍ରହଣ କରି ସିଟି ଏବଂ ଜିଏସ୍‌ଟି (ରାଜ୍ୟ ଓ ଆଇଟି)ର ସତରଞ୍ଜ କମିଶନର ବ୍ୟକ୍ତ କଲେ ଯେ ଓଇଟି ଅଧିନିୟମର ଧାରା 10 ଅନୁଯାୟୀ ନିର୍ଦ୍ଧାରଣ ସମାପ୍ତ କରାଯାଇଅଛି (ଜାନୁଆରୀ 2021) ଏବଂ କର ଓ ଜୋରିମାନା ବାବଦରେ 13.39 ଲକ୍ଷ ଟଙ୍କା ପ୍ରଦାନ କରିବା ପାଇଁ ଡିଲରଙ୍କୁ ଏକ ସଂଶୋଧିତ ଦାବି ଜାରି କରାଯାଇଅଛି ।

ଉଚ୍ଚ ବିଷୟରେ ଓଡ଼ିଶା ସରକାରଙ୍କୁ ଅବଗତ କରାଯାଇଥିଲା (ଜୁଲାଇ 2021) । ସେମାନଙ୍କ ଉତ୍ତରକୁ ଅପେକ୍ଷା କରାଯାଇଅଛି (ସେପ୍ଟେମ୍ବର 2021) ।

ଦ୍ରବ୍ୟ ଓ ସେବା କର

2.7 ଉପକ୍ରମ

ଦ୍ରବ୍ୟ ଓ ସେବାକର (ଜିଏସ୍‌ଟି) 1 ଜୁଲାଇ 2017 ଠାରୁ କାର୍ଯ୍ୟକାରୀ କରାଗଲା । ଦ୍ରବ୍ୟ ଓ ସେବା ଗୁଡ଼ିକର (ମାନବୀୟ ବ୍ୟବହାର ପାଇଁ ଉଦ୍ଦିଷ୍ଟ ଆଲକହଲ ଓ ପାଞ୍ଚଗୋଟି ପେଟ୍ରେଲିୟମ ଜାତ ଦ୍ରବ୍ୟ⁵⁰ ବ୍ୟତୀତ) ଅନ୍ତରାଜ୍ୟ ବିକ୍ରି ଉପରେ ପୃଥକ ଭାବେ କିଛି ଏକସଙ୍ଗରେ କେନ୍ଦ୍ର (ସିଜିଏସ୍‌ଟି) ଏବଂ ରାଜ୍ୟ(ଏସ୍‌ଜିଏସ୍‌ଟି)/କେନ୍ଦ୍ରଶାସିତ ଅଞ୍ଚଳ (ୟୁଜିଏସ୍‌ଟି) ଦ୍ୱାରା ଦ୍ରବ୍ୟ ଓ ସେବା କର⁵¹ ଲାଗୁ କରାଯାଉଅଛି । ପୁନଶ୍ଚ, ଦ୍ରବ୍ୟ ଓ ସେବା ଗୁଡ଼ିକର ଆନ୍ତରାଜ୍ୟ ବିକ୍ରି (ଆମଦାନୀ ସହ) ଉପରେ ଏକାକୃତ ଦ୍ରବ୍ୟ ଓ ସେବାକର (ଆଇଜିଏସ୍‌ଟି) ଲାଗୁ କରାଯାଉଅଛି ଏବଂ ଏକାକୃତ ଦ୍ରବ୍ୟ ଓ ସେବାକର ଲାଗୁ କରିବାର ଏକାନ୍ତ କ୍ଷମତା କେନ୍ଦ୍ର ସରକାରଙ୍କ ନିକଟରେ ରହିଛି । ଜିଏସ୍‌ଟି ଲାଗୁ ହେବା ପୂର୍ବରୁ, ଦ୍ରବ୍ୟଗୁଡ଼ିକର ଅନ୍ତରାଜ୍ୟ ବିକ୍ରି କରୁଥିବା ବ୍ୟବସାୟୀଙ୍କ ବିକ୍ରି ଉପରେ ଓଡ଼ିଶା ଭାର୍ ଅଧିନିୟମ, 2004 ଅନୁସାରେ ମୂଲ୍ୟଯୁକ୍ତ କର ଲାଗୁ କରାଯାଉଥିଲା ଏବଂ ଆନ୍ତରାଜ୍ୟ ବିକ୍ରି ଉପରେ କେନ୍ଦ୍ରୀୟ ବିକ୍ରି କର ଅଧିନିୟମ, 1956 ଅନୁସାରେ କେନ୍ଦ୍ରୀୟ ବିକ୍ରୟ କର (ସିଏସ୍‌ଟି) ଲାଗୁ କରାଯାଉଥିଲା ।

ଓଡ଼ିଶା ଭାର୍ ଅଧିନିୟମର ବ୍ୟବସ୍ଥାଗୁଡ଼ିକୁ ନିୟନ୍ତ୍ରିତ କରିବା ପାଇଁ ରାଜ୍ୟ ସରକାର କ୍ଷମତାପନ୍ନ ଥିଲେ, ପରନ୍ତୁ ଜିଏସ୍‌ଟି ସଂପର୍କିତ ବ୍ୟବସ୍ଥା ଗୁଡ଼ିକୁ ଦ୍ରବ୍ୟ ଓ ସେବା କର ପରିଷଦ (ଜିଏସ୍‌ଟିସି)ର ସୁପାରିଶ କ୍ରମେ କେନ୍ଦ୍ର ଓ ରାଜ୍ୟ ଦ୍ୱାରା ନିୟନ୍ତ୍ରିତ କରାଯାଉଛି, ଯାହାକି ଉଭୟ କେନ୍ଦ୍ର ଓ ରାଜ୍ୟ ସମୂହର ପ୍ରତିନିଧିମାନଙ୍କୁ ନେଇ ଗଠିତ । ସମ୍ମିଳିତ ବିଭିନ୍ନ କର⁵² ପରିବର୍ତ୍ତେ ଓଡ଼ିଶା ସରକାର ଓଡ଼ିଶା ଦ୍ରବ୍ୟ ଓ ସେବା କର (ଓଜିଏସ୍‌ଟି) ଅଧିନିୟମ, 2017 ଏବଂ ଓଡ଼ିଶା ଦ୍ରବ୍ୟ ଓ ସେବାକର ନିୟମାବଳୀ, 2017 ର ଅଧିସୂଚନା ଜାରି କରିଥିଲେ (ଜୁନ୍ 2017) ।

ଆଇଟି ସେବା ପ୍ରଦାନ କରିବାକୁ ଭାରତ ସରକାର ଏକ ଘରୋଇ କମ୍ପାନୀ ଭାବେ ଦ୍ରବ୍ୟ ଓ ସେବା କର ନେଟ୍‌ୱାର୍କ (ଜିଏସ୍‌ଟିଏନ୍) ଗଠନ କରିଥିଲେ । ଏହା କରଦାତାମାନଙ୍କୁ ଫୁଲ୍ ଏଣ୍ଡ ଆଇଟି ସେବା ଯଥା ପଞ୍ଜୀକରଣ, କର ପ୍ରଦାନ ଓ ରିଟର୍ଣ୍ଣ ଦାଖଲ ପ୍ରଦାନ କରିଥାଏ । ଜିଏସ୍‌ଟିଏନ୍ ଦ୍ୱାରା ଆଦର୍ଶ- II⁵³ ରାଜ୍ୟମାନଙ୍କୁ ବିଭିନ୍ନ ପ୍ରକାର ବ୍ୟାଙ୍କ ଏଣ୍ଡ ଆଇଟି ସେବା ଯଥା- ପଞ୍ଜୀକରଣ, ଅନୁମୋଦନ, କରଦାତାଙ୍କ ବିଶେଷ ଦୃଶ୍ୟପତ୍ତ, କର ଫେରସ୍ତ ପ୍ରକ୍ରିୟା, ଏମ୍‌ଆଇଏସ୍ ରିପୋର୍ଟ ଇତ୍ୟାଦି ପ୍ରଦାନ କରାଯାଉଛି । ଓଡ଼ିଶା ଆଦର୍ଶ-II ରାଜ୍ୟ ଅନ୍ତର୍ଭୁକ୍ତ ।

ଯେହେତୁ ଜିଏସ୍‌ଟି କାର୍ଯ୍ୟାନୁଷ୍ଠାନ ପାଇଁ ଓଡ଼ିଶା ଆଦର୍ଶ- II ରାଜ୍ୟ ଅନ୍ତର୍ଭୁକ୍ତ ଥିଲା, ଜିଏସ୍‌ଟି ପ୍ରଣାସନ ପାଇଁ ପଞ୍ଜୀକରଣ, ରିଟର୍ଣ୍ଣ ଯାଞ୍ଚ, ସମାକ୍ଷା, କର ନିର୍ଦ୍ଧାରଣ, ଅପିଲ୍, ପ୍ରବର୍ତ୍ତନ, ଏମ୍‌ଆଇଏସ୍ ରିପୋର୍ଟ ଇତ୍ୟାଦି ଭଳି ବ୍ୟାଙ୍କ ଏଣ୍ଡ ଆପ୍ଲିକେସନ ଗୁଡ଼ିକୁ ଜିଏସ୍‌ଟିଏନ୍ ଦ୍ୱାରା ବିକାଶ କରାଯାଇଥିଲା । ବିଭାଗ ଦ୍ୱାରା ପ୍ରଦତ୍ତ ସୂଚନା (ମାର୍ଚ୍ଚ 2019) ଅନୁସାରେ ଏହି ସବୁ ମତ୍ୟୁଲ୍ ଗୁଡ଼ିକୁ ଜିଏସ୍‌ଟିଏନ୍ ଦ୍ୱାରା ବିକଶିତ କରାଯାଇଅଛି । ବ୍ୟାଙ୍କ ଏଣ୍ଡ ଆପ୍ଲିକେସନଗୁଡ଼ିକୁ ଆକ୍‌ସେସ୍ ସୁବିଧା ପାଇଁ ଜିଏସ୍‌ଟିଏନ୍ ଦ୍ୱାରା ସେମାନଙ୍କର ତଥ୍ୟ କେନ୍ଦ୍ରକୁ ଓଡ଼ିଶା ରାଜ୍ୟ

⁵⁰ କେନ୍ଦ୍ରୀୟ ଜିଏସ୍‌ଟି: ସିଜିଏସ୍‌ଟି ଏବଂ ରାଜ୍ୟ/ କେନ୍ଦ୍ରଶାସିତ ଅଞ୍ଚଳ ଜିଏସ୍‌ଟି: ଏସ୍‌ଜିଏସ୍‌ଟି/ ୟୁ. ଜିଏସ୍‌ଟି
⁵¹ ପେଟ୍ରେଲିୟମ ଜାତ : ପେଟ୍ରେଲିୟମ, ଉଚ୍ଚ କ୍ଷମତା ଡିଜେଲ, ଅଶୋଧିତ ଟୈଲ, ପ୍ରାକୃତିକ ଗ୍ୟାସ୍ ଏବଂ ଆଇସିଏସ୍ ଟର୍ବାଇନ୍ ଫୁଏଲ
⁵² ମୂଲ୍ୟଯୁକ୍ତ କର, କେନ୍ଦ୍ରୀୟ ବିକ୍ରି କର, ପ୍ରବେଶ କର, ବିଳାସ କର ଏବଂ ଆମୋଦନ କର
⁵³ ଆଦର୍ଶ-I ରାଜ୍ୟ:କେତେକ ସମ୍ପୂର୍ଣ୍ଣ ପ୍ରାନ୍ତ ସେବା ଜିଏସ୍‌ଟିଏନ୍ ଦ୍ୱାରା ପ୍ରଦତ୍ତ, ଆଦର୍ଶ-II ରାଜ୍ୟ: ଉଭୟ ସମ୍ପୂର୍ଣ୍ଣ ପ୍ରାନ୍ତ ଏବଂ ପଛ ପ୍ରାନ୍ତ ସେବା ଜିଏସ୍‌ଟିଏନ୍ ଦ୍ୱାରା ପ୍ରଦତ୍ତ

ତଥ୍ୟ କେନ୍ଦ୍ରକୁ ବୁଦ୍ଧିଭିତ୍ତିକ ସଂଯୋଗ ପ୍ରଦାନ କରାଯାଇଅଛି । ସମସ୍ତ କ୍ଷେତ୍ର କାର୍ଯ୍ୟାଳୟଗୁଡ଼ିକୁ ଷ୍ଟେଟ୍-ଡ୍ରାଇଭ୍ ମଲ୍ଟି ପ୍ରୋଟୋକଲ ଲେଭେଲ ସିଟିଙ୍ଗ୍ (ଏମ୍ପିଏଲ୍ଏସ୍) ନେଟ୍‌ୱାର୍କ ମାଧ୍ୟମରେ ସଂଯୋଗ କରାଯାଇଅଛି ।

2.7.1 ରାଜସ୍ୱର ଧାରା

ଜିଏସ୍ଟି ଅଧିନରେ 2019-20 ଅବଧିରେ ମୋଟ ପ୍ରାପ୍ତି 26,967.18 କୋଟି ଟଙ୍କା ଥିଲା, ଯେଉଁଥିରେ 13,203.52 କୋଟି ଟଙ୍କାର ଏସ୍‌ଜିଏସ୍ଟି, ସିଜିଏସ୍ଟିରୁ ରାଜ୍ୟକୁ ପ୍ରଦାନ କରାଯାଇଥିବା 8,641.66 କୋଟି ଟଙ୍କା ଏବଂ 5,122 କୋଟି ଟଙ୍କାର କ୍ଷତିପୂରଣ ପ୍ରାପ୍ତି ଅନ୍ତର୍ଭୁକ୍ତ । 22,898.51 କୋଟି ଟଙ୍କା ଅସୁଲ ଲକ୍ଷ୍ୟ ଧାର୍ଯ୍ୟ କରାଯାଇଥିବା ବେଳେ ରାଜ୍ୟରେ 21,845.18 କୋଟି ଟଙ୍କା ଅସୁଲ ହୋଇଥିଲା ।

2018-19 ଏବଂ 2019-20 ବର୍ଷରେ ପ୍ରକୃତ ପ୍ରାପ୍ତିର ବିବରଣ ନିମ୍ନ ସାରଣୀ 2.2 ରେ ଦର୍ଶାଗଲା:

ସାରଣୀ 2.2: ଜିଏସ୍ଟି ଅଧିନରେ ପ୍ରକୃତ ପ୍ରାପ୍ତି

(ଟଙ୍କା କୋଟିରେ)

ବର୍ଷ	ବଜେଟ୍ ଅଟକଳ	ଜିଏସ୍ଟି ଅଧିନରେ ପ୍ରାପ୍ତି	ସିଜିଏସ୍ଟିରୁ ରାଜ୍ୟକୁ ପ୍ରଦାନ କରାଯାଇଥିବା ଅର୍ଥ	ପ୍ରାପ୍ତ କ୍ଷତି ପୂରଣ	ଜିଏସ୍ଟି ଅଧିନରେ ମୋଟ ପ୍ରାପ୍ତି
2018-19	21,901.83	11,942.59	8,725.35	4,241.08	24,909.02
2019-20	22,898.51	13,203.52	8,641.66	5,122.00	26,967.18

2.7.2 ଦ୍ରବ୍ୟ ଓ ସେବା କର ପଞ୍ଜୀକରଣ

2.7.2.1 ପାନ୍ ଇଣ୍ଡିଆ ଜିଏସ୍ଟି ପଞ୍ଜୀକରଣ

31 ମାର୍ଚ୍ଚ 2020 ସୁଦ୍ଧା ଜିଏସ୍ଟି ଅଧିନରେ ବର୍ଗିତ୍ୱାରୀ ପଞ୍ଜୀକରଣ ସାରଣୀ 2.3 ରେ ଦର୍ଶାଗଲା ।

ସାରଣୀ 2.3: ପଞ୍ଜୀକରଣର ବିବରଣ

ପଞ୍ଜୀକରଣକାରୀଙ୍କ ବର୍ଗ	ପଞ୍ଜୀକରଣ ସଂଖ୍ୟା	ମୋଟର ପ୍ରତିଶତ
ସାଧାରଣ କରଦାତା	1,77,659	90.21
କମ୍ପୋଜିସନ କରଦାତା	15,427	7.83
ସୋସିଆଲ୍ କର କାରୁଥିବା	3,357	1.70
ସୋସିଆଲ୍ କର ସଂଗ୍ରହ କରୁଥିବା	124	0.06
ଇନ୍‌ପୁଟ୍ ସର୍ଭିସ୍ ଡିଷ୍ଟ୍ରିବ୍ୟୁଟର	155	0.08
ଅନ୍ୟାନ୍ୟ (କାଜୁଆଲ୍, ନନ୍-ରେସିଡେଣ୍ଟ କରଦାତା/ ଅନଲାଇନ୍ ସୂଚନା ତାଟାବେସ୍ ଆକ୍ସେସ୍ ଏବଂ ରିଟ୍ରିଭାଲ୍ ଆକ୍ସେସ୍ (ଓଆଇଟିଏଆର୍))	218	0.11
ମୋଟ ପଞ୍ଜୀକରଣ	1,96,940	

{ଭସ୍: ସିଟି ଓ ଜିଏସ୍ଟି (ଓଡ଼ିଶା) ର କମ୍ପିଶନରଙ୍କ ଦ୍ୱାରା ପ୍ରଦତ୍ତ ସୂଚନା}

31 ମାର୍ଚ୍ଚ 2020 ସୁଦ୍ଧା ଜିଏସ୍ଟି ଅଧିନରେ 1.97 ଲକ୍ଷ ଲୋକ ପଞ୍ଜୀକୃତ ହୋଇଥିଲେ ଯେଉଁଥିରେ 90.21 ପ୍ରତିଶତ ସାଧାରଣ କର ଦାତା ଏବଂ 7.83 ପ୍ରତିଶତ କମ୍ପୋଜିସନ କରଦାତା ଥିଲେ । ସର୍ବମୋଟ ପଞ୍ଜୀକରଣ ମଧ୍ୟରୁ, ଜିଏସ୍ଟି ପୂର୍ବବର୍ତ୍ତୀ ସମୟର 1,34,183 ଜଣ କରଦାତା ମାଇଗ୍ରେଟ୍ କରିଥିଲେ ଯାହାକି 68.13 ପ୍ରତିଶତ ଥିଲା ଏବଂ ବଳକା ଥିଲେ ନୂତନ ପଞ୍ଜୀକରଣ ।

2.7.3 ଜିଏସ୍ଟି ରିଟର୍ଣ୍ଣ ଦାଖଲ ପ୍ରକ୍ରିୟା

କେନ୍ଦ୍ରୀୟ ଦ୍ରବ୍ୟ ଓ ସେବା କର ଅଧିନିୟମ 2017 ଅନୁଯାୟୀ ବିକ୍ରେତାଙ୍କ ଦ୍ୱାରା କରଯୋଗ୍ୟ ଦ୍ରବ୍ୟ/ ସେବାର ବିକ୍ରିର ସବିଶେଷ ତଥ୍ୟ ଜିଏସ୍ଟିଆର୍-1 ରେ ଦାଖଲ କରିବେ । ଜିଏସ୍ଟିଆର୍ 3ବି ହେଉଛି ଦ୍ରବ୍ୟର ଇନ୍-ସ୍ଟୋକ୍ ଏବଂ ଆଉଟ୍-ସ୍ଟୋକ୍ ବିକ୍ରିର ଏକ ଏକତ୍ରିତ ସାରାଂଶ ଯାହା ପଞ୍ଜୀକୃତ ବ୍ୟକ୍ତିଙ୍କ ଦ୍ୱାରା ମାସିକ ପ୍ରଦାନ କରାଯିବା ଆବଶ୍ୟକ । କମ୍ପୋଜିସନ ଯୋଜନାରେ ଥିବା ବିକ୍ରେତା ତ୍ରୟୋମାସିକ ବିବରଣୀ ଓ ବାର୍ଷିକ ରିଟର୍ଣ୍ଣ ଜିଏସ୍ଟିଆର୍-4 ରେ ଦାଖଲ କରିବେ । ନନ୍ ରେସିଡେଣ୍ଟ କରଦାତା ଜିଏସ୍ଟିଆର୍-5 ରେ ମାସିକ ରିଟର୍ଣ୍ଣ ଦାଖଲ କରିବେ । ସେହିପରି, ଇନ୍-ପୁର୍ବ ସର୍ଭିସ୍ ଡିଷ୍ଟ୍ରିବ୍ୟୁଟର ଜିଏସ୍ଟିଆର୍-6 ରେ ମାସିକ ରିଟର୍ଣ୍ଣ ଦାଖଲ କରିବେ ।

ସିଟି ଓ ଜିଏସ୍ଟି (ଓଡ଼ିଶା) ର କମିଶନରଙ୍କ ଦ୍ୱାରା ପ୍ରଦତ୍ତ ସୂଚନା ଅନୁଯାୟୀ ଜିଏସ୍ଟିଆର୍-1, ଜିଏସ୍ଟିଆର୍-4, ଜିଏସ୍ଟିଆର୍-5 ଏବଂ ଜିଏସ୍ଟିଆର୍-6 ରେ ଦାଖଲ ସ୍ଥିତି ସମ୍ବଳିତ ସୂଚନା ତାଙ୍କ ନିକଟରେ ଉପଲବ୍ଧ ନଥିଲା କାରଣ ଆଦର୍ଶ II ରାଜ୍ୟ (ଯୋହାକୁ ଆଧାର କରି ରିଟର୍ଣ୍ଣ ଦାଖଲ ସ୍ଥିତି ବାହାର କରାଯାଇଥାଏ) ମାନଙ୍କ ସହ ଜିଏସ୍ଟିଏନ୍ ଦ୍ୱାରା ସେୟାର କରାଯାଉଥିବା ତାଟା ତମ୍ପ କେବଳ ଜିଏସ୍ଟିଆର୍ 3ବି ସମ୍ପର୍କିତ ଥିଲା । ତଦନୁଯାୟୀ, ଜିଏସ୍ଟିଆର୍ 3ବି ର ସବିଶେଷ ବିବରଣୀ ନିମ୍ନଲିଖିତ ପରିଚ୍ଛଦରେ ବର୍ଣ୍ଣନା କରାଗଲା ।

2.7.3.1 ଜିଏସ୍ଟିଆର୍ 3ବି ଦାଖଲ ପ୍ରକ୍ରିୟା

ଅପ୍ରେଲ 2019 ରୁ ମାର୍ଚ୍ଚ 2020 ପର୍ଯ୍ୟନ୍ତ ଜିଏସ୍ଟିଆର୍ 3ବି ଦାଖଲ କରିବାରଧାରା, ଜିଏସ୍ଟିଏନ୍ ଦ୍ୱାରା ସେୟାର ହୋଇଥିବା ସାରାଂଶ ରିପୋର୍ଟରୁ ସଂକଳିତ ହୋଇ ସାରଣୀ 2.4 ରେ ଦର୍ଶାଯାଇଅଛି ।

ସାରଣୀ 2.4: ଜିଏସ୍ଟିଆର୍ 3ବି ଦାଖଲ ପ୍ରକ୍ରିୟା

ଦାଖଲ ପ୍ରକାର	ଜିଏସ୍ଟିଆର୍ 3ବି				
	ମାସ	ଦାଖଲ ହେବାକୁ ଥିଲା	ଏହି ମାସରେ ଦାଖଲ ହୋଇଥିବା ରିଟର୍ଣ୍ଣ	ରିଟର୍ଣ୍ଣ ଦାଖଲ ପ୍ରତିଶତ	ଧାର୍ଯ୍ୟ ତାରିଖ ସୁଦ୍ଧା ହୋଇଥିବା ରିଟର୍ଣ୍ଣ ଦାଖଲ
ଅପ୍ରେଲ 2019	236523	179287	75.80	91570	38.72
ମଇ 2019	238939	186214	77.93	149837	62.71
ଜୁନ୍ 2019	240763	186662	77.53	155179	64.45
ଜୁଲାଇ 2019	216984	188197	86.73	158629	73.11
ଅଗଷ୍ଟ 2019	218749	189623	86.69	160058	73.17
ସେପ୍ଟେମ୍ବର 2019	221961	191147	86.12	158674	71.49
ଅକ୍ଟୋବର 2019	213374	190618	89.34	164555	77.12
ନଭେମ୍ବର 2019	218195	193947	88.89	174319	79.89
ଡିସେମ୍ବର 2019	218677	194932	89.14	177521	81.18
ଜାନୁଆରୀ 2020	221409	191187	86.35	178905	80.80
ଫେବୃଆରୀ 2020	223513	165953	74.25	165953	74.25
ମାର୍ଚ୍ଚ 2020	225717	0	0	28381	12.57

(ଉତ୍ସ: ଜିଏସ୍ଟିଏନ୍ ଦ୍ୱାରା ପ୍ରଦାନ କରାଯାଇଥିବା 3ବି ତାଟା ତମ୍ପ ଆଧାରରେ ସିଟି ଓ ଜିଏସ୍ଟି (ଓଡ଼ିଶା) ର କମିଶନରଙ୍କ ଦ୍ୱାରା ପ୍ରଦତ୍ତ ସୂଚନା)

ଅପ୍ରେଲ 2019 ରେ ଜିଏସ୍ଟିଆର୍ 3ବି ଦାଖଲ 75.80 ପ୍ରତିଶତ ଥିଲା ଏବଂ ଅକ୍ଟୋବର 2019 ରେ 89.34 ପ୍ରତିଶତକୁ ବୃଦ୍ଧି ପାଇ ଫେବୃଆରୀ 2020 ରେ ପୁନର୍ବାର 74.25 ପ୍ରତିଶତକୁ ଖସି ଆସିଥିଲା । ହାରାହାରି 65.78 ପ୍ରତିଶତ ଧାର୍ଯ୍ୟ ସମୟ ମଧ୍ୟରେ ଜିଏସ୍ଟିଆର୍ 3ବି ରିଟର୍ଣ୍ଣ ଦାଖଲ କରାଯାଉଥିବା ଲକ୍ଷ୍ୟ କରାଯାଇଥିଲା । ଧାର୍ଯ୍ୟ ସମୟ ମଧ୍ୟରେ ଦାଖଲ ହୋଇଥିବା ଜିଏସ୍ଟିଆର୍ 3ବି ରିଟର୍ଣ୍ଣ, ଅପ୍ରେଲ 2019 ରୁ ମାର୍ଚ୍ଚ 2020 ଅବଧିରେ

12.57 ପ୍ରତିଶତରୁ 81.18 ପ୍ରତିଶତ ମଧ୍ୟରେ ଥିଲା । ତେଣୁ, ସମୟ ଅତିବାହିତ ହେବା ସହିତ ସାକ୍ଷମ ସ୍ତର ହୋଇଥିବାରୁ ଅନୁପାଳନରେ ଉନ୍ନତି ଆସିବା ଆଶା କରାଯାଉଥିବା ବେଳେ ଏହା ଦେଖାଗଲା ଯେ ଧାର୍ଯ୍ୟ ସମୟ ସୀମା ମଧ୍ୟରେ ଜିଏସ୍ଟିଆର୍ 3ଟି ଦାଖଲରେ ଜାନୁଆରୀ 2020 ପର୍ଯ୍ୟନ୍ତ ଉଲ୍ଲେଖନୀୟ ଉନ୍ନତି ଘଟିଛି, ଏହା ଫେବୃଆରୀ 2020 ଠାରୁ ପୁନଶ୍ଚ ନିମ୍ନମୁହାଁ ହୋଇଅଛି ।

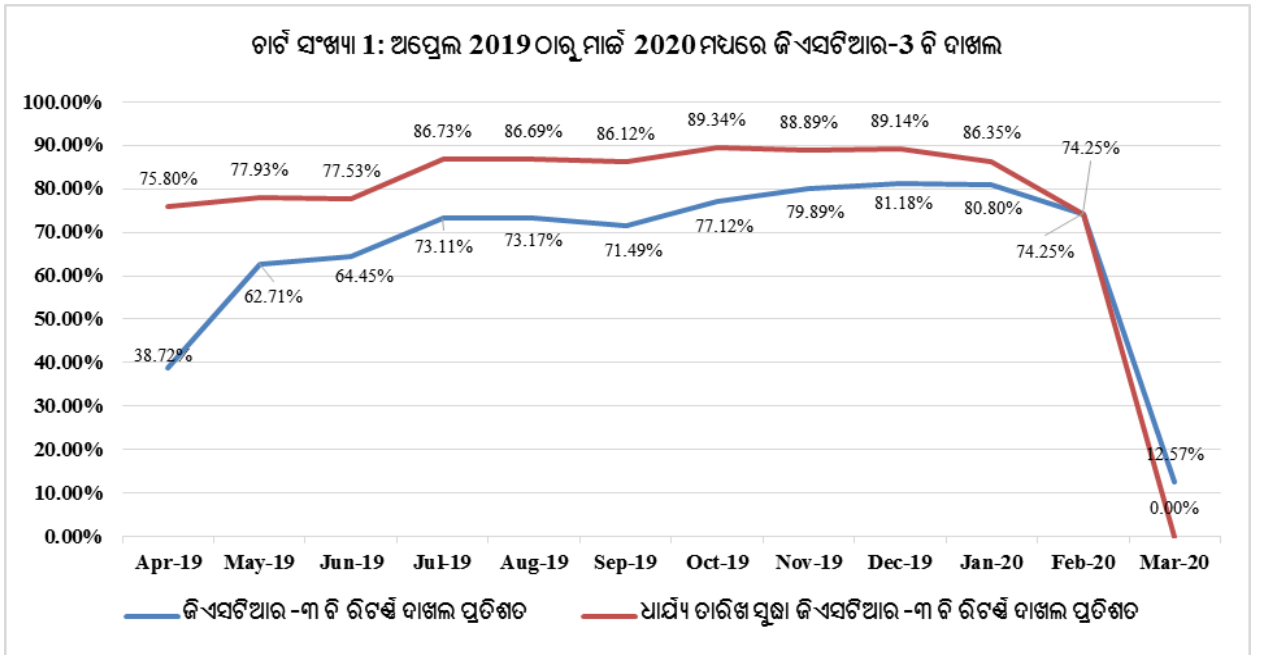

2.7.4 ସମ୍ମିଳିତ ଅଧିନିୟମ ଅଧିନରେ ପଡ଼ି ରହିଥିବା କର ନିର୍ଦ୍ଧାରଣ

ଓଭାର୍ ଅଧିନିୟମ, 2005 ର ବ୍ୟବସ୍ଥା ଅନୁଯାୟୀ, ପ୍ରତ୍ୟେକ ବ୍ୟବସାୟୀଙ୍କର ରିଟର୍ଣ୍ଣ ଦାଖଲ କରିବାର ତାରିଖ ଠାରୁ ସାତ ବର୍ଷ ମଧ୍ୟରେ କର ନିର୍ଦ୍ଧାରଣ କରା ନ ଯାଏ, ତାହେଲେ ବ୍ୟବସାୟୀଙ୍କର ରିଟର୍ଣ୍ଣ ଦାଖଲକୁ ଭିତ୍ତି କରି କର ନିର୍ଦ୍ଧାରଣ କରାଯାଇଛି ବୋଲି ବିବେଚନା କରାଯାଏ । କେନ୍ଦ୍ରୀୟ ବିକ୍ରୟ କର ଅଧିନରେ କର ନିର୍ଦ୍ଧାରଣ ପାଞ୍ଚ ବର୍ଷ ମଧ୍ୟରେ ସମାପ୍ତ କରାଯିବା ଉଚିତ୍ ।

ବାଣିଜ୍ୟ କର ଏବଂ ଜିଏସ୍ଟି କମିଶନରଙ୍କ ପ୍ରଦତ୍ତ ସୂଚନା (ଡିସେମ୍ବର 2020) ଅନୁଯାୟୀ ସମ୍ମିଳିତ ଅଧିନିୟମ ଅଧିନରେ 2,259 ଟି କର ନିର୍ଦ୍ଧାରଣ ବର୍ଷ 2019-20 ଶେଷ ସୁଦ୍ଧା ପଡ଼ି ରହିଥିଲା । ସର୍ବଶେଷ ତଥ୍ୟ ନିମ୍ନରେ ସାରଣୀ 2.5 ରେ ପ୍ରଦତ୍ତ ହେଲା ।

ସାରଣୀ 2.5: ସମ୍ମିଳିତ ଅଧିନିୟମ ଅଧିନରେ ପଡ଼ି ରହିଥିବା ନିର୍ଦ୍ଧାରଣ

ରାଜସ୍ୱ ଶାଖା	ପ୍ରାରମ୍ଭିକ ଜମା	2019-20 ରେ ଯୋଗ	ମୋଟ ବାକିଥିବା ନିର୍ଦ୍ଧାରଣ ସଂଖ୍ୟା	2019-20 ମଧ୍ୟରେ ମାମାଂସା କରିଥିବା ମାମଲା	ବର୍ଷ ଶେଷରେ ଅଛି ମ ଅବଶେଷ	ଫସଲାର ପ୍ରତିଶତ
0005- କେନ୍ଦ୍ରୀୟ ଦ୍ରବ୍ୟ ଓ ସେବା କର, 0006- ରାଜ୍ୟ ଦ୍ରବ୍ୟ ଓ ସେବା କର ଏବଂ 0008- ଏକାକୃତ ଦ୍ରବ୍ୟ ଓ ସେବା କର	0	1,764	1,764	1,128	636	63.95
0040- ବିକ୍ରୟ, ବାଣିଜ୍ୟ କର ଇତ୍ୟାଦି (ଓଭାର୍, ସିଏସ୍ଟିକୁ ମିଶାଇ)	2,130	474	2,604	1,020	1,584	39.17
0042- ଦ୍ରବ୍ୟ ଓ ଯାତ୍ରୀ ଉପରେ କର (ପ୍ରବେଶ କରକୁ ମିଶାଇ)	306	143	449	410	39	91.31
ମୋଟ	2,436	2,381	4,817	2,558	2,259	53.10

(ଉତ୍ସ: ବାଣିଜ୍ୟ କର ଓ ଦ୍ରବ୍ୟ ସେବା କର କମିଶନର)

ଉପରୋକ୍ତ ସାରଣୀ 2.5 ରୁ ଦେଖାଗଲା ଯେ ଜିଏସ୍ଟି, ଓଡ଼ିଶା ଭାର୍ସ/ ସିଏସ୍ଟି ଏବଂ ଓଇଟି ଅଧିନରେ ମାମଲା ଗୁଡ଼ିକର ନିର୍ଦ୍ଧାରଣ ଫଏସଲା, ପଡ଼ିରହିଥିବା ମୋଟ ନିର୍ଦ୍ଧାରଣର ଯଥାକ୍ରମେ 63.95 ପ୍ରତିଶତ, 39.17 ପ୍ରତିଶତ ଏବଂ 91.31 ପ୍ରତିଶତ ଥିଲା ।

ଏହା ସୂଚିତ କଲା ଯେ, 31 ଅକ୍ଟୋବର 2018 ସୁଦ୍ଧା କର ନିର୍ଦ୍ଧାରଣ ସମ୍ପୂର୍ଣ୍ଣ କରିବା ସମ୍ଭାବ୍ୟ ଧାର୍ଯ୍ୟ ଲକ୍ଷ୍ୟ⁵⁴ କରାଯାଇ ଥିଲେ ସୁଦ୍ଧା ଲକ୍ଷ୍ୟ ହାସଲ କରିବାରେ ବିଭାଗ ପ୍ରଭାବି ପଦକ୍ଷେପ ନେଇ ନଥିଲା ।

2.7.5 ଅମାମାସିତ କର ଫେରସ୍ତ ମାମଲା

ଓଡ଼ିଶା ଜିଏସ୍ଟି ଅଧିନିୟମ, 2017 ଧାରା 54 ଅନୁଯାୟୀ ଜଣେ ବ୍ୟକ୍ତି ପୈଠ କରିଥିବା କର ଏବଂ ତଦୁପରି ପ୍ରବର ସୁଧ ଫେରସ୍ତ ପାଇଁ ବିହିତ ହୋଇଥିବା ନିର୍ଦ୍ଦିଷ୍ଟ ଫର୍ମ ଓ ପଦ୍ଧତିରେ ପ୍ରମୁଖ୍ୟ ଡାରିଂଗର ଦୁଇ ବର୍ଷ ଶେଷ ହେବା ପୂର୍ବରୁ ଆବେଦନ କରିପାରିବେ ।

ଦ୍ରବ୍ୟ ଓ ସେବା କର ଅଧିନିୟମ, 2017 ର ଧାରା 142 (3) ଅନୁଯାୟୀ ପୈଠ ହୋଇଥିବା ନିବେଶ କର ଜମା, କର, ସୁଧ ଏବଂ ଅନ୍ୟ କୌଣସି ପରିମାଣ କର ପଇଠର ଫେରସ୍ତ ପାଇଁ ଯଦି କୌଣସି ବ୍ୟବସାୟୀ ଜିଏସ୍ଟି ନିୟମ ପ୍ରଣୟନ ତାରିଖ ପୂର୍ବରୁ କିମ୍ବା ପରେ ଦାବି ଉପସ୍ଥାପନ କରିଥାନ୍ତି, ତାହା ପ୍ରଚଳିତ ନିୟମର ବ୍ୟବସ୍ଥା ଅନୁସାରେ ଫଏସଲା କରାଯିବ ଏବଂ ପରିଶେଷରେ ଅର୍ଥ ଫେରସ୍ତ ହେଲେ ତାଙ୍କୁ ସେହି ନିୟମର ବ୍ୟବସ୍ଥା ଅନୁସାରେ ନଗଦ ଟଙ୍କା ଆକାରରେ ଫେରସ୍ତ ଦିଆଯିବ ।

ବାଣିଜ୍ୟ କର ଓ ଦ୍ରବ୍ୟ ଓ ସେବା କର କମିଶନର, ଓଡ଼ିଶାଙ୍କର ତଥ୍ୟ (ଅକ୍ଟୋବର 2020) ଅନୁଯାୟୀ 653.68 କୋଟି ଟଙ୍କାର 3,122 ଟି ଆବେଦନ ମାର୍ଚ୍ଚ 2020 ସୁଦ୍ଧା ପ୍ରାପ୍ତ ହୋଇଥିଲା । ସେଥି ମଧ୍ୟରୁ 304.58 କୋଟି ଟଙ୍କା ଜଡ଼ିତ ଥିବା 1,835 ଆବେଦନର ଫଏସଲା କରାଯାଇଥିଲା ଯାହାକି ସାରଣୀ 2.6 ରେ ଦର୍ଶାଗଲା ।

ସାରଣୀ 2.6 : ଅମାମାସିତ କର ଫେରସ୍ତ ମାମଲା

(ଟଙ୍କା କୋଟି ଆକାରରେ)

କ୍ର.ସଂ.	ସବିଶେଷ ବିବରଣୀ	ଜିଏସ୍ଟି/ବିଲ୍‌କ୍ଷ କର/ ଭ୍ୟାଟ		ପ୍ରବେଶ କର	
		ମାମଲା ସଂଖ୍ୟା	ରାଶି	ମାମଲା ସଂଖ୍ୟା	ରାଶି
1	ବର୍ଷ ଆରମ୍ଭରେ ଦାବି ଥିବା ଦାବି	308	58.91	56	14.20
2	ବର୍ଷ ମଧ୍ୟରେ ଗ୍ରହଣ ହୋଇଥିବା ଦାବି	2,663	570.51	95	10.06
	ମୋଟ (1+2)	2,971	629.42	151	24.26
3	ବର୍ଷ ମଧ୍ୟରେ ହୋଇଥିବା ଅର୍ଥ ଫେରସ୍ତ				
	(କ) ମଞ୍ଜୁର ହୋଇଥିବା ଅର୍ଥ ଫେରସ୍ତ	1,744	289.03	91	15.55
	(ଖ) ଖାରଜ/ ବ୍ୟବସ୍ଥିତ ହୋଇଥିବା ଅର୍ଥ ଫେରସ୍ତ	1,030	249.05	48	2.27
	ମୋଟ (କ + ଖ)	2,774	538.08	139	17.82
4	ବର୍ଷ ଶେଷରେ ଅକ୍ତିମ ଅବଶେଷ	197	91.34	12	6.44

(ଉତ୍ସ: ବାଣିଜ୍ୟ କର ଓ ଦ୍ରବ୍ୟ ସେବା କର କମିଶନର)

ଉପରୋକ୍ତ ସାରଣୀରୁ ଏହା ଲକ୍ଷ୍ୟ କରାଯାଇପାରେ ଯେ 58.78 ପ୍ରତିଶତ ମାମଲା ଫଏସଲା କରାଯାଇଥିଲା ଏବଂ 34.53 ପ୍ରତିଶତ ମାମଲା ଖାରଜ କରାଯାଇଥିଲା । 97.78 କୋଟି ଟଙ୍କା ସମ୍ବଳିତ 209 ଟି ମାମଲା ପଡ଼ି ରହିଥିଲା ।

⁵⁴ ପରିପତ୍ର ସଂଖ୍ୟା 45831 ସିଟି/ ତା 20-03-2018

2.7.6 ଜିଏସ୍‌ଟି ତଥ୍ୟ ଆଦାନ ପ୍ରଦାନ କରିବାର ସ୍ଥିତି

ଓଡ଼ିଶା ଆଦର୍ଶ-II ରାଜ୍ୟ ହୋଇଥିବା ହେତୁ ଜିଏସ୍‌ଟି ତଥ୍ୟର ଆକ୍‌ସେସ୍ ଜିଏସ୍‌ଟି ନେଟ୍ ପ୍ଲାର୍ଟିନ୍ ଦ୍ୱାରା ହୋଇଥାଏ । ବାଣିଜ୍ୟକର ଏବଂ ଦ୍ରବ୍ୟ ଓ ସେବା କର କମିଶନରଙ୍କ ଅଧିନରେ ଥିବା ସମସ୍ତ ରେଞ୍ଜି/ ମଣ୍ଡଳ କାର୍ଯ୍ୟାଳୟ ରାଜ୍ୟ ଏମ୍‌ପ୍ଲିଏଭ୍‌ସ୍ ନେଟ୍‌ୱାର୍କ ମାଧ୍ୟମରେ ଓଡ଼ିଶା ରାଜ୍ୟ ତଥ୍ୟ କେନ୍ଦ୍ରସହ ସଂଯୋଗ ହୋଇଛି । ସମାକ୍ଷା ଯାଞ୍ଚ ଅର୍ଥାତ୍ ରିଟର୍ଣ୍ଣ ଯାଞ୍ଚ, କମ୍ପୋଜିଟ୍ କର ବସାଣ ବ୍ୟବସାୟମାନଙ୍କ ପୁଞ୍ଜୀନୁପୁଞ୍ଜ ବିବରଣୀ, କର ଦେୟ ବିବରଣୀ, ବ୍ୟବସାୟମାନଙ୍କ ଦ୍ୱାରା ଆଇଟିସି ଦାବି ତଥ୍ୟ ବିଶ୍ଳେଷଣ ଆବଶ୍ୟକ କରେ । ସମାକ୍ଷାକୁ ସୁବିଧା କରିବା ପାଇଁ, ଜିଏସ୍‌ଟି ପରିଷଦ, ଯୁଜର ଆଇଡି ସୃଷ୍ଟି କରିବା ପାଇଁ ଏବଂ ମହାଲେଖାକାର କାର୍ଯ୍ୟାଳୟର ସମାକ୍ଷକମାନଙ୍କ ପାଇଁ ଜିଏସ୍‌ଟି ବ୍ୟାକ୍ ଅଫିସ୍ ଆପ୍ଲିକେସନରେ ବିଭିନ୍ନ ଭୂମିକା ନ୍ୟସ୍ତ କରିବା ପାଇଁ ନିଷ୍ପତ୍ତି ନେଇଛନ୍ତି । ଏଥିପାଇଁ, ଜିଏସ୍‌ଟିଏନ୍ ଦ୍ୱାରା, ଜିଏସ୍‌ଟି ବ୍ୟାକ୍ ଅଫିସରେ ଆବଶ୍ୟକୀୟ ପ୍ରକ୍ରିୟା ଆରମ୍ଭ ହୋଇଯାଇଅଛି । ତଦନୁସାରେ, ସମାକ୍ଷକଙ୍କୁ ନିର୍ଦ୍ଦିଷ୍ଟ ଭୂମିକା ଅର୍ଥାତ୍ 'ସିଏଜି ଅଡିଟରସ୍' ନ୍ୟସ୍ତ କରାଯାଇଅଛି ଯଦ୍ୱାରା ସେମାନେ ଜିଏସ୍‌ଟି ବ୍ୟାକ୍ ଅଫିସରେ ସମସ୍ତ ନଥି ଦେଖିପାରିବେ । ଏହିପରି ଯୁଜର ଆଇଡି ଏବଂ ମହାଲେଖାକାରଙ୍କ କାର୍ଯ୍ୟାଳୟର ସମାକ୍ଷକଙ୍କୁ ନିର୍ଦ୍ଦିଷ୍ଟ ଭୂମିକା, ସିଟି ଏବଂ ଜିଏସ୍‌ଟି (ଓଡ଼ିଶା) ନିର୍ଦ୍ଦେଶାଳୟରେ ରାଜ୍ୟ ପ୍ରଶାସକଙ୍କ ଦ୍ୱାରା ପ୍ରସ୍ତୁତ କରାଯାଇ ସାରିଅଛି ।

ସୁପାରିଶ: ଯେହେତୁ ଜିଏସ୍‌ଟିଆର 3 ବି ହେଉଛି ଦ୍ରବ୍ୟର ଇନପ୍ଲାଟ୍ ଓ ଆଉଟ୍‌ପ୍ଲାଟ୍ ବିକ୍ରିର ଏକ ଏକିକୃତ ସାରାଂଶ, ଜିଏସ୍‌ଟିଆର-1 ତଥ୍ୟ ଉପଲବ୍ଧ ନ ଥିବା ସୁଚାଏ ଯେ ବିକ୍ରେତାଙ୍କ ଦ୍ୱାରା ଦାଖଲ ହୋଇଥିବା ସମ୍ପୂର୍ଣ୍ଣ ଇନ୍‌ଭଏସ୍ ସରାୟ ବିବରଣୀ ବିଭାଗ ନିକଟରେ ଉପଲବ୍ଧ ନଥିଲା ଯାହାକି ଜିଏସ୍‌ଟିଆର 3 ବି ରେ ପ୍ରଦତ୍ତ ସୂଚନାକୁ ଯାଞ୍ଚ ପାଇଁ ବ୍ୟବହାର କରାଯାଇଥାନ୍ତା କିମ୍ବା ସର୍ବମୋଟ କାରବାର ନିର୍ଣ୍ଣୟ କରାଯାଇଥାନ୍ତା । ଜିଏସ୍‌ଟିଆର-1 ଦାଖଲ ଗାଧିତାମୂଳକ ହୋଇଥିବାରୁ, ସେହି ସମ୍ପର୍କିତ ତଥ୍ୟ ଉପଲବ୍ଧ ନଥିବା ଏକ ଚିତ୍ରାଙ୍କନକ ବିଷୟ ଏବଂ ଏହାର ସମାଧାନ ହେବା ଆବଶ୍ୟକ ।

ଅଧ୍ୟାୟ - III

ରାଜ୍ୟ ଅବକାରୀ

ଅଧ୍ୟାୟ III ରାଜ୍ୟ ଅବକାରୀ ଶୁଳ୍କ

3.1 କର ପରିଚାଳନା

ଅବକାରୀ ଶୁଳ୍କ ବସାଣ ଓ ଆଦାୟ, ଓଡ଼ିଶା ଅବକାରୀ ଅଧିନିୟମ, 2008 ଏବଂ ସରକାରଙ୍କ ଦ୍ୱାରା ପ୍ରଣୀତ ତଦନୁସାରେ ନିୟମାବଳୀ ଅଧିନରେ ନିୟନ୍ତ୍ରିତ ହୋଇଥାଏ । ରାଜ୍ୟ ଅବକାରୀ ରାଜସ୍ୱ ପ୍ରଶାସନର ସାଂଗଠନିକ ବ୍ୟବସ୍ଥା ନିମ୍ନରେ ଦର୍ଶାଗଲା:

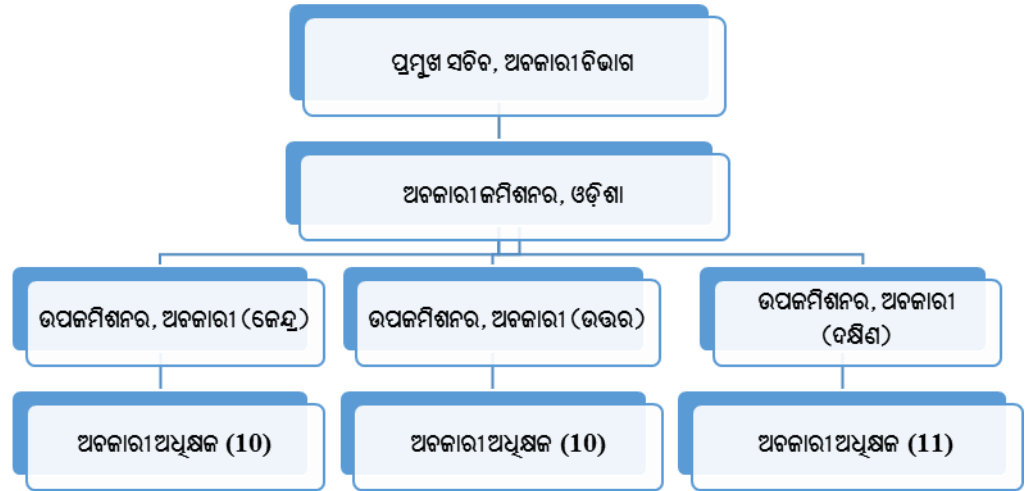

3.2 ଆଭ୍ୟନ୍ତରୀଣ ସମୀକ୍ଷା

ଆଭ୍ୟନ୍ତରୀଣ ସମୀକ୍ଷା ଶାଖା (ଆଇଏଡିଆ), ଯାହା ବିଭାଗ ଏବଂ କ୍ଷେତ୍ରୀୟ କାର୍ଯ୍ୟାଳୟ ଗୁଡ଼ିକର ଆଭ୍ୟନ୍ତରୀଣ ନିୟନ୍ତ୍ରଣ ପଦକ୍ଷେପ ଗୁଡ଼ିକର ମୂଲ୍ୟ ନିର୍ଦ୍ଧାରଣ କରିବା ପାଇଁ ଦାୟୀ ଅଟେ, ତାହା 2010 ମସିହା ଠାରୁ କାର୍ଯ୍ୟ କରିଆସୁଅଛି । 2019-20 ଆର୍ଥିକ ବର୍ଷରେ, ଆଭ୍ୟନ୍ତରୀଣ ସମୀକ୍ଷା ଶାଖା ସମୀକ୍ଷା ପାଇଁ ଯୋଜନାକୃତ 14ଟି ବିଭାଗ ମଧ୍ୟରୁ ନଅଟି ବିଭାଗରେ ଅତିର୍ଣ୍ଣ କରିଥିଲେ । ଅତିର୍ଣ୍ଣ ସଂଚାଳନରେ ନିଅଣ୍ଟ ହୋଇଥିବା କାରଣ ସରୂପ କର୍ମଚାରୀଙ୍କ ଅଭାବକୁ ବିଭାଗ ଦର୍ଶାଇଥିଲା । 2008-09 ରୁ 2019-20 ମଧ୍ୟରେ ଜାରି କରାଯାଇଥିବା 151.34 କୋଟି ଟଙ୍କା ଜଡ଼ିତ 477ଟି ଅନୁକ୍ଷେପ ସମ୍ମଳିତ ଆଭ୍ୟନ୍ତରୀଣ ଅତିର୍ଣ୍ଣ ରିପୋର୍ଟଗୁଡ଼ିକ 31 ମାର୍ଚ୍ଚ 2020 ସୁଦ୍ଧା ଅମାମାସିତ ରହିଥିବାର ପରିଲକ୍ଷିତ ହୋଇଥିଲା ।

3.3 ସମୀକ୍ଷାର ଫଳାଫଳ

2019-20 ଆର୍ଥିକ ବର୍ଷରେ ରାଜ୍ୟ ଅବକାରୀ ବିଭାଗର 36ଟି ଯୁନିଟ୍ ମଧ୍ୟରୁ 19ଟି ଯୁନିଟ୍‌ରେ (52.77 ପ୍ରତିଶତ) ଅତିର୍ଣ୍ଣ କରାଯାଇଥିଲା । 2018-19 ଅବଧିରେ ନମୁନା ଯାଞ୍ଚ କରାଯାଇଥିବା 19ଟି ଯୁନିଟ୍‌ରେ 3,704.24 କୋଟି ଟଙ୍କାର ରାଜସ୍ୱ ଆଦାୟ ହୋଇଥିଲା, ଯାହାକି 36 ଟି ଯୁନିଟ୍‌ରୁ ଆଦାୟ ହୋଇଥିବା 3,925.12 କୋଟି ଟଙ୍କାର 94.36 ପ୍ରତିଶତ ଥିଲା । ଅବକାରୀ ଶୁଳ୍କ ଅନାଦାୟ/ ସଙ୍କୀର୍ଣ୍ଣ, ଲାଭସେନ୍ଦ୍ର ଫି/ ସୁଧର ଅଣ ଅସୁଲ/ ସଙ୍କ ଅସୁଲ, ଜୋରିମାନା ଏବଂ ଅନ୍ୟାନ୍ୟ ଅନିୟମିତତାର 245ଟି ମାମଲାରେ 14.77 କୋଟି ଟଙ୍କା ଜଡ଼ିତ ଥିବା ଅତିର୍ଣ୍ଣରେ ପରିଲକ୍ଷିତ ହୋଇଥିଲା ଯାହାକି ନିମ୍ନଲିଖିତ ସାରଣୀ 3.1 ରେ ଦର୍ଶାଯାଇଛି ।

ସାରଣୀ 3.1: ରାଜ୍ୟ ଅବକାରୀ ରାଜସ୍ୱ ପ୍ରାପ୍ତି ସମନ୍ୱୟ ସମୀକ୍ଷା ଅବଲୋକନର ବର୍ଗୀକରଣ

(ଟଙ୍କା କୋଟିରେ)

କ୍ର.ସଂ.	ପର୍ଯ୍ୟାୟ	ମାମଲା ସଂଖ୍ୟା	ପରିମାଣ
1.	ଅବକାରୀ ଶୁଳ୍କର ଅନାଦାୟ/ ସଙ୍କାଦାୟ	34	10.19
2.	ଲାଲସେନ୍ସ ଫି/ ସୁଧ/ ଜୋରିମାନା ଅନାଦାୟ/ ସଙ୍କାଦାୟ	54	0.93
3.	ଅନ୍ୟାନ୍ୟ ଅନିୟମିତତା ⁵⁵	157	3.65
ମୋଟ		245	14.77

ବର୍ଷ ମଧ୍ୟରେ ଦର୍ଶାଯାଇଥିବା 171ଟି ମାମଲାରେ 12.81 କୋଟି ଟଙ୍କାର ସଙ୍କ ନିର୍ଦ୍ଧାରଣ ଏବଂ ଅନ୍ୟାନ୍ୟ ଚୁଡ଼ିକୁ ବିଭାଗ ସାକାର କରିଥିଲେ ଏବଂ 2019-20 ବର୍ଷରେ ଦର୍ଶାଯାଇଥିବା 73ଟି ମାମଲାରେ 30 ଲକ୍ଷ ଟଙ୍କା ଆଦାୟ କରିଥିଲେ । ରାଜ୍ୟ ଅବକାରୀ ବିଭାଗର ନମୁନା ସମୀକ୍ଷାରେ ଅନ୍ତର୍ଭୁକ୍ତ ହୋଇନଥିବା ଅନ୍ୟାନ୍ୟ ଯୁନିଟ୍ ଗୁଡ଼ିକରେ ଏତାଦୃଶ ଚୁଡ଼ି/ ଅକୃତି ଥାଇପାରେ, ଏଣୁ ଆଇନ ଏବଂ ବିଭାଗୀୟ ଅଧିନିୟମ ଗୁଡ଼ିକରେ ଥିବା ବ୍ୟବସ୍ଥା ଅନୁଯାୟୀ, ବିଭାଗ, ଶୁଳ୍କ ଏବଂ ଫି ବସାଣକୁ ସୁନିଶ୍ଚିତ କରିବା ପାଇଁ ନମୁନା ଯାଞ୍ଚରେ ଅନ୍ତର୍ଭୁକ୍ତ ହୋଇ ନଥିବା ଅନ୍ୟ ସମସ୍ତ ଯୁନିଟ୍ ଗୁଡ଼ିକର ଆଭ୍ୟନ୍ତରୀଣ ପର୍ଯ୍ୟବେକ୍ଷଣ କରିବାକୁ ପସନ୍ଦ କରିପାରନ୍ତି ।

3.4 ସମୀକ୍ଷା ସିଦ୍ଧାନ୍ତ

ଅତିତ, ଜିଲ୍ଲା ଅବକାରୀ କାର୍ଯ୍ୟାଳୟ (ଡିଇଓ) ଗୁଡ଼ିକରେ ରାଜ୍ୟ ଅବକାରୀ ଶୁଳ୍କ ଏବଂ ତତ୍ସଂଲଗ୍ନ ଫି ସମନ୍ୱୟ ନିର୍ଦ୍ଧାରଣ ନଥିବାରୁ ଯାଞ୍ଚ କରିଥିଲେ । ଅନେକଗୁଡ଼ିଏ ମାମଲାରେ ଅଧିନିୟମ/ ନିୟମାବଳୀ/ ବାର୍ଷିକ ଅବକାରୀ ନୀତି ସମୂହରେ ଥିବା ବ୍ୟବସ୍ଥା ଗୁଡ଼ିକ ପାଳନ ହୋଇ ନ ଥିବାର ଦେଖିଲେ । ଅବକାରୀ ଶୁଳ୍କର ଅଣ ଆଦାୟ/ ସଙ୍କାଦାୟ, ଫି ଏବଂ ଜୋରିମାନା ଇତ୍ୟାଦିର ଅନାଦାୟ/ ସଙ୍କାଦାୟ ବିଷୟରେ ଏହି ଅଧ୍ୟାୟର ପରବର୍ତ୍ତୀ ଅନୁକ୍ଷେପ ଗୁଡ଼ିକରେ ଉଲ୍ଲେଖ କରାଯାଇଅଛି । ଏହି ମାମଲା ଗୁଡ଼ିକ ଦୃଷ୍ଟାନ୍ତ ମୂଳକ ଏବଂ ଅତିତ ଦ୍ୱାରା କରାଯାଇଥିବା ନମୁନା ଯାଞ୍ଚ ଉପରେ ପର୍ଯ୍ୟବେକ୍ଷିତ । ଅବକାରୀ ଅଧ୍ୟାକ୍ଷକ(ଏସ୍‌ଇ) ମାନଙ୍କ ଦ୍ୱାରା ହେଉଥିବା ଏହିପରି ଅନିୟମିତତା ଗୁଡ଼ିକ ପ୍ରତିବର୍ଷ ସମୀକ୍ଷାରେ ଦର୍ଶାଯାଉଅଛି । ତଥାପି, ଏହିପରି ଅନିୟମିତତା ସର୍ବଦା ଲାଗିରହୁଛି ଏବଂ ପରବର୍ତ୍ତୀ ସମୀକ୍ଷା ସଂଚାଳନ ନହେବା ପର୍ଯ୍ୟନ୍ତ ଅଲକ୍ଷିତ ହୋଇରହୁଛି । ଏହିପରି ଅନିୟମିତତା ଗୁଡ଼ିକର ପୁନରାବର୍ତ୍ତନକୁ ଦୂରରେ ରହିବାକୁ ବିଭାଗ ଏହାର ଆଭ୍ୟନ୍ତରୀଣ ନିୟନ୍ତ୍ରଣ ବ୍ୟବସ୍ଥାକୁ ଉନ୍ନତ କରିବା ସହିତ ଆଭ୍ୟନ୍ତରୀଣ ସମୀକ୍ଷାକୁ ଦୃଢ଼ୀଭୂତ କରିବା ଆବଶ୍ୟକ କରୁଛି ।

3.5 ଅଧିନିୟମ/ ନିୟମାବଳୀ/ ବାର୍ଷିକ ଅବକାରୀ ନୀତି ଏବଂ ସରକାରଙ୍କ ନିର୍ଦ୍ଦେଶନାମା ଗୁଡ଼ିକର ଅନୁପାଳନ

ଓଡ଼ିଶା ଅବକାରୀ (ଓଇ) ଅଧିନିୟମ, 2008 ଏବଂ ଓଡ଼ିଶା ଅବକାରୀ (ଓଇ) ନିୟମାବଳୀ, 2017 ତଥା ରାଜ୍ୟ ବୋର୍ଡ ଦ୍ୱାରା ତିଆରି କରାଯାଇଥିବା ତଦଧୀନ ନିୟମାବଳୀ, ସରକାରଙ୍କ ଦ୍ୱାରା ଜାରି ଅଧିସୂଚନା ଏବଂ ବାର୍ଷିକ ଅବକାରୀ ନୀତି ସମୂହ ନିର୍ଦ୍ଧାରିତ ହାରରେ ଅବକାରୀ ଶୁଳ୍କ, ପ୍ରତିଷ୍ଠାନ ଖର୍ଚ୍ଚ ଓ ଅତିରିକ୍ତ ସମୟ ଚାଲୁରହିବା ପରି ଦେୟ ଗୁଡ଼ିକର ଶୁଳ୍କ ବସାଣ ଓ ସେଗୁଡ଼ିକର ସଂଗ୍ରହ ପାଇଁ ବ୍ୟବସ୍ଥା ପ୍ରଦାନ କରିଥାଏ ।

ଅବକାରୀ ଅଧିକ୍ଷକମାନେ ଶୁଳ୍କ ବସାଣ କାର୍ଯ୍ୟ ସଂପାଦନ କରିବା ପୂର୍ବରୁ କିଛି ମାମଲାରେ ଉପରୋକ୍ତ ବ୍ୟବସ୍ଥାଗୁଡ଼ିକର ଅନୁପାଳନ କରିନଥିଲେ । ଫଳସ୍ୱରୂପ ନିମ୍ନମତେ ଦିଆଯାଇଥିବା ଅବକାରୀ ଶୁଳ୍କ/ ଫି, ଜୋରିମାନା ଇତ୍ୟାଦିର ଅଣଅସୂଲ ଏବଂ ଅନାଦାୟ ହୋଇଥିଲା ।

⁵⁵ ପ୍ରତିଷ୍ଠାନ ଖର୍ଚ୍ଚ, ଅଧିକାଳିକ ଫି ଏବଂ ଅତିରିକ୍ତ ସମୟ ଚାଲୁ ରହିବା ଖର୍ଚ୍ଚ ଇତ୍ୟାଦିର ଅନାଦାୟ ।

3.5.1 ଦେଶୀ ମଦ, ଭାରତୀୟ ପ୍ରସ୍ତୁତ ବିଦେଶୀ ମଦ ଏବଂ ବିଅରର ସ୍ୱଳ୍ପ ଉଠାଣ ଉପରେ ଅବକାରୀ ଶୁଳ୍କ ସହ ଜୋରିମାନା

ଜିଲ୍ଲା ଅବକାରୀ ଅଧିକାରୀ କାର୍ଯ୍ୟାଳୟ ଗୁଡ଼ିକ ତରଫରୁ ଲାଇସେନ୍ସଧାରୀମାନଙ୍କ ବିରୁଦ୍ଧରେ ଦାବି ଉତ୍ତାପନ କରିବାରେ ବିଫଳ ହୋଇଥିଲେ ଯେଉଁମାନେ କି ସର୍ବନିମ୍ନ ଗ୍ୟାରେଣ୍ଟି ପରିମାଣର ଦେଶୀ ମଦ, ଭାରତୀୟ ପ୍ରସ୍ତୁତ ବିଦେଶୀ ମଦ ଓ ବିଅରର ଉଠାଣ କରି ନଥିଲେ ଯାହାଫଳରେ 8.31 କୋଟି ଟଙ୍କା ମୂଲ୍ୟର ଅବକାରୀ ଶୁଳ୍କ ଓ ଜୋରିମାନା ଅନାଦାୟ ହୋଇ ରହିଥିଲା ।

ଓଡ଼ିଶା ଅବକାରୀ ନିୟମାବଳୀ, 2017 ନିୟମ 34 ଅନୁଯାୟୀ, ନିର୍ଦ୍ଦିଷ୍ଟ ବର୍ଷ ପାଇଁ ସରକାରଙ୍କ ଦ୍ୱାରା ସ୍ଥିର କରାଯାଇଥିବା ଦେଶୀ ମଦ (ସିଏଲ୍), ଭାରତୀୟ ପ୍ରସ୍ତୁତ ବିଦେଶୀ ମଦ (ଆଇଏମ୍‌ଏଫ୍‌ଏଲ୍) ଓ ବିଅରର ସର୍ବନିମ୍ନ ଗ୍ୟାରେଣ୍ଟି ପରିମାଣ (ଏମ୍‌ଜିକ୍ୟୁ) ନିରୀକ୍ଷା କିମ୍ବା ବିତରକଙ୍କ ଦ୍ୱାରା ଖୁରୁରା ବିକ୍ରୟ ପାଇଁ ପାତନଶାଳା, ଗୋଦାମ କିମ୍ବା ଡିପୋରୁ ଉଠାଣ ଓ ପରିବହନ ପାଇଁ ଗ୍ୟାରେଣ୍ଟି ଦିଆଯାଇଥିବା ଉଚିତ । ଲାଇସେନ୍ସଧାରୀ ଲାଇସେନ୍ସ ସମାପ୍ତ ଅବସ୍ଥା ଯାହାକି ମାର୍ଚ୍ଚ ମାସ ଶେଷ ଦିନ ପୂର୍ବରୁ ସମ୍ପୂର୍ଣ୍ଣ ବର୍ଷ ପାଇଁ ସିଏଲ୍‌ର ସମସ୍ତ ଏମ୍‌ଜିକ୍ୟୁ ଉଠାଇ ପାରିବେ । ପୂର୍ବ ମାସରେ ହୋଇଥିବା ଅଧିକ ଅର୍ଜିତ ଏମ୍‌ଜିକ୍ୟୁ ପରବର୍ତ୍ତୀ ମାସରେ ହୋଇଥିବା ସ୍ୱଳ୍ପ ଅର୍ଜିତ ଏମ୍‌ଜିକ୍ୟୁ ତୁଳନାରେ ନିୟନ୍ତ୍ରିତ କରାଯିବ । କଲେକ୍ଟର, କୌଣସି ବିଶେଷ କାରଣ ପାଇଁ, ଲାଇସେନ୍ସଧାରୀମାନଙ୍କୁ ପୂର୍ବମାସର ସ୍ୱଳ୍ପ ଅର୍ଜିତ ଏମ୍‌ଜିକ୍ୟୁ, ମାର୍ଚ୍ଚ ମାସ ବ୍ୟତୀତ, ପରବର୍ତ୍ତୀ ମାସମାନଙ୍କରେ ଉଠାଣ ପାଇଁ ଅନୁମତି ଦେଇପାରିବେ । ବିଫଳ କ୍ଷେତ୍ରରେ, ବାର୍ଷିକ ନିଅଣ୍ଟ ପରିମାଣ ଉପରେ ଅବକାରୀ ଶୁଳ୍କ (ଇଡି) ସହିତ ବର୍ଷ ଶେଷର ନିଅଣ୍ଟ ଆ ରାଶି ଉପରେ 10 ପ୍ରତିଶତ ଜୋରିମାନା ଆଦାୟ କରାଯିବ । ବାର୍ଷିକ ଅବକାରୀ ନୀତି (ଏଲପି) 2018-19 ଅନୁଯାୟୀ ସିଏଲ୍, ଆଇଏମ୍‌ଏଫ୍‌ଏଲ୍ ଏବଂ ବିଅର ଉପରେ ଇଡି ଯଥାକ୍ରମେ 126 ଟଙ୍କା⁵⁶ ପ୍ରତି ଏଲ୍‌ପିଏଲ୍⁵⁷, 384 ଟଙ୍କା⁵⁸ ପ୍ରତି ଏଲ୍‌ପିଏଲ୍ ଏବଂ 50 ଟଙ୍କା⁵⁹ ପ୍ରତି ବିଏଲ୍⁶⁰ ଥିଲା ।

ମାମଲା I: ଅତିର୍ 31ଟି ଜିଲ୍ଲା ଅବକାରୀ କାର୍ଯ୍ୟାଳୟ (ଡିଇଓ) ମଧ୍ୟରୁ 16ଟିରେ ନଥିପତ୍ର ଯାଞ୍ଚ (ମଇ 2019 ରୁ ଫେବୃଆରୀ 2020) କରିଥିଲେ ଏବଂ ଦେଖିଲେ ଯେ ଦୁଇଟି ଡିଇଓରେ ଦୁଇଜଣ ଲାଇସେନ୍ସଧାରୀ 2018-19 ବର୍ଷରେ 1,80,000 ଏଲ୍‌ପିଏଲ୍ ତୁଳନାରେ 53,008.50 ଏଲ୍‌ପିଏଲ୍ ଦେଶୀମଦ ଉଠାଣ କରିଛନ୍ତି । ସେଥିପାଇଁ ଲାଇସେନ୍ସଧାରୀ 1,26,991.50 ଏଲ୍‌ପିଏଲ୍‌ର ସ୍ୱଳ୍ପ ଉଠାଣ ଉପରେ ଜୋରିମାନା ସହିତ 1.76 କୋଟି⁶¹ ଟଙ୍କା ମୂଲ୍ୟର ଅବକାରୀ ଶୁଳ୍କ ଦେବେ ଯାହାକି ନିମ୍ନ ସାରଣୀ 3.2 ରେ ବିସ୍ତୃତ ଭାବେ ଦର୍ଶାଯାଇଛି ।

ସାରଣୀ 3.2: ଦେଶୀମଦର ସ୍ୱଳ୍ପ ଉଠାଣ ଉପରେ ଅବକାରୀ ଶୁଳ୍କ ଏବଂ ଜୋରିମାନା ଅନାଦାୟ

ଅବକାରୀ ଅଧିକାରୀଙ୍କ ନାମ	ଦେଶୀମଦ ସେକ୍ଟର ନାମ	ସ୍ଥିରୀକୃତ ମାସିକ ଏମ୍‌ଜିକ୍ୟୁ	ବାର୍ଷିକ ଏମ୍‌ଜିକ୍ୟୁ	ବର୍ଷ ମଧ୍ୟରେ ଉଠିଥିବା ଏମ୍‌ଜିକ୍ୟୁ	କମ ଉଠାଣ ଏମ୍‌ଜିକ୍ୟୁ	ଇଡି ଦେୟ (ଏଲ୍‌ପିଏଲ୍ ପ୍ରତି 126 ଟଙ୍କା)	ଜୋରିମାନା	ସମୁଦାୟ ଇଡି ଏବଂ ଜୋରିମାନା ଦେୟ	ପ୍ରାପ୍ତ ଇଡି	ଦେୟଯୋଗ୍ୟ ସମୁଦାୟ ଇଡି ଏବଂ ଜୋରିମାନା
(ଏଲ୍‌ପିଏଲ୍‌ରେ)						(ଟଙ୍କାରେ)				
ଏସଇ, କଟକ	ମଙ୍ଗଳାବାଗ	12000	144000	17415.00	126585.00	15949710	1594971	17544681	0	17544681
ଏସଇ, କେନ୍ଦ୍ରାପଡା	ଆଳି ସିଏଲ୍ ସେକ୍ଟର	3000	36000	35593.50	406.50	51219	5122	56341	0	56341
	ମୋଟ	15000	180000	53008.50	126991.50	16000929	1600093	17601022	0	17601022

⁵⁶ ଅବକାରୀ ଶୁଳ୍କ = ନିର୍ଦ୍ଦିଷ୍ଟ ଶୁଳ୍କ + ମୂଲ୍ୟଯୁକ୍ତ ଶୁଳ୍କ, (ଅବତରଣ ମୂଲ୍ୟର 20 ପ୍ରତିଶତ) ସହିତ ସମାନ ଅଟେ । ନିର୍ଦ୍ଦିଷ୍ଟ ଶୁଳ୍କ 100 ଟଙ୍କା । ଡିନୋଟି ଏଲ୍‌ପିଏଲ୍ ସିଏଲ୍‌ର ଅବତରଣ ମୂଲ୍ୟ 390 ଟଙ୍କା ଅଟେ । ତେଣୁ ଗୋଟିଏ ଏଲ୍‌ପିଏଲ୍‌ର ଅବତରଣ ମୂଲ୍ୟ 130 ଟଙ୍କା । ଗୋଟିଏ ଏଲ୍‌ପିଏଲ୍ ସିଏଲ୍‌ର ଅବତରଣ ମୂଲ୍ୟର ମୂଲ୍ୟଯୁକ୍ତ ଶୁଳ୍କ 26 ଟଙ୍କା (130 ଟଙ୍କା x 20 ପ୍ରତିଶତ) ହିସାବ ହୋଇଛି । ସମୁଦାୟ 126 ଟଙ୍କା ଅଟେ ।

⁵⁷ ଲଣ୍ଡନ ପୁଫ୍ ଲିଟର (ଏଲ୍‌ପିଏଲ୍) – ‘ଡିଗ୍ରୀ ପୁଫ୍’ ଅନୁଯାୟୀ ମଦା ଯାଇଥିବା ମାତ୍ର ଲିଟରର ଶୁଳ୍କ । ଏହିପରି ମାତ୍ର ଲିଟର 13 ଟି ଅଂଶର ଓଜନ 51 ଡିଗ୍ରୀ ଏଫ୍‌ରେ 12 ଭାଗ ଜଳ ସହିତ ସମାନତୁ 100 ଡିଗ୍ରୀ ପ୍ରମାଣ ଦିଆଯାଏ ।

⁵⁸ ଏଲ୍‌ପିଏଲ୍ ପ୍ରତି ନିର୍ଦ୍ଦିଷ୍ଟ ଶୁଳ୍କ = 360 ଟଙ୍କା + ମୂଲ୍ୟଯୁକ୍ତ ଶୁଳ୍କ ଯାହା ଅବତରଣ ମୂଲ୍ୟର 50 ପ୍ରତିଶତ (319.04/ 6.75) x 50 ପ୍ରତିଶତ = 24 ଟଙ୍କା (23.63) । ସମୁଦାୟ 384 ଟଙ୍କା ।

⁵⁹ ବନ୍ଧ ଲିଟର (ବିଏଲ୍) – ଅତ୍ୟନ୍ତ ବସ୍ତୁର ପ୍ରଧାନ ଅଂଶ ବା ପରିମାଣକୁ ଦର୍ଶାଇ ଏକ ଲିଟର

⁶⁰ ବିଏଲ୍ ପ୍ରତି ନିର୍ଦ୍ଦିଷ୍ଟ ଶୁଳ୍କ = 35 ଟଙ୍କା ଏବଂ ମୂଲ୍ୟଯୁକ୍ତ ଶୁଳ୍କ ଯାହା ଅବତରଣ ମୂଲ୍ୟର 40 ପ୍ରତିଶତ (315.71/ 7.8) x 40 ପ୍ରତିଶତ = 15 ଟଙ୍କା । ସମୁଦାୟ 50 ଟଙ୍କା ।

⁶¹ ଏଲ୍‌ପିଏଲ୍ ପ୍ରତି 126 ଟଙ୍କା ହିସାବରେ 1,26,991 ଏଲ୍‌ପିଏଲ୍ ପାଇଁ ଇଡି 1.6 କୋଟି ଟଙ୍କା ଓ ଜୋରିମାନା 16 ଲକ୍ଷ ଟଙ୍କା ଯାହା ଇଡିର 10 ପ୍ରତିଶତ

ଏହା ମଧ୍ୟ ଲକ୍ଷ୍ୟ କରାଯାଇଥିଲା ଯେ 2018-19 ବର୍ଷରେ ପାଞ୍ଚଟି ଡିଭିଜନରେ 24 ଜଣ ଲାଇସେନ୍ସଧାରୀ ସେମାନଙ୍କ ଦୋକାନ ପାଇଁ ମାର୍ଚ୍ଚ 2019 ସୁଦ୍ଧା ନିର୍ଦ୍ଧାରିତ ହୋଇଥିବା 2,46,804 ଏଲ୍ପିଏଲ୍ ଆଇଏମ୍‌ଏଫ୍‌ଏଲ୍ ଏବଂ 11,69,479 ବିଏଲ୍ ବିଅର ରୁଳନାରେ 1,58,874.47 ଏଲ୍ପିଏଲ୍ ଆଇଏମ୍‌ଏଫ୍‌ଏଲ୍ ଏବଂ 8,13,449.30 ବିଏଲ୍ ବିଅର ଉଠାଣ ସହିତ 87,929.53 ଏଲ୍ପିଏଲ୍ ଆଇଏମ୍‌ଏଫ୍‌ଏଲ୍ ଏବଂ 3,56,029.70 ବିଏଲ୍ ବିଅରର ସଙ୍କ୍ଷ ଉଠାଣ କରିଥିଲେ । ଯେଉଁଥିପାଇଁ ଲାଇସେନ୍ସଧାରୀମାନଙ୍କୁ ଏମ୍‌ଜିକ୍ୟୁ ସଙ୍କ୍ଷ ଉଠାଣ ଉପରେ 5.67 କୋଟି ଟଙ୍କାର ଅବକାରୀ ଶୁଳ୍କ ସହିତ ଜୋରିମାନା ଦେବାକୁ ପଡ଼ିବ ଯାହା ସାରଣୀ 3.3 ରେ ଦିଆଯାଇଛି ।

ସାରଣୀ 3.3: ଆଇଏମ୍‌ଏଫ୍‌ଏଲ୍ ଏବଂ ବିଅର ସଙ୍କ୍ଷ ଉଠାଣ ଉପରେ ଅବକାରୀ ଶୁଳ୍କ ଏବଂ ଜୋରିମାନାର ଅନାଦାୟ

ଡିଭିଜନ ନାମ	ଦୋକାନ ସଂଖ୍ୟା	ମାର୍ଚ୍ଚ 2019 ପର୍ଯ୍ୟନ୍ତ ସ୍ଥିରୀକୃତ ଏମ୍‌ଜିକ୍ୟୁ		ମାର୍ଚ୍ଚ 2019 ପର୍ଯ୍ୟନ୍ତ ମୋଟ ଉଠାଣ ପରିମାଣ		ଉଠାଣର କମ୍ପି		ସମୁଦାୟ ଅବକାରୀ ଶୁଳ୍କ କଡ଼ିତ (ଟଙ୍କାରେ)		ମୋଟ (ଟଙ୍କାରେ)	ଜୋରିମାନା (ଟଙ୍କାରେ)	ଆଦାୟ ହେବାକୁ ଥିବା ମୋଟ ରାଜସ୍ୱ (ଟଙ୍କାରେ)
		ଆଇଏମ୍‌ଏଫ୍‌ଏଲ୍ (ଏଲ୍ପିଏଲ୍)	ବିଅର (ବିଏଲ୍)	ଆଇଏମ୍‌ଏଫ୍‌ଏଲ୍ (ଏଲ୍ପିଏଲ୍)	ବିଅର (ବିଏଲ୍)	ଆଇଏମ୍‌ଏଫ୍‌ଏଲ୍ (ଏଲ୍ପିଏଲ୍)	ବିଅର (ବିଏଲ୍)	ଆଇଏମ୍‌ଏଫ୍‌ଏଲ୍	ବିଅର			
ମୟୂରଭଞ୍ଜ	13	63000	612000	47712.14	463412.20	15287.86	148587.80	5870537	7429390	13299927	1329993	14629920
କଟକ	3	136500	256936	100434.10	111520.40	36065.90	145415.60	13849297	7270752	21120049	2112005	23232054
ଫୁଲବାଣୀ	1	42000	60000	6417.77	9844.80	35582.23	50155.20	13663578	2507760	16171338	1617134	17788472
ଖୋର୍ଦ୍ଧା	4	5304	543	4310.46	273.00	993.54	270.00	381520	13500	395020	39502	434522
ବ୍ରହ୍ମପୁର	3	0	240000	0	228398.90	0	11601.10	0	580058	580058	58006	638064
ମୋଟ	24	246804	1169479	158874.47	813449.30	87929.53	356029.70	33764932	17801460	51566392	5156640	56723032
ସାରଣୀ 1 ଏବଂ 2 ଅନୁଯାୟୀ ସିଏଲ୍, ଆଇଏମ୍‌ଏଫ୍‌ଏଲ୍ ଏବଂ ବିଅର ପାଇଁ ମୋଟ ଅବକାରୀ ଶୁଳ୍କ ରେସ୍												74324054

ଯେହେତୁ ସିଏଲ୍, ଆଇଏମ୍‌ଏଫ୍‌ଏଲ୍ ଏବଂ ବିଅର ଏମ୍‌ଜିକ୍ୟୁର ସଙ୍କ୍ଷ ଉଠାଣ ଉପରେ ଲାଇସେନ୍ସଧାରୀମାନଙ୍କ ଉପରେ ଡିଭିଜନାଳ ଦାବି ଉତ୍ତାପନ କରିବାରେ ବିଫଳ ହୋଇଥିଲେ 7.43 କୋଟି ଟଙ୍କାର ଇଡି ଏବଂ ଜୋରିମାନା ଅଗଷ୍ଟ 2020 ସୁଦ୍ଧା ଅନାଦାୟ ରହିଥିଲା ।

ଏ ବିଷୟରେ ଓଡ଼ିଶା ସରକାରଙ୍କୁ ମଇ 2021ରେ ଅବଗତ କରାଯାଇଥିଲା । ଉତ୍ତର ପ୍ରତ୍ୟକ୍ଷିତ (ସେପ୍ଟେମ୍ବର 2021) ରହିଛି ।

ମାମଲା II: ଅତିର୍ଣ୍ଣ ଦେଖିଲେ ଯେ ଡିଭିଜନ, ସୁନ୍ଦରଗଡ଼ ଏକ ଆଇଏମ୍‌ଏଫ୍‌ଏଲ୍ ଠିପିବନ୍ଦ ମଦଦୋକାନକୁ ଲଟେରୀ ମାଧ୍ୟମରେ ଲାଇସେନ୍ସ ପ୍ରଦାନ କରିଥିଲେ । ଦୋକାନଟିର 31 ମାର୍ଚ୍ଚ 2019 ପର୍ଯ୍ୟନ୍ତ କାର୍ଯ୍ୟକାରୀତା ପାଇଁ ଡିଭିଜନ ଲାଇସେନ୍ସ ପ୍ରଦାନ (15 ମଇ 2018) କରିଥିଲେ ଏବଂ ମାସକୁ 5,250 ଏଲ୍ପିଏଲ୍ ଆଇଏମ୍‌ଏଫ୍‌ଏଲ୍ ଏବଂ 7,500 ବିଏଲ୍ ବିଅର ଉଠାଣ ପାଇଁ ଏମ୍‌ଜିକ୍ୟୁ ସ୍ଥିର କରିଥିଲେ । କିନ୍ତୁ, ଲାଇସେନ୍ସଧାରୀ ଜନସାଧାରଣଙ୍କ ଆପତ୍ତି ଯୋଗୁଁ ଲାଇସେନ୍ସ ପ୍ରଦାନର ଦିନ ଠାରୁ 5 ସେପ୍ଟେମ୍ବର 2018 (ପ୍ରାୟ ଚାରିମାସ) ପର୍ଯ୍ୟନ୍ତ ତାଙ୍କ ଦୋକାନ ଖୋଲି ପାରିନଥିଲେ । ଏହା ବ୍ୟତୀତ ଲାଇସେନ୍ସଧାରୀ ମଧ୍ୟ ଲାଇସେନ୍ସର ସମାପ୍ତି ପର୍ଯ୍ୟନ୍ତ ଆଇଏମ୍‌ଏଫ୍‌ଏଲ୍ (36,265.159 ଏଲ୍ପିଏଲ୍) ଏବଂ ବିଅର (59,111.904 ବିଏଲ୍) ଏମ୍‌ଜିକ୍ୟୁର ଉଠାଣ କରିପାରିନଥିଲେ ଯେଉଁଥିପାଇଁ ଲାଇସେନ୍ସଧାରୀଙ୍କୁ ଏମ୍‌ଜିକ୍ୟୁର ସଙ୍କ୍ଷ ଉଠାଣ ବାବଦରେ ଅବକାରୀ ଶୁଳ୍କ ଏବଂ ଜୋରିମାନା ଦେବାକୁ ଥିଲା ।

ଅବକାରୀ ଅଧିକ୍ଷକ (ଏସ୍‌ଇ) ସୁନ୍ଦରଗଡ଼ ମାର୍ଚ୍ଚ 2019 ରେ ଲାଇସେନ୍ସର ବଧ୍ୟତା ସମୟ ଯାହାକି 31 ମାର୍ଚ୍ଚ 2019 ମଧ୍ୟରେ ଉଠାଣ ହୋଇନଥିବା ଏମ୍‌ଜିକ୍ୟୁର ଉଠାଣ ପାଇଁ ଲାଇସେନ୍ସଧାରୀଙ୍କ ବିରୁଦ୍ଧରେ ଚାର୍ଜସିଟ ଦାଖଲ କରିଥିଲେ । ଲାଇସେନ୍ସଧାରୀ ଉଚ୍ଚ ନ୍ୟାୟାଳୟଙ୍କ ସମ୍ମୁଖରେ ଚାର୍ଜସିଟକୁ ଚ୍ୟାଲେଞ୍ଜ କରି ଏକ ରିଟ ପିଟିସନ ଦାଖଲ କରିଥିଲେ । ଏହି ମାମଲାର ଫଇସଲା (ମାର୍ଚ୍ଚ 2019) ବେଳେ ମାନ୍ୟବର ଉଚ୍ଚ ନ୍ୟାୟାଳୟ ଲାଇସେନ୍ସଧାରୀଙ୍କୁ 10 ଦିନ ମଧ୍ୟରେ ଅବକାରୀ କମିଶନରଙ୍କ (ଇସି) ସମ୍ମୁଖରେ ପ୍ରତିବେଦନ କରିବାକୁ ସାଧାରଣତା ପ୍ରଦାନ କରିଥିଲେ ଯାହାକି 30 ଅପ୍ରେଲ 2019 ସୁଦ୍ଧା କାର୍ଯ୍ୟକାରୀ ହେବାର ଥିଲା । ଏହାପରେ, ଲାଇସେନ୍ସଧାରୀ 2018-19 ବର୍ଷ ଏମ୍‌ଜିକ୍ୟୁର ସଙ୍କ୍ଷ ଉଠାଣ ଉପରେ 10 ଅପ୍ରେଲ 2019 ରେ ଅବକାରୀ ଶୁଳ୍କଛାଡ଼ ପାଇଁ ଅବକାରୀ କମିଶନରଙ୍କ ସମ୍ମୁଖରେ ପ୍ରତିବେଦନ ଦାଖଲ କରିଥିଲେ ।

ଏହାର ଜବାବରେ, ଇସି, ସରକାରଙ୍କୁ ଏମ୍‌ଜିକ୍ୟୁର ସଙ୍କ ଉଠାଣ ଉପରେ ଶୁଳ୍କ ଛାଡ଼ର ନିଷ୍ପତ୍ତି ନେବାପାଇଁ ଏମ୍‌ଜିକ୍ୟୁ ସହିତ ଇଡି ପରିମାଣର କେବଳ 2018-19 ରେ ବନ୍ଦ ସମୟ ପାଇଁ (15 ମଇ 2018 ରୁ 5 ସେପ୍ଟେମ୍ବର 2018) ହିସାବ କରିବାକୁ ଏସି, ସୁନ୍ଦରଗଡ଼କୁ ନିର୍ଦ୍ଦେଶ (7 ଅଗଷ୍ଟ 2019) ଦେଇଥିଲେ । ଇସି ମଧ୍ୟ 6 ସେପ୍ଟେମ୍ବର 2018 ରୁ ମାର୍ଚ୍ଚ 2019 ମଧ୍ୟରେ ହୋଇଥିବା ଏମ୍‌ଜିକ୍ୟୁର ସଙ୍କ ଉଠାଣ ପୃଥକ ଭାବେ ହିସାବ କରିବାକୁ ନିର୍ଦ୍ଦେଶ ଦେଇଥିଲେ । ତଦନୁସାରେ, ବନ୍ଦ ରହିଥିବା ସମୟ ପାଇଁ 19,504.033 ଏଲ୍‌ପିଏଲ୍ ଆଇଏମ୍‌ଏଫ୍‌ଏଲ୍ ଏବଂ 27,862 ବିଏଲ୍ ବିଅର ଏମ୍‌ଜିକ୍ୟୁର ଅଭାବ ଜନିତ 97.71 ଲକ୍ଷ ଟଙ୍କାର ଇଡି ହିସାବ କରିଥିଲେ ଏବଂ 13 ଡିସେମ୍ବର 2019 ରେ ଆବଶ୍ୟକୀୟ କାର୍ଯ୍ୟାନୁଷ୍ଠାନ ପାଇଁ ଇସିକୁ ଜଣାଇଥିଲେ । ଏହା ବ୍ୟତୀତ ଏସ୍‌ଇ ମଧ୍ୟ ହିସାବ କରିଥିଲେ ଯେ ଲାଇସେନ୍ସଧାରୀ 2018-19 ବର୍ଷର ବାକିଥିବା ସମୟ ମଧ୍ୟରେ 16,761.126 ଏଲ୍‌ପିଏଲ୍ ଆଇଏମ୍‌ଏଫ୍‌ଏଲ୍ ଏବଂ 31,249 ବିଏଲ୍ ବିଅରର ଅଭାବି ଉଠାଣ ସହିତ ସ୍ଥିର ହୋଇଥିବା ଏମ୍‌ଜିକ୍ୟୁ 35,875 ଏଲ୍‌ପିଏଲ୍ ଆଇଏମ୍‌ଏଫ୍‌ଏଲ୍ ଏବଂ 51,250 ବିଏଲ୍ ବିଅର ତୁଳନାରେ 19,113.874 ଏଲ୍‌ପିଏଲ୍ ଆଇଏମ୍‌ଏଫ୍‌ଏଲ୍ ଏବଂ 20,001 ବିଏଲ୍ ବିଅର ଉଠାଇଥିଲେ । ଆଇଏମ୍‌ଏଫ୍‌ଏଲ୍ ଏବଂ ବିଅରର ଅଭାବି ଏମ୍‌ଜିକ୍ୟୁ ଉପରେ ହିସାବ ହୋଇଥିବା 87.99 ଲକ୍ଷ ଟଙ୍କାର ଅବକାରୀ ଶୁଳ୍କ ଏବଂ ଜୋରିମାନା ପରିଶିଷ୍ଟ-II ରେ ଦର୍ଶାଯାଇଛି ।

ଅତିର୍ ଲକ୍ଷ୍ୟ କଲେ ଯେ ଇସି, ସରକାରଙ୍କୁ ବନ୍ଦ ରହିଥିବା ସମୟ ପାଇଁ ଏମ୍‌ଜିକ୍ୟୁର ସଙ୍କ ଉଠାଣ ବାବଦରେ ଇଡି ଏବଂ 97.71 ଲକ୍ଷ ଟଙ୍କାର ଶୁଳ୍କ ଛାଡ଼ ଉପରେ ନିଷ୍ପତ୍ତି ନେବାକୁ ଜଣାଇବାରେ ବିଫଳ ହୋଇଥିଲେ । ପୁନଶ୍ଚ, ଏସ୍‌ଇ, ସୁନ୍ଦରଗଡ଼ ପରବର୍ତ୍ତୀ ଅବଧି ପାଇଁ 87.99 ଲକ୍ଷ ଟଙ୍କାର ଦାବି ଉଠାଇନଥିଲେ କିମ୍ବା ବକେୟା ଦେୟ ସଂଗ୍ରହ କରିବାକୁ ଇସିଙ୍କ ଦ୍ୱାରା ଏସ୍‌ଇକୁ ନିର୍ଦ୍ଦେଶ ଦିଆଯାଇନଥିଲା ଯେଉଁଥିପାଇଁ ଅବକାରୀ ରାଜସ୍ୱ ଯଥେଷ୍ଟ ସମୟ ପର୍ଯ୍ୟନ୍ତ ଅନାଦାୟ ରହିଥିଲା । ଏପରି ଅଭାବନାୟ ଆଭିମୁଖ୍ୟ ହେତୁ 30 ଅପ୍ରେଲ 2019 ସୁଦ୍ଧା ମାମଲାର ସମାଧାନ କରିବାକୁ ମାନ୍ୟବର ଉଚ୍ଚ ନ୍ୟାୟାଳୟଙ୍କ ନିଷ୍ପତ୍ତି ପାଳନ କରାଯାଇପାରି ନଥିଲା ।

ଉତ୍ତରରେ ଡିଇଓ, ସୁନ୍ଦରଗଡ଼ ଦର୍ଶାଇଲେ ଯେ ଏମ୍‌ଜିକ୍ୟୁର ଅଭାବି ଉଠାଣ ବିଷୟରେ ଆବଶ୍ୟକୀୟ ସୂଚନା ଇସିଙ୍କ ପାଖକୁ ତାଙ୍କର ଆବଶ୍ୟକୀୟ ପଦକ୍ଷେପ ପାଇଁ ପଠାଯାଇଛି । ଏହି ବିଷୟରେ ଓଡ଼ିଶା ସରକାରଙ୍କୁ ଜୁନ୍ 2021 ରେ ଜଣାଇ ଦିଆଯାଇଥିଲା । ସେମାନଙ୍କ ଉତ୍ତରକୁ ଅପେକ୍ଷା କରାଯାଇଛି (ସେପ୍ଟେମ୍ବର 2021) ।

3.5.2 ଅତିରିକ୍ତ ସମୟ ଚାଲୁ ରହିବା ବାବଦରେ ଖର୍ଚ୍ଚର ଅନାଦାୟ

ଅନୁକୃତ ଅତିରିକ୍ତ ସମୟ ଚାଲୁରହିବା ବାବଦରେ ଡିଇଓ, ଗଞ୍ଜାମ ଦାବି ଉଠାଇବାରେ ବିଫଳତା ଯୋଗୁଁ ଏକ ଖୁଲାପକାରୀ ପାତନଶାଳାରୁ ଅବକାରୀ ଶୁଳ୍କ ବାବଦରେ 51.09 ଲକ୍ଷ ଟଙ୍କାର ସରକାରୀ ରାଜସ୍ୱ ଅନାଦାୟ ।

ଓଡ଼ିଶା ଅବକାରୀ ନିୟମାବଳୀ, 2017 ର ନିୟମ 79(2), (3) ଏବଂ (5) ଅନୁଯାୟୀ, କୌଣସି ପାତନଶାଳା ବା ଅନ୍ୟାନ୍ୟ ଉତ୍ପାଦନ ଯୁନିଟର ଲାଇସେନ୍ସଧାରୀ ଏହାର କାର୍ଯ୍ୟ ପରିଚାଳନା ଏପରି କରିବେ ଯାହାଦ୍ୱାରା କୌଣସି ଅବକାରୀ ଅଧିକାରୀ କିମ୍ବା ତାଙ୍କର କୌଣସି କର୍ମଚାରୀ ପ୍ରତିଦିନ ପ୍ରତି କାର୍ଯ୍ୟପାଳିର ନିର୍ଦ୍ଧାରିତ ସମୟ ଆଠଘଣ୍ଟାରୁ ଅଧିକ ସମୟ ତପୁଟିରେ ରହିବେ ନାହିଁ । ଯଦି ଲାଇସେନ୍ସ ପ୍ରାପ୍ତ ବ୍ୟକ୍ତିଙ୍କ ପାଇଁ ଆଠ ଘଣ୍ଟାର ଦ୍ୱିତୀୟ ପାଳି ଚଳାଇବା ଆବଶ୍ୟକ ହୁଏ ତେବେ ସେ କେବଳ କମିଶନରଙ୍କ ଅନୁମତି କ୍ରମେ ତାହା କରିପାରିବେ । ସେମାନଙ୍କର ପାତନଶାଳା, ମଦଭାଟି ଓ ବୋତଲ ପ୍ରସ୍ତୁତ ଯୁନିଟକୁ ନିର୍ଦ୍ଧାରିତ ସମୟପରେ ଅତିରିକ୍ତ ସମୟ ଚାଲୁରଖିବା ପାଇଁ ଘଣ୍ଟାପ୍ରତି 3,000 ଟଙ୍କା ରାଜ୍ୟ ସରକାରଙ୍କୁ ପଇଠ କରିବେ, ଏହାସହିତ ନିର୍ଦ୍ଦିଷ୍ଟ ବ୍ୟବସ୍ଥା ଅନୁଯାୟୀ ଅବକାରୀ କର୍ମଚାରୀଙ୍କୁ ଅଧିକାଳିତ ଫି ପ୍ରଦାନ କରିବେ ।

ଅତିବ, 31ଟି ଜିଲ୍ଲା ଅବକାରୀ କାର୍ଯ୍ୟାଳୟ ମଧ୍ୟରୁ 16 ଟି କାର୍ଯ୍ୟାଳୟରେ ଥିବା ସଂପର୍କିତ ନଥିବାରୁ ଯାଞ୍ଚକରି ଦେଖିଲେ ଯେ, ଅପ୍ରେଲ 2018 ରୁ ମାର୍ଚ୍ଚ 2019 ମଧ୍ୟରେ ଡିଇଓ, ଗଞ୍ଜାମ ଅଧିକାରୀଙ୍କୁ ଗୋଟିଏ⁶² ପାତନଶାଳା କମିଶନରଙ୍କ ପୂର୍ବ ଅନୁମତି ବିନା ନିର୍ଦ୍ଧାରିତ ସମୟ ପରେ 1,703 ଅତିରିକ୍ତ ସମୟ ଚାଲୁରଖିଥିଲେ । ତେଣୁ ପାତନଶାଳାଟି ଉପରୋକ୍ତ ଅତିରିକ୍ତ ସମୟ ଚାଲୁ ରଖିବା ଖର୍ଚ୍ଚ ବାବଦରେ ଘଣ୍ଟାପ୍ରତି 3,000 ଟଙ୍କା ହାରରେ 51.09 ଲକ୍ଷ ଟଙ୍କା ଦେୟ ଦେବାକୁ ଦାୟୀ ଥିଲା । ଯେହେତୁ ଡିଇଓ ପାତନଶାଳା ବିରୋଧରେ ଉପରୋକ୍ତ ଅବକାରୀ ରାଜସ୍ୱ ହାସଲ ପାଇଁ କୌଣସି ଦାବି ଉଠାଇନଥିଲେ ପାତନଶାଳାଟି ଅତିବ୍ ତାରିଖ (ସେପ୍ଟେମ୍ବର 2019) ପର୍ଯ୍ୟନ୍ତ ସରକାରୀ ଜମା (ଆକାଉଣ୍ଟ)ରେ ଏହି ଦେୟ ଜମା କରିନଥିଲେ । ତେଣୁ, ଅତିରିକ୍ତ ସମୟ ଚାଲୁରହିବା ବାବଦରେ 51.09 ଲକ୍ଷ ଟଙ୍କା ଦେୟ ଅନାଦାୟ ରହିଥିଲା ।

ଏହାର ଉତ୍ତରରେ, ଡିଇଓ, ଗଞ୍ଜାମ ଦର୍ଶାଇଲେ ଯେ ଅତିରିକ୍ତ ସମୟ ଚାଲୁରହିବା ବାବଦରେ ଦେୟ ଜମା କରିବା ପାଇଁ ପାତନଶାଳା ଉପରେ ଦାବି ଉଠାଯିବ । ରାଜ୍ୟ ସରକାରଙ୍କୁ ଏହି ବିଷୟରେ ମଇ 2021 ରେ ଅବଗତ ଯାଇଥିଲା । ସେମାନଙ୍କ ଉତ୍ତରକୁ ଅପେକ୍ଷା କରାଯାଇଛି (ସେପ୍ଟେମ୍ବର 2021) ।

3.5.3 ଜମି ମାଲିକମାନଙ୍କ ସହିତ ପଞ୍ଜୀକୃତ ନକରି ରୁକ୍ଷିନାମା ଦାଖଲ କରିବା ଉପରେ ଫି ର ଅନାରୋପଣ

ଅପଞ୍ଜୀକୃତ ଜମି ରୁକ୍ଷିନାମା ଦାଖଲ ବାବଦରେ ଅଧିକମାନେ 45.50 ଲକ୍ଷ ଟଙ୍କା ଫି ର ଦାବି ଉପସ୍ଥାପନ କରିନଥିଲେ ।

ଓଡ଼ିଶା ଅବକାରୀ ନିୟମାବଳୀ 2017 ର ନିୟମ 51 ଅନୁଯାୟୀ ବିଦେଶୀ ମତ/ ଆଇଏମ୍ଏସ୍ଏସ୍ଏଲ୍/ ବିଅର (ଖୋଲା) ଦୋକାନଗୁଡ଼ିକ ପାଇଁ ଆବେଦନ ଫର୍ମ XI B ରେ କେବଳ ହୋଟେଲ କିମ୍ବା ରେଷ୍ଟୁରାଣ୍ଟ ଥିବା ବ୍ୟକ୍ତିଙ୍କ ଦ୍ୱାରା ଦାଖଲ କରାଯିବ । ଆବେଦନ ପତ୍ର ସହିତ ସହଗାମୀ ହେଉଥିବା ଦସ୍ତାବିଜ ଗୁଡ଼ିକ ହେଲା - (କ) ଜମି ଓ କୋଠାର ମାଲିକାନା ସମ୍ବନ୍ଧୀୟ ପ୍ରମାଣ ପତ୍ର (ଖ) ଯଦି ଦୋକାନଟି ଏକ ଭଡ଼ା ଘରେ କାର୍ଯ୍ୟ କରିବାକୁ ପ୍ରସ୍ତାବ ଦିଆଯାଇଛି ତେବେ ପଞ୍ଜୀକୃତ ରୁକ୍ଷିନାମା ସହିତ ଜମି ଓ କୋଠାର ସବିଶେଷ ବିବରଣୀ କିମ୍ବା ଜମି ବା ଘରକୁ ଭଡ଼ାରେ ଦେବା ପାଇଁ ଘର ମାଲିକଙ୍କ ସହିତ ଏକ ପଞ୍ଜୀକୃତ ରୁକ୍ଷିନାମା (ଗ) ଯେଉଁଠି କୌଣସି ରୁକ୍ଷିନାମା ନାହିଁ, ରାଜ୍ୟ ସରକାରଙ୍କ ଦ୍ୱାରା ଲାଇସେନ୍ସ ପ୍ରାପ୍ତ ହୋଇଥିଲେ ପଞ୍ଜୀକୃତ ରୁକ୍ଷିନାମା କାର୍ଯ୍ୟକାରୀ କରିବାକୁ ଜମି କିମ୍ବା ଘର ମାଲିକଙ୍କ ଲିଖିତ ଇଚ୍ଛା । ବାର୍ଷିକ ଅବକାରୀ ପଲିସି (ଏଇପି), 2017-18 ର ଧାରା 4.2.15 ଅନୁଯାୟୀ, ବାଧ୍ୟତାମୂଳକ ପରିସ୍ଥିତିରେ ଦୋକାନ ବନ୍ଦ ନ ହେବା ପାଇଁ ଜମି ମାଲିକଙ୍କ ସହିତ ଅପଞ୍ଜୀକୃତ ରୁକ୍ଷିନାମା ଦାଖଲ ପାଇଁ ଲାଇସେନ୍ସଧାରୀଙ୍କୁ ଏକ ବିକଳ୍ପ ଦିଆଯାଇଛି । ଏହି ବିକଳ୍ପ ବ୍ୟବହାର କରିବାପାଇଁ ଲାଇସେନ୍ସଧାରୀଙ୍କୁ 25,000 ଟଙ୍କା ଦେବାକୁ ପଡ଼ିବ ।

ଅତିବ, 31ଟି ଜିଲ୍ଲା ଅବକାରୀ କାର୍ଯ୍ୟାଳୟ ମଧ୍ୟରୁ 28 ଟିରେ 2017-18 ବର୍ଷ ପାଇଁ ଜମି ରୁକ୍ଷିନାମା, ଦଲିଲ ପତ୍ର ଓ ଲାଇସେନ୍ସ ସମ୍ବନ୍ଧୀୟ ନଥିବାରୁ ଯାଞ୍ଚ କରିଥିଲେ । ଦେଖାଗଲା ଯେ 18ଟି ଡିଇଓରେ⁶³ 300 ଜଣ ଲାଇସେନ୍ସଧାରୀ 2017-18 ବର୍ଷରେ ଅବକାରୀ ଦୋକାନଗୁଡ଼ିକର ଲାଇସେନ୍ସ ପ୍ରଦାନ/ ନବୀକରଣ ପାଇଁ ଆବେଦନ କରୁଥିବା ବେଳେ ଜମି ମାଲିକଙ୍କ ସହିତ ଅପଞ୍ଜୀକୃତ ଜମି ରୁକ୍ଷିନାମା ଦାଖଲ କରିଥିଲେ । ତତ୍ତ୍ୱେବ ଧାରା ଅନୁଯାୟୀ, ପଞ୍ଜୀକରଣ ବିନା ରୁକ୍ଷିନାମା ଦାଖଲ କରିବାର ବିକଳ୍ପ ବ୍ୟବହାର ପାଇଁ ଲାଇସେନ୍ସଧାରୀ 75 ଲକ୍ଷ ଟଙ୍କା (300 x 25,000 ଟଙ୍କା) ଆବଶ୍ୟକ ଦେୟ ପଇଠ କରିନଥିଲେ । 2017-18 ବର୍ଷ ପାଇଁ ଲାଇସେନ୍ସ ପ୍ରଦାନ/ ନବୀକରଣ ସମୟରେ ଅପଞ୍ଜୀକୃତ ରୁକ୍ଷିନାମା ଦାଖଲ ବାବଦରେ ରାଶି ଆଦାୟ କରିବାକୁ ଅବକାରୀ ଅଧିକମାନେ ମଧ୍ୟ ଅତ୍ୟାଗ୍ରହ କରି ନଥିଲେ । ଅତିବ୍ ପର୍ଯ୍ୟବେକ୍ଷଣ (ଜୁଲାଇ 2018 ଠାରୁ ମାର୍ଚ୍ଚ 2019) ପ୍ରଦାନ ପରେ ଆଠଜଣ⁶⁴ ଅବକାରୀ ଅଧ୍ୟାକ୍ଷକ 118 ଜଣ ଲାଇସେନ୍ସଧାରୀଙ୍କ ଠାରୁ 29.50 ଲକ୍ଷ ଟଙ୍କା ଆଦାୟ

⁶² ଆକ୍ଷା ସମବାୟ ଚିନିକଳ ଲିଃ
⁶³ ଏସ୍ଇ ବାଲେଶ୍ୱର, ବରଗଡ଼, ବ୍ରହ୍ମପୁର, ବଲାଙ୍ଗୀର, କଟକ, ଗଜପତି, ଗଞ୍ଜାମ, ଜଗତସିଂହପୁର, କେନ୍ଦ୍ରାପଡ଼ା, କେନ୍ଦୁଝର, ଖୋର୍ଦ୍ଧା, କୋରାପୁଟ, ନବରଙ୍ଗପୁର, ନୂଆପଡ଼ା, ପୁରୀ, ରାୟଗଡ଼ା ଓ ସୁନ୍ଦରଗଡ଼
⁶⁴ ଏସ୍ଇ ବାଲେଶ୍ୱର, ବରଗଡ଼, ବଲାଙ୍ଗୀର, ଜଗତସିଂହପୁର, ମୟୂରଭଞ୍ଜ, ନବରଙ୍ଗପୁର, ରାୟଗଡ଼ା ଓ ସୁନ୍ଦରଗଡ଼

କରିଥିଲେ । ତଥାପି, 10 ଜଣ ଡିଇଓ ଅପଞ୍ଜୀକୃତ ଚୁକ୍ତିନାମା ଦାଖଲ କରିଥିବା 182 ଜଣ ଲାଇସେନ୍ସଧାରୀଙ୍କ ଠାରୁ 45.50 ଲକ୍ଷ ଟଙ୍କାର ରାଶି ଆଦାୟ କରିବା ପାଇଁ ଉପଯୁକ୍ତ ପଦକ୍ଷେପ ନେଇ ନ ଥିଲେ ଯାହାକି ପରିଶିଷ୍ଟ-III ରେ ବିସ୍ତୃତ ଭାବେ ବର୍ଣ୍ଣନା କରାଯାଇଛି ।

ପୁନଶ୍ଚ ନୂତନ/ ନବୀକରଣ ଲାଇସେନ୍ସ ପାଇଁ ଆବେଦନ କରିବା ସମୟରେ ଜମି ଚୁକ୍ତିନାମା ଦାଖଲ ନ କରିବା ବାବଦରେ ଜୋରିମାନା ଆରୋପଣ ବିଷୟରେ ଏଇପି ନୀରବ ରହିଥିଲା । ଯଦିଓ, 440 ଜଣ ଲାଇସେନ୍ସଧାରୀ ଅବକାରୀ ଦୋକାନଗୁଡ଼ିକର ନବୀକରଣ ସମୟରେ ଜମି ଚୁକ୍ତିନାମା ଦାଖଲ କରିନଥିଲେ, ସଂପୂର୍ଣ୍ଣ ଅବକାରୀ ଅଧୀକ୍ଷକମାନେ ଅନିୟମିତ ଭାବରେ ଲାଇସେନ୍ସଗୁଡ଼ିକୁ ନବୀକରଣ କରିଥିଲେ । ଏହା ମଧ୍ୟ ଲକ୍ଷ୍ୟ କରାଯାଇଥିଲା ଯେ, ଚୁକ୍ତିନାମା ଦାଖଲ ନକରିବା ପରିପ୍ରେକ୍ଷାରେ 53 ଜଣ ଲାଇସେନ୍ସଧାରୀ 13.25 ଲକ୍ଷ ଟଙ୍କା ଜମା କରିଥିଲେ । ନୀତିର ସେକ୍ସଟାଲ ପ୍ରୟୋଗ ଲାଇସେନ୍ସ ନବୀକରଣରେ ଦୁର୍ନୀତିର କାରଣ ହୋଇପାରେ । କୌଣସି ନୀତିର ଅନୁପସ୍ଥିତିରେ, 53 ଜଣ ଲାଇସେନ୍ସଧାରୀଙ୍କ ଠାରୁ ପ୍ରାୟ ରାଶି ଏବଂ ବଳକା 387 ଜଣ ଲାଇସେନ୍ସଧାରୀଙ୍କ ଠାରୁ କୌଣସି ଅସଂଗୃହିତ ରାଶି ଅଧିପ୍ରମାଣିତ ହୋଇପାରିବ ନାହିଁ । ତେଣୁ, ନୂତନ/ ନବୀକରଣ ଲାଇସେନ୍ସଗୁଡ଼ିକ ଜାରି କରିବା ସମୟରେ ଜମି ଚୁକ୍ତିନାମା ଦାଖଲ କରିବାରେ ବିଫଳ ହୋଇଥିବା ଲାଇସେନ୍ସଧାରୀଙ୍କ ଉପରେ ଆଦାୟ କରାଯିବାକୁ ଥିବା ଫି ଏବଂ ଜୋରିମାନାକୁ ଦର୍ଶାଇ ଏଇପିରେ ଏକ ଧାରା ଅନ୍ତର୍ଭୁକ୍ତ କରାଯିବା ଉଚିତ୍ ।

ସରକାରଙ୍କୁ ଏ ବିଷୟରେ ଅବଗତ (ଜୁନ୍ 2021) କରାଯାଇଥିଲା । ସେମାନଙ୍କ ଉତ୍ତରକୁ ଅପେକ୍ଷା କରାଯାଇଛି (ସେପ୍ଟେମ୍ବର 2021) ।

3.5.4 ପ୍ରତିଷ୍ଠାନ ଖର୍ଚ୍ଚ ବାବଦରେ ଫି ଅନାଦାୟ

ଦୁଇଟି ପାତନଶାଳାରୁ 2018-19 ବର୍ଷ ପାଇଁ ପ୍ରତିଷ୍ଠାନ ଖର୍ଚ୍ଚ ବାବଦରେ ଦାବି ଉତ୍ତାପନ କରିବାରେ ଦୁଇଜଣ ଅବକାରୀ ଅଧିକକଙ୍କ ବିଫଳତା ଫଳରେ 13.06 ଲକ୍ଷ ଟଙ୍କାର ଅନାଦାୟ ।

ଓଡ଼ିଶା ଅବକାରୀ ନିୟମାବଳୀ, 2017 ର ନିୟମ 93 ଅନୁଯାୟୀ ଅବକାରୀ କମିଶନର (ଇସି) ଭଲ୍ଲିଖୁଡ଼ ପଣ୍ୟାଗାର କିମ୍ବା ଗୋଦାମ ପରିଚାଳନାରେ ସଠିକ୍ ପର୍ଯ୍ୟବେକ୍ଷଣ ପାଇଁ ଅବକାରୀ ଅଧିକାରୀ ଏବଂ କର୍ମଚାରୀଙ୍କୁ ନିଯୁକ୍ତି ଓ ନିର୍ଣ୍ଣୟ କରିବେ । ଲାଇସେନ୍ସଧାରୀ ଗୋଦାମଘରର ରକ୍ଷଣାବେକ୍ଷଣ ତଥା ରାଜ୍ୟ ସରକାରଙ୍କ ଦ୍ୱାରା ସମୟ ସମୟରେ ସ୍ଥିର କରାଯାଇଥିବା ନିର୍ଦ୍ଧାରିତ ହାରରେ କାର୍ଯ୍ୟ ପରିଚାଳନା ପାଇଁ ସରକାରଙ୍କୁ ଫି ପ୍ରଦାନ କରିବେ ଯାହା ପ୍ରତ୍ୟେକ କ୍ୟାଲେଣ୍ଡର ମାସର ଶେଷରେ ପ୍ରଦାନ କରାଯିବ ଏବଂ ଏହି ନିୟମର ଉଦ୍ଦେଶ୍ୟରେ ନିୟୋଜିତ ଅବକାରୀ କର୍ମଚାରୀଙ୍କ ଖର୍ଚ୍ଚର ପରିମାଣ ଠାରୁ ଅଧିକ ହେବ ନାହିଁ ।

ଅତିବ୍ 31ଟି ଜିଲ୍ଲା ଅବକାରୀ କାର୍ଯ୍ୟାଳୟ (ଡିଇଓ) ମଧ୍ୟରୁ 16ଟିରେ ନଥିପତ୍ର ଯାଞ୍ଚ କରି ଦେଖିଲେ ଯେ ଦୁଇଟି ଡିଇଓ⁶⁵ ଅଧିନରେ ଥିବା ଦୁଇଟି ପାତନଶାଳାର⁶⁶ କାର୍ଯ୍ୟ ତଦାରଖ ପାଇଁ ଅପ୍ରେଲ 2018 ରୁ ମାର୍ଚ୍ଚ 2019 ମଧ୍ୟରେ ଆଠ ଜଣ ଅବକାରୀ ଅଧିକାରୀ ଓ କର୍ମଚାରୀ ନିଯୁକ୍ତ ହୋଇଥିଲେ । ଉପରୋକ୍ତ ସମୟ ପାଇଁ ସେହି ପାତନଶାଳାରେ ନିଯୁକ୍ତ ହୋଇଥିବା ଆଠ ଜଣ ଅବକାରୀ ଅଧିକାରୀ ଓ କର୍ମଚାରୀଙ୍କୁ ଦରମା ଓ ଭତ୍ତା ବାବଦରେ 13.06 ଲକ୍ଷ ଟଙ୍କା ଆକଳନ କରାଯାଇଥିଲା ଯାହା ପରିଶିଷ୍ଟ-IV ରେ ବିସ୍ତୃତ କରାଯାଇଛି । ଉପରୋକ୍ତ ବ୍ୟବସ୍ଥା ଅନୁଯାୟୀ ଆଠ ଜଣ ଅବକାରୀ ଅଧିକାରୀ ଓ କର୍ମଚାରୀଙ୍କର ଦରମା ଓ ଭତ୍ତା ଯେଉଁଠି ସେମାନେ କାର୍ଯ୍ୟ ତଦାରଖ ପାଇଁ ନିୟୋଜିତ ଥିଲେ ସେହି ପାତନଶାଳା ଦ୍ୱାରା ଫେରସ୍ତ କରିବାର ଥିଲା । ଦରମା ଓ ଭତ୍ତାର ପରିଶୋଧ ବାବଦରେ ଦୁଇଟି ପାତନଶାଳା ବିରୁଦ୍ଧରେ ଅବକାରୀ ଅଧିକକମାନେ ଦାବି ଉତ୍ତାପନ କରିନଥିଲେ । ଫଳସ୍ୱରୂପ 13.06 ଲକ୍ଷ ଟଙ୍କା ଅନାଦାୟ ରହିଥିଲା ।

⁶⁵ ଡିଇଓ ବେଙ୍ଗାଳ ଏବଂ ଗଞ୍ଜାମ
⁶⁶ ଶକ୍ତି ବିନିକଳ ଲିଃ ଏବଂ ଆସା ସମବାୟ ବିନିକଳ ଲିଃ

ଏହାର ଉତ୍ତରରେ ଅବକାରୀ ଅଧିକ, ଦେଙ୍କାନାଳ ଏବଂ ଗଞ୍ଜାମ ଦର୍ଶାଇଲେ (ମଇ 2019 ଏବଂ ସେପ୍ଟେମ୍ବର 2019) ଯେ, ନଥିପତ୍ର ଗୁଡ଼ିକର ଯାଞ୍ଚ ପରେ ପ୍ରତିଷ୍ଠାନ ଖର୍ଚ୍ଚର ଆଦାୟ ପାଇଁ ଦାବି ଉତ୍ତୀର୍ଣ୍ଣ କରାଯିବ । ସଂପୃକ୍ତ ଅବକାରୀ ଅଧିକମାନଙ୍କ ଦ୍ଵାରା ଅବକାରୀ ଅଧିକାରୀ ଏବଂ କର୍ମଚାରୀ ନିୟୋଜିତ ହୋଇଥିବାରୁ ଅବକାରୀ ଅଧିକମାନଙ୍କ ଉତ୍ତର ଗ୍ରହଣୀୟ ନୁହେଁ । ଉପରୋକ୍ତ ଓଡ଼ିଶା ଅବକାରୀ ନିୟମାବଳୀ 2017 ର ନିର୍ଦ୍ଦିଷ୍ଟ ବ୍ୟବସ୍ଥା ଅନୁଯାୟୀ ଅବକାରୀ ଅଧିକମାନଙ୍କ ଦ୍ଵାରା ପ୍ରତିଷ୍ଠାନ ଖର୍ଚ୍ଚ ଆଦାୟ କରାଯିବାର ଥିଲା । ସରକାରଙ୍କୁ ମଧ୍ୟ ଏ ବିଷୟରେ ଅବଗତ (ମଇ 2021) କରାଯାଇଥିଲା । ଉତ୍ତର ପ୍ରତୀକ୍ଷିତ ରହିଛି (ସେପ୍ଟେମ୍ବର 2021) ।

ଅଧ୍ୟାୟ - IV

ସ୍ଵାମୀ ଶୁକ୍ଳ ଓ ନିବନ୍ଧନ ପଂ

ଅଧ୍ୟାୟ IV

ଷ୍ଟାମ୍ପ ଶୁଳ୍କ ଓ ନିବନ୍ଧନ ଫି

4.1 ଜର ପରିଚାଳନା

ଭାରତୀୟ ଷ୍ଟାମ୍ପ ଅଧିନିୟମ, 1899, ନିବନ୍ଧନ ଅଧିନିୟମ, 1908 ଏବଂ ତଦ୍‌ଯୁକ୍ତ ପ୍ରଣୀତ ନିୟମାବଳୀ ଅନୁଯାୟୀ ଷ୍ଟାମ୍ପ ଶୁଳ୍କ (ଏସ୍‌ଡି) ଓ ନିବନ୍ଧନ ଫି (ଆର୍‌ଏଫ୍) ର ପ୍ରାଚ୍ଛି ନିୟନ୍ତ୍ରିତ ହୋଇଥାଏ । ଷ୍ଟାମ୍ପ ଶୁଳ୍କ ଓ ନିବନ୍ଧନ ଫି ପରିଚାଳନା ପାଇଁ ସାଙ୍ଗଠନିକ ବ୍ୟବସ୍ଥା ନିମ୍ନମତେ:

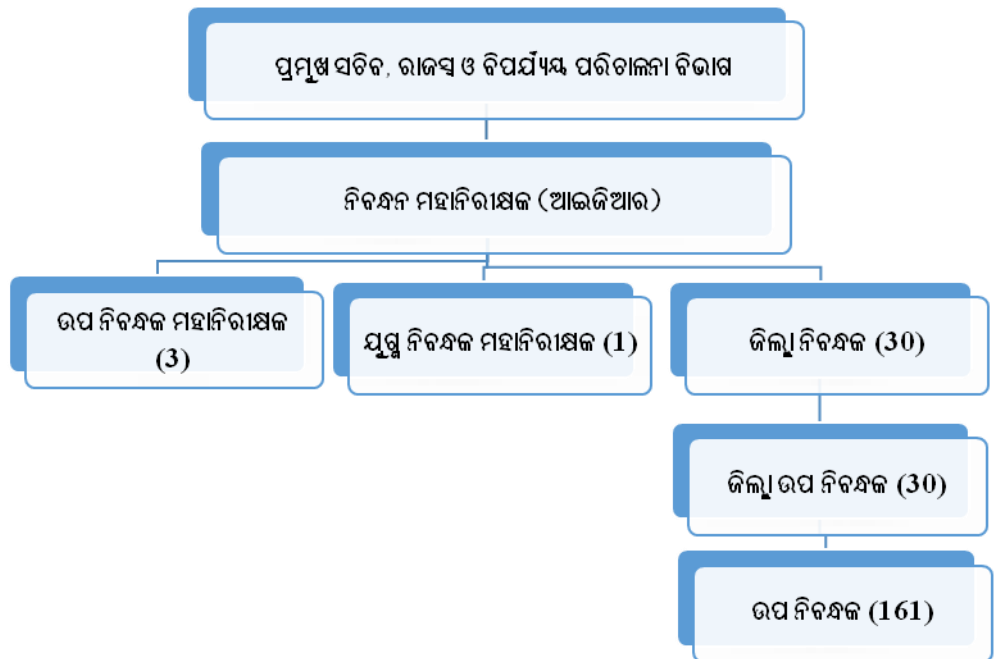

4.2 ଆଭ୍ୟନ୍ତରୀଣ ସମୀକ୍ଷା

ରାଜସ୍ୱ ଓ ବିପର୍ଯ୍ୟୟ ପରିଚାଳନା (ଆର ଏଫ୍ ଡିଏଫ୍) ବିଭାଗ ଓ ଏହାର ଆଭ୍ୟନ୍ତରୀଣ ସମୀକ୍ଷା ଅଙ୍ଗ 1969 ମସିହାରେ ଗଠିତ ହୋଇଥିଲା । 2019-20 ରେ 42 ଯୁନିଟ୍‌ର ସମୀକ୍ଷା କରିବାକୁ ଯୋଜନା ଥିଲା, କିନ୍ତୁ ଆଭ୍ୟନ୍ତରୀଣ ସମୀକ୍ଷା ଅଙ୍ଗ ମାତ୍ର 29 ଯୁନିଟ୍‌ର ସମୀକ୍ଷାକୁ ଅନ୍ତର୍ଭୁକ୍ତ କରିଥିଲା । ଜାରି ହୋଇଥିବା ଆଭ୍ୟନ୍ତରୀଣ ସମୀକ୍ଷା ପ୍ରତିବେଦନରେ 3,077.84 କୋଟି ଟଙ୍କାର 9,430 ଟି ଅନୁକ୍ରେମ 31 ମାର୍ଚ୍ଚ 2020 ପର୍ଯ୍ୟନ୍ତ ଫସସଲା ପାଇଁ ପଡ଼ି ରହିଥିଲା ।

4.3 ସମୀକ୍ଷା ପଦ୍ଧତି ଓ ସମୀକ୍ଷାର ପରିଣାମ

2019-20 ରେ ରାଜସ୍ୱ ଓ ବିପର୍ଯ୍ୟୟ ପରିଚାଳନା ବିଭାଗର ନିବନ୍ଧନ ଅଙ୍ଗର 191 ଯୁନିଟ୍ ମଧ୍ୟରୁ 41 ଟି ଯୁନିଟ୍ (21.47 ପ୍ରତିଶତ) ସମୀକ୍ଷା ହୋଇଥିଲା । 2018-19 ରେ ରାଜସ୍ୱ ପ୍ରାପ୍ତିର 41 ଟି ଯୁନିଟ୍‌ରେ ସଂଗୃହୀତ ରାଜସ୍ୱ 834.37 କୋଟି ଟଙ୍କା ଥିଲା, ଯାହାକି 191 ଯୁନିଟ୍ ଦ୍ୱାରା ସଂଗୃହୀତ ମୋଟ ରାଜସ୍ୱ 1,237.46 କୋଟି ଟଙ୍କାର 67.43 ପ୍ରତିଶତ । ମୂଲ୍ୟ ନିର୍ଦ୍ଧାରଣ ଓ ଅନ୍ୟ ନଥିପତ୍ର ଯାଞ୍ଚ ଦର୍ଶାଇଲା ଯେ, 14,507 ଟି ମାମଲାରେ 9.35 କୋଟି ଟଙ୍କାର ଜମି ଓ କୋଠାଘର ବଜାର ଦର ଭୁଲ୍ ନିର୍ଦ୍ଧାରଣ ହୋଇଥିଲା ଏବଂ ପଣା, ବିକ୍ରୟ ରାଜିନାମା,

ଆଚାର୍ଯ୍ୟ ଶ୍ରୀମତୀ ଇନ୍ଦ୍ରାଦି ଉପରେ ଷ୍ଟାମ୍ପ ଶୁଳ୍କ ଏବଂ ନିବନ୍ଧନ ଫି ସମ୍ବନ୍ଧୀୟ/ ଅନାଦାୟ ବର୍ଗିତ୍ୱାରୀ ଶ୍ରେଣୀ ବିଭାଗ ବିବରଣୀ ସାରଣୀ 4.1 ରେ ଦର୍ଶାଯାଇଛି :

ସାରଣୀ 4.1: ବର୍ଗିତ୍ୱାରୀ ସମୀକ୍ଷା ଅବଲୋକନ

କ୍ର.ସଂ.	ଶ୍ରେଣୀ ବିଭାଗ (ବର୍ଗି)	ମାମଲା ସଂଖ୍ୟା	(ଟଙ୍କା କୋଟି ଆକାରରେ)
1.	ଜମି ଓ କୋଠାଘରର ବଜାର ଦର ଭୁଲ୍ ନିର୍ଦ୍ଧାରଣ	59	0.45
2.	ପଞ୍ଜା, ବିକ୍ରୟ ରାଜିନାମା, ଆଚାର୍ଯ୍ୟ ଶ୍ରୀମତୀ ଇନ୍ଦ୍ରାଦି ନଥିବାରୁ ଉପରେ ଷ୍ଟାମ୍ପ ଶୁଳ୍କ ଏବଂ ନିବନ୍ଧନ ଫି ର ଅଣ/ ସମ୍ବନ୍ଧୀୟ	138	8.83
3.	ଅନ୍ୟାନ୍ୟ ଅନିୟମିତତା ⁶⁷	14,310	0.07
ମୋଟ		14,507	9.35

2019-20 ବର୍ଷରେ, ବିଭାଗ 14,324 ମାମଲାରେ 6.18 କୋଟି ଟଙ୍କାର ଅବମୂଲ୍ୟାୟନ ଓ ଅନ୍ୟାନ୍ୟ ତ୍ରୁଟି ସାକାର କରିଥିଲା, ଯାହା ପୂର୍ବ ବର୍ଷମାନଙ୍କରେ ଦର୍ଶାଯାଇଥିଲା । ଯଦିଓ, 2019-20 ରେ 137 ଟି ମାମଲାରେ 37 ଲକ୍ଷ ଟଙ୍କା ଆଦାୟ ହୋଇଥିଲା ।

ଷ୍ଟାମ୍ପ ଶୁଳ୍କ ଓ ନିବନ୍ଧନ ଫି ଅଧିନରେ ମୁଖ୍ୟତଃ ତିନୋଟି ଶ୍ରେଣୀ ବିଭାଗ ସମୀକ୍ଷା ଅବଲୋକନକୁ ଆସିଥିଲା । ଏତାଦୃଶ ତ୍ରୁଟିବିଚ୍ୟୁତିର ଅଧିକାଂଶ ବିଭାଗ ଅଧିନସ୍ଥ ନିବନ୍ଧନ ଫି ରେ ପରିଲକ୍ଷିତ ହୋଇଥିଲେ ମଧ୍ୟ ଏହା ପ୍ରକୃତ ସମୀକ୍ଷାରେ ନିଆଯାଇ ନଥିଲା ।

ଏଣୁ, ବିଭାଗୀୟ ଅଧିନିୟମ ଏବଂ ନିୟମ ଗୁଡ଼ିକରେ ଥିବା ବ୍ୟବସ୍ଥାନୁସାରେ ଅନ୍ୟ ସମସ୍ତ ଯୁକ୍ତିତର ଆଭ୍ୟନ୍ତରୀଣ ପର୍ଯ୍ୟବେକ୍ଷଣ ପଦ୍ଧତିରେ କର ବସାଣକୁ ସୁନିଶ୍ଚିତ କରିବା ଆବଶ୍ୟକ ହୋଇପାରେ ।

4.4 ସମୀକ୍ଷା ସିଦ୍ଧାନ୍ତ

ସମୀକ୍ଷା ଷ୍ଟାମ୍ପ ଶୁଳ୍କ ଓ ନିବନ୍ଧନ ଫିର ନିର୍ଦ୍ଧାରଣ ଓ ସଂଗ୍ରହ ନଥିବାରୁ ନିରୀକ୍ଷଣ କଲା । ପରବର୍ତ୍ତୀ ଅନୁକ୍ଷେପ ମାନଙ୍କରେ ବର୍ଷିତ ବିକ୍ରୟ ରାଜିନାମା, ବିକ୍ରୟ ପ୍ରମାଣ ପତ୍ର ଏବଂ ଜମି ଓ କୋଠାଘରର ମୂଲ୍ୟାଙ୍କନରେ ରାଜସ୍ୱ ସମ୍ବନ୍ଧୀୟ ହୋଇଥିବାର ସମୀକ୍ଷା ଦେଖିଥିଲା । ଏହି ମାମଲା ଗୁଡ଼ିକ ଦୃଷ୍ଟାନ୍ତମୂଳକ ଏବଂ ସମୀକ୍ଷା ଦ୍ୱାରା କରାଯାଇଥିବା ନମୁନା ଯାଞ୍ଚ ଆଧାରରେ ପର୍ଯ୍ୟବେକ୍ଷିତ ।

4.5 ସରକାରୀ ଅନୁକ୍ଷେପ ତଥା ଅଧିନିୟମ ଓ ନିୟମାବଳୀ ବ୍ୟବସ୍ଥାଗୁଡ଼ିକର ଅନୁପାଳନ ନ ହେବା

ଭାରତୀୟ ଷ୍ଟାମ୍ପ ଶୁଳ୍କ ଅଧିନିୟମ, 1899 ଏବଂ ନିବନ୍ଧନ ଅଧିନିୟମ, 1908 ଅନୁଯାୟୀ ଯେକୌଣସି ସ୍ଥାବର ସମ୍ପତ୍ତିର ବିକ୍ରୟ ରାଜିନାମା ସହିତ ଦଖଲ ହସ୍ତାକ୍ରମ ସଂଶ୍ଳିଷ୍ଟ ଥାଏ, ତେବେ ଉକ୍ତ ରାଜିନାମା ହସ୍ତାକ୍ରମକରଣ ରୂପେ ବିଚାରଯୋଗ୍ୟ ହେବ ଏବଂ ତଦନୁଯାୟୀ ଷ୍ଟାମ୍ପ ଶୁଳ୍କ ଦେୟ ହେବ । ବିକ୍ରୟ ସାର୍ଟିଫିକେଟ୍ ଦଲିଲ ଗୁଡ଼ିକ ହସ୍ତାକ୍ରମଣ ପତ୍ର ରୂପେ ଶୁଳ୍କ ଭାରାପିତ କରାଯାଏ, ଯେତେବେଳେ ନ୍ୟାୟିକ ପ୍ରକ୍ରିୟାରେ ଏକ ମାଲିକ ଠାରୁ ଅନ୍ୟ ଏକ ମାଲିକକୁ ସଂପତ୍ତି ହସ୍ତାକ୍ରମ ହୁଏ । ଓଡ଼ିଶା ସରକାରଙ୍କ ଦେସ୍‌ମାର୍ଜ ମୂଲ୍ୟକୁ ଆଣ୍ଡରେ ରଖି ସତ୍ୟତା ଓ ସଠିକ୍ ଭାବେ ବର୍ଷିତ ସରକାରୀ ଉପରେ ନିର୍ଦ୍ଧାରିତ ଦରରେ ଷ୍ଟାମ୍ପ ଶୁଳ୍କ ଓ ନିବନ୍ଧନ ଫି ଅସ୍ତୁଲ ହେବା ପରେ ହସ୍ତାକ୍ରମଣ ଦଲିଲ ନିବନ୍ଧିତ ହେବ । ଦସ୍ତାବିଜ ଗୁଡ଼ିକ ଯେଉଁଠାରେ ସମ୍ପତ୍ତିସବୁ ନ୍ୟୁନ ମୂଲ୍ୟ ଦର୍ଶାଯାଇଥିବା ସଠିକ୍ ମୂଲ୍ୟାଙ୍କନ ପାଇଁ ପରିବର୍ତ୍ତନ କରାଯିବ ଓ ଭେଦାତ୍ମକ ଷ୍ଟାମ୍ପ ଶୁଳ୍କ ଓ ନିବନ୍ଧନ ଫି ଅସ୍ତୁଲ କରାଯିବ ।

⁶⁷ ଷ୍ଟାମ୍ପ ଶୁଳ୍କ ଓ ନିବନ୍ଧନ ଫିରେ ବଜାର ମୂଲ୍ୟକୁ ଲାଗୁ ନ କରିବା ଦ୍ୱାରା 47-A ମାମଲାର ଠିକ୍ ରୂପେ ଫସଲ ନ କରିବା ଦ୍ୱାରା ସରକାରଙ୍କ ରାଜସ୍ୱ ଠିକ୍ ହୋଇ ରହିଥିବା, ତଦତ୍ତ ବିପୋର୍ଟ ନଦେବା ଦ୍ୱାରା ରାଜସ୍ୱ ହାନି ଘଟିଥିଲା ।

ନିବନ୍ଧନ କର୍ତ୍ତୃପକ୍ଷମାନଙ୍କ ଦ୍ୱାରା ଉପରୋକ୍ତ ଅଧିନିୟମ ବ୍ୟବସ୍ଥାଗୁଡ଼ିକର ଅନୁଯାଜନ ନ ହେବା ଦ୍ୱାରା ନିମ୍ନ ଅନୁକ୍ଷେପଗୁଡ଼ିକରେ ଉଲ୍ଲିଖିତ ମାମଲା ଗୁଡ଼ିକରେ ଷ୍ଟାମ୍ପ ଶୁଳ୍କ ଓ ନିବନ୍ଧନ ଫି ସଞ୍ଚାଦାୟ ହୋଇଥିଲା ।

4.5.1 ଷ୍ଟାମ୍ପ ଶୁଳ୍କ ନିବନ୍ଧନ ଫିର ସ୍ୱଚ୍ଛବସାଣ

ନିବନ୍ଧନ ଅଧିକାରୀ ଉନ୍ନୟନ ରାଜିନାମା ଏବଂ ବିକ୍ରୟ ରାଜିନାମା ଗୁଡ଼ିକରେ 5.17 କୋଟି ଟଙ୍କାର ହସ୍ତାନ୍ତରଣପତ୍ର ରୂପେ ଷ୍ଟାମ୍ପ ଶୁଳ୍କ ଓ ନିବନ୍ଧନ ଫି ଲାଗୁ କରିବାରେ ବିଫଳ ହୋଇଥିଲେ ।

ଭାରତୀୟ ଷ୍ଟାମ୍ପ ଅଧିନିୟମ, 1899 ର ଅନୁସୂଚୀ-I A (ଓଡ଼ିଶା ସଂଶୋଧନ ଅଧିନିୟମ, 2014)ର ଅନୁକ୍ଷେପ 23 ଅନୁସାରେ କୌଣସି ସ୍ତ୍ରୀର ସମ୍ପତ୍ତିର ବିକ୍ରୟ ରାଜିନାମା କିମ୍ବା ଆଚର୍ଷିର କ୍ଷମତା ଦଖଲ ହସ୍ତାନ୍ତର ସଂଶ୍ଳିଷ୍ଟ ଥାଏ, ତେବେ ତାହା ପ୍ରାଧିକୃତ ଲୋକ ପାଇଁ ହସ୍ତାନ୍ତରଣ ପତ୍ର ରୂପେ ବିବେଚନା କରାଯିବ, ତଦନୁସାରେ, ସମ୍ପତ୍ତିର ବଜାର ମୂଲ୍ୟ ଆଧାରରେ ଷ୍ଟାମ୍ପ ଶୁଳ୍କ ଦେୟ ହେବ । ଏହା ଦର୍ଶାଉଛି ଯେ, ବିକ୍ରୟ ରାଜିନାମା ଉପରେ ବ୍ୟକ୍ତି ଦ୍ୱାରା ପ୍ରଦତ୍ତ ଷ୍ଟାମ୍ପ ଶୁଳ୍କ ବିକ୍ରୟ କରାଯାଇ ସଂପାଦନ ବେଳେ ହସ୍ତାନ୍ତରଣ ପତ୍ର ଉପରେ ଆଦାୟ ହେବାକୁ ଥିବା ମୋଟ ଷ୍ଟାମ୍ପ ଶୁଳ୍କ ସହିତ ଆଡ଼ଜଷ୍ଟ ହେବ । ପୁନଃ, ଉପରୋକ୍ତ ଅନୁକ୍ଷେପ ଖଣ୍ଡ (ଖ) ଅନୁସାରେ ସ୍ତ୍ରୀର ସମ୍ପତ୍ତିର ହସ୍ତାନ୍ତରଣ ପତ୍ର ଉପରେ ପାଞ୍ଚ ପ୍ରତିଶତ ଓ ମହିଳା ମାନଙ୍କ କ୍ଷେତ୍ରରେ ପାଞ୍ଚ ପ୍ରତିଶତ ବଦଳରେ ଚାରି ପ୍ରତିଶତ ଷ୍ଟାମ୍ପ ଶୁଳ୍କ ଜମି ଓ ଘରର ବଜାର ମୂଲ୍ୟ ଯେଉଁଠା ଅଧିକ ହୋଇଥିବା ତାହା ଲାଗୁ ହେବ । ବ୍ୟତିରେକ, ନିବନ୍ଧନ ଅଧିନିୟମ, 1908 ର ଧାରା 78 ଅନୁଯାୟୀ ନିବନ୍ଧନ ଫି ଦୁଇ ପ୍ରତିଶତ ହାରରେ ଜରସମନ ମୂଲ୍ୟ ଉପରେ ପ୍ରଯୁଜ୍ୟ ।

ଅପ୍ରେଲ 2019 ରୁ ମାର୍ଚ୍ଚ 2020 ମଧ୍ୟରେ 191 ଟି ଜିଲ୍ଲା ଉପନିବନ୍ଧକ (ଡିଏସ୍‌ଆର୍)/ ଉପନିବନ୍ଧକ (ଏସ୍‌ଆର୍) କାର୍ଯ୍ୟାଳୟ ମଧ୍ୟରୁ ସମାକ୍ଷା 41 ଟିରେ ନଥିପତ୍ର ଯାଞ୍ଚ କରିଥିଲା । ସମାକ୍ଷା ସମୟରେ ନିମ୍ନମତେ ପରିଲକ୍ଷିତ ହୋଇଥିଲା ।

(A) ସମାକ୍ଷା ଅବଲୋକନ କଲା ଯେ, ଜିଲ୍ଲା ଉପନିବନ୍ଧକ, ଖୋର୍ଦ୍ଧାଙ୍କ କାର୍ଯ୍ୟାଳୟ (ଫେବୃଆରୀ 2020) ରେ ଦୁଇଟି ଦସ୍ତାବିଜ⁶⁸ ଉପରେ ଜମିର ମାଲିକ ଓ ବିଲ୍ଡର ଦ୍ୱାରା (ସେପ୍ଟେମ୍ବର ଏବଂ ଅକ୍ଟୋବର 2019) ରେ 0.671 ଏକର ‘ଜମି ଉପରେ ଉନ୍ନୟନ ରାଜିନାମା’ ଏବଂ ‘ବିକ୍ରି କରାଯାଇ ଉପରେ ରାଜିନାମା’ରେ ନିବନ୍ଧିତ ହୋଇଥିଲା । ଜମି ଦସ୍ତାବିଜର ତଥ୍ୟକଥନୁସାରେ 45.10 ଲକ୍ଷ ଟଙ୍କା ଉପରେ ଷ୍ଟାମ୍ପ ଶୁଳ୍କ 200 ଟଙ୍କା ଏବଂ ନିବନ୍ଧନ ଫି 90,200 ଟଙ୍କା ଜିଲ୍ଲା ଉପନିବନ୍ଧକ ଆଦାୟ କରିଥିଲେ, ଯାହାକି ଜମିର ବଜାର ମୂଲ୍ୟରେ ଉପରୋକ୍ତ ନିୟମକୁ ଉଲ୍ଲଙ୍ଘନ କରିଥିଲା । ତଥ୍ୟକଥନ ରାଜିନାମାନୁସାରେ, ଜମିର ମାଲିକ ଖାଲି ଜମିକୁ ଉନ୍ନୟନ କରିବା/ ତଥା ବାସପୋଯୋଗୀ ବିଲ୍ଡିଂ କରିବା ଉଦ୍ଦେଶ୍ୟରେ ଉନ୍ନୟନକାରୀଙ୍କୁ ହସ୍ତାନ୍ତର କରିଥିଲେ । ଜରସମନରେ, ରାଜିନାମା ହୋଇଥିଲା ଯେ, ଉନ୍ନୟନ ସଂସ୍ଥା ଛଅଟି ଦ୍ୱିତଳ ପ୍ରାସାଦ (1,200 ବର୍ଗ ଫୁଟ୍ ଜମି ଏବଂ 2,300 ବର୍ଗ ଫୁଟ୍‌ର ନିର୍ମାଣ କୋଠା ପ୍ରତ୍ୟେକ) ଏବଂ ଜି+3 ପ୍ରାସାଦ (4,400 ବର୍ଗଫୁଟ୍) ସହିତ ଟାଇଲ୍ ମାର୍ଜିତ କୋଠା, ଜମି ମାଲିକଙ୍କୁ ପ୍ରଦାନ କରିବ ।

ରାଜସ୍ୱ ଓ ବିପର୍ଯ୍ୟୟ ପରିଚାଳନା ବିଭାଗର ଆଦେଶ (ମଇ 2019) ଅନୁସାରେ ସେହି ଛଅଟି ଦ୍ୱିତଳ ପ୍ରାସାଦ ଏବଂ ଜି+3 ମହଲା କୋଠାର ମୂଲ୍ୟ ଯଥାକ୍ରମେ 2.71 କୋଟି ଟଙ୍କା (ଯାହାକି ପ୍ରତ୍ୟେକ 45.13 ଲକ୍ଷ⁶⁹ ଟଙ୍କା) ଏବଂ 91 ଲକ୍ଷ⁷⁰ ଟଙ୍କା ହୋଇଥିଲା । ଯଦିଓ ଜମିର ମାଲିକ ଓ ଉନ୍ନୟନ ଅଧିକାରୀଙ୍କ ମଧ୍ୟରେ ହୋଇଥିବା

⁶⁸ (1) ଦସ୍ତାବିଜ୍ ଆଇଡି ସଂଖ୍ୟା.1081910885 – କେ.ଏମ୍.ପାତ୍ର ଓ ଅନ୍ୟମାନେ/ ମେସର୍ସ ସାବ ଇନଫ୍ରାକନର ପି.ଆର୍.ମହାନ୍ତି (2) ଆଇଡି ସଂଖ୍ୟା.1081912331 – ଏ.ଦାସ/ ଏସ୍. ପଟ୍ଟନାୟକ
⁶⁹ ପ୍ରଥମ ମହଲା 1,150 ବର୍ଗଫୁଟ୍ 1,427 ଟଙ୍କା ବର୍ଗ ଫୁଟ୍ ପ୍ରତି, ପ୍ରଥମ ମହଲା-1,150 ବର୍ଗ ଫୁଟ୍ 1,242 ଟଙ୍କା ବର୍ଗ ଫୁଟ୍ ପ୍ରତି, ଇଆଇ ଏବଂ ପିଏର୍-25 ପ୍ରତିଶତ, ମାର୍ଜିତ ଟାଇଲ୍ 84 ଟଙ୍କା ବର୍ଗ ଫୁଟ୍ ପ୍ରତି ଏବଂ ଜିଏସ୍‌ଟି 12 ପ୍ରତିଶତ ହାରରେ
⁷⁰ ପ୍ରଥମ ମହଲା 1,100 ବର୍ଗ ଫୁଟ୍ 1527 ଟଙ୍କା ବର୍ଗ ଫୁଟ୍ ପ୍ରତି, ପ୍ରଥମ ମହଲା-1100 ବର୍ଗ ଫୁଟ୍ 1242 ଟଙ୍କା ବର୍ଗ ଫୁଟ୍ ପ୍ରତି, ତୃତୀୟ ମହଲା – 2,200 ବର୍ଗ ଫୁଟ୍ 1427 ଟଙ୍କା ବର୍ଗ ଫୁଟ୍ ପ୍ରତି, ଇଆଇ ଏବଂ ପିଏର୍ - 25 ପ୍ରତିଶତ, ମାର୍ଜିତ ଟାଇଲ୍ 84 ଟଙ୍କା ବର୍ଗ ଫୁଟ୍ ପ୍ରତି, ଏବଂ ଜିଏସ୍‌ଟି 12 ପ୍ରତିଶତ ହାରରେ

ରାଜିନାମା ଅନୁଯାୟୀ ସ୍ଥାବର ସମ୍ପତ୍ତିର ଶ୍ରେଣୀ ବିଭାଗ ଅନୁସାରେ ଦ୍ୱିତୀୟ ପ୍ରାସାଦ କୋଠାବାଡ଼ି ଉପରେ ହସ୍ତାନ୍ତରଣ ପତ୍ରର ଷ୍ଟାମ୍ପ ଶୁଳ୍କ ଓ ନିବନ୍ଧନ ଫି ବଜାର ଦର ହିସାବରେ ଆଦାୟ ହେବା ଉଚିତ୍ । ଠିକ୍ ରୂପେ ଜମିର ଶ୍ରେଣୀଭୁକ୍ତ ନକରିବା ଓ ବଜାର ଦର ହିସାବରେ ଷ୍ଟାମ୍ପ ଶୁଳ୍କ ଓ ନିବନ୍ଧନ ଫି ହିସାବକୁ ନ ନେବା ଯୋଗୁଁ 24.40 ଲକ୍ଷ ଟଙ୍କା (ଷ୍ଟାମ୍ପ ଶୁଳ୍କ 18.07 ଲକ୍ଷ ଟଙ୍କା + ନିବନ୍ଧନ ଫି 6.33 ଲକ୍ଷ ଟଙ୍କା) ସଞ୍ଚାଦାୟ ହୋଇଥିଲା ।

(B) ନମୁନା ଯାଞ୍ଚ କରିବା ସମୟରେ ସମାକ୍ଷା ଲକ୍ଷ୍ୟ କଲା ଯେ, 2017 ରୁ 2019 ମଧ୍ୟରେ ଦସ୍ତାବିଜର ବିକ୍ରୟ ରାଜିନାମା ଅନୁସାରେ 18.44 ଏକର ବିଶିଷ୍ଟ ଜମିର ଚାରୋଟି ଜିଲ୍ଲା ଉପନିବନ୍ଧକ⁷¹ ଓ ଚାରୋଟି ଉପନିବନ୍ଧକଙ୍କର⁷² 18 ଟି ଦସ୍ତାବିଜରେ ବିକ୍ରୟ ରାଜିନାମା ହୋଇଥିଲା । ତଥ୍ୟକଥନୁସାରେ ଜମି ମାଲିକ (ପ୍ରଥମ ପକ୍ଷ) ଜରସମନର 50.33 କୋଟି ଟଙ୍କାର ଜମି କ୍ରେତାଙ୍କୁ ହସ୍ତାନ୍ତର କରିଥିଲେ । ସେହି ଜମିର ବଜାର ମୂଲ୍ୟ 70.19 କୋଟି ଟଙ୍କା ଅଟେ । ତେଣୁ, ଜମି ଅଧିଗ୍ରହଣ ଅନୁସାରେ ତାହା ଶ୍ରେଣୀଭୁକ୍ତ ହୋଇ ହସ୍ତାନ୍ତରଣ ହୋଇଥିଲା ଓ ସେହି ଅନୁସାରେ 71.86 କୋଟି ଟଙ୍କା ଜରସମନ ଉପରେ ତଥ୍ୟକଥନୁସାରେ⁷³ କିମ୍ବା ବଜାର ମୂଲ୍ୟକୁ ହିସାବକୁ ନେଇ ଷ୍ଟାମ୍ପ ଶୁଳ୍କ ଓ ନିବନ୍ଧନ ଫି ଆଦାୟ ହେବା କଥା । କିନ୍ତୁ, ନିବନ୍ଧନ ଅଧିକାରୀ (ଆର୍.ଏ) ଅଗ୍ରୀମ ଦେୟ ଟଙ୍କା/ ଜରସମନ ଉପରେ ଦସ୍ତାବିଜରେ ଉଲ୍ଲେଖ ଥିବା ତଥ୍ୟକଥନୁସାରେ ଷ୍ଟାମ୍ପ ଶୁଳ୍କ ଓ ନିବନ୍ଧନ ଫି ନେଇଥିଲେ । ଫଳସ୍ୱରୂପ, ଷ୍ଟାମ୍ପ ଶୁଳ୍କ ଓ ନିବନ୍ଧନ ଫି 4.92 କୋଟି ଟଙ୍କାର ସଞ୍ଚାଦାୟ ହୋଇଥିଲା, ଯାହାକି **ପରିଶିଷ୍ଟ-V** ରେ ଦର୍ଶାଯାଇଛି । ତେଣୁ, ଠିକ୍ ରୂପେ ଜମିର ଶ୍ରେଣୀଭୁକ୍ତ ନ କରିବା ଯୋଗୁଁ ଅବମୂଲ୍ୟାୟନ ହୋଇଥିଲା, ଯାହାଫଳରେ ଷ୍ଟାମ୍ପ ଶୁଳ୍କ ଓ ନିବନ୍ଧନ ଫି 5.17 କୋଟି ଟଙ୍କାର ସଞ୍ଚାଦାୟ ହୋଇଥିଲା ।

ଏହା ସମାକ୍ଷାରେ ଦର୍ଶାଯିବାଦ୍ୱାରା ଉତ୍ତରରେ ଉପନିବନ୍ଧକ, ବ୍ରହ୍ମଗିରି ଟାଙ୍କ ଅନୁଯାୟୀ ପଠାଇଥିଲେ (ମଇ 2021), ଯାହା ସମାକ୍ଷାର ଅବଲୋକନ ପରେ ଦୁଇ ଲକ୍ଷ ଟଙ୍କା ଆଦାୟ ହୋଇଥିଲା । ଏହି ଘଟଣା, ଓଡ଼ିଶା ସରକାରଙ୍କୁ ମଇ 2021 ରେ ଅବଗତ କରାଯାଇଥିଲା । ସେମାନଙ୍କର ଉତ୍ତର ଅପେକ୍ଷାରତ (ସେପ୍ଟେମ୍ବର 2021)।

ସମଦର୍ଶି ପାରା 2018-19 ରେ ଭାରତର ମହାଲେଖା ନିୟନ୍ତ୍ରଣ ତଥା ମହାସମାକ୍ଷକଙ୍କ ପ୍ରତିବେଦନ (ରାଜସ୍ୱ କ୍ଷେତ୍ର) ରେ ଦର୍ଶାଯାଇଥିଲା କିନ୍ତୁ, ସେମାନଙ୍କର କାର୍ଯ୍ୟାନୁଷ୍ଠାନ ସରକାରଙ୍କ ଦ୍ୱାରା ଅପେକ୍ଷାରତ ।

4.5.2 ଭାଗିଦାରୀ କବଳାର ଅବମୂଲ୍ୟାୟନ ହେତୁ ଷ୍ଟାମ୍ପ ଶୁଳ୍କ ଓ ନିବନ୍ଧନ ଫିର ସଞ୍ଚାଦାୟ

ନିବନ୍ଧନ ଅଧିକାରୀ କୋଠାବାଡ଼ି/ ଅଧିସଂରଚନା ଗୁଡ଼ିକର ଏବଂ ଜମି ଇଲାକାର ଠିକ୍ ନିର୍ଦ୍ଧାରଣ କଲା ବେଳେ ଜମିର ବେଞ୍ଚମାର୍କି (ବିଏମ୍.ଭି) ମୂଲ୍ୟକୁ ଡର୍ଜମା କରିନଥିଲେ । ଯାହାଫଳରେ, ଜମିର ଅବମୂଲ୍ୟାୟନ ହୋଇଥିଲା ଏବଂ ଫଳସ୍ୱରୂପ ଷ୍ଟାମ୍ପ ଶୁଳ୍କ ଓ ନିବନ୍ଧନ ଫି 1.04 କୋଟି ଟଙ୍କାର ସଞ୍ଚାଦାୟ ହୋଇଥିଲା ।

ଅନୁସୂଚୀ-I A ର ଧାରା 45 ରେ ଭାରତୀୟ ଷ୍ଟାମ୍ପ ଶୁଳ୍କ (ଆଇଏସ୍) ଧାରା, 1899 ଅନୁସାରେ ଭାଗିଦାରୀ କବଳା⁷⁴ ଉପରେ ଦୁଇ ପ୍ରତିଶତ ଷ୍ଟାମ୍ପ ଶୁଳ୍କ ଆଦାୟ ହେବା କଥା, ଯାହାକି ବଜାର ମୂଲ୍ୟ ଉପରେ ଜମିର ଅଲଗା ଭାଗିଦାରୀଙ୍କ କ୍ଷେତ୍ରରେ ମୂଲ୍ୟାଙ୍କନ ହେବ । ପୁନଃ, ଜରସମନର ମୂଲ୍ୟ ଉପରେ ଷ୍ଟାମ୍ପ ଶୁଳ୍କ ଏବଂ ନିବନ୍ଧନ ଫି ଦୁଇ ପ୍ରତିଶତ ଅଲଗା ଭାଗିଦାରୀଠାରୁ ଆଦାୟ ହେବା କଥା । ଓଡ଼ିଶା ସରକାରଙ୍କ ନିର୍ଦ୍ଦେଶାନୁସାରେ (ମଇ 2019) ସମସ୍ତ ନିବନ୍ଧନ ଅଧିକାରୀ (ଆର୍.ଏ) କୋଠାବାଡ଼ି/ ଅଧିସଂରଚନାର ମୂଲ୍ୟାଙ୍କନ ତଦନୁସାରେ ନିବନ୍ଧିତ ପାଇଁ ସ୍ଥିର କରିଥିଲେ ।

⁷¹ ଡିଏସ୍.ଆର୍, ପୁରୀ, ବାଲେଶ୍ୱର, ଖୋର୍ଦ୍ଧା ଏବଂ ସମଲପୁର
⁷² ଏସ୍.ଆର୍, କୁଜଙ୍ଗ, ଜଗତପୁର, ବ୍ରହ୍ମଗିରି ଏବଂ ପାନପୋଷ
⁷³ ତଥ୍ୟକଥନର ମୂଲ୍ୟକୁ ଜରସମନ ହିସାବରେ ନିଆଯିବା ଉଚିତ୍ କାରଣ ଏହା ବଜାର ମୂଲ୍ୟ ଠାରୁ ଅଧିକ ଅଟେ ।
⁷⁴ ବଣ୍ଟୁଆରା ବିଲେଖ ଅର୍ଥ ଯେଉଁଠାରେ ଉପମାଲିକାନା ଭାଗ କରିବା, କିମ୍ବା ସଭିକ ମଧ୍ୟରେ ବାଣ୍ଟିବା, ରାଜସ୍ୱ ଅଧିକାରୀ କିମ୍ବା ସିଭିଲ୍ କୋର୍ଟଙ୍କ ଆଦେଶରେ ବଣ୍ଟୁଆରା ହୋଇଥିବା ଦର୍ଶାଯାଇଥିବା

(A) ସମାକ୍ଷା (ଅପ୍ରେଲ 2019 ରୁ ମାର୍ଚ୍ଚ 2020) ମଧ୍ୟରେ 191 ଟି ମଧ୍ୟରୁ ଉପନିବନ୍ଧନ (ଏସ୍‌ଆର୍) / ଜିଲ୍ଲା ଉପନିବନ୍ଧନ(ଡିଏସ୍‌ଆର୍) ମଧ୍ୟରୁ 41 ଟିରେ ନଥିପତ୍ର ଯାଞ୍ଚ କରିଥିଲେ । ଉପନିବନ୍ଧକ, ପାନପୋଷରେ ସମାକ୍ଷା ଅବଲୋକନ କରିଥିଲା ଯେ, ଗୋଟିଏ ଭାଗିଦାରୀ ନିବନ୍ଧିତ କବଲାରେ ଛଅଟି ସଂଲଗ୍ନ ମାଲିକ ସେମାନଙ୍କର ଜମି ଓ କୋଠାବାଡ଼ିର ଭାଗବଣ୍ଟା କରିଥିଲେ । ଦସ୍ତାବିଜରେ ସମୁଦାୟ ଜମିର ମୂଲ୍ୟ 2.88 କୋଟି ଟଙ୍କା ନିର୍ଦ୍ଧାରିତ ହୋଇଥିଲା । ସେହି ମଧ୍ୟରୁ, ସବୁଠାରୁ ଶ୍ରେଷ୍ଠ ଜମି ମୂଲ୍ୟ 1.44 କୋଟି ଟଙ୍କା ଥିଲା, ଯାହାକି କବଲାରେ ମଧ୍ୟ ଦର୍ଶାଯାଇଥିଲା । ନିବନ୍ଧନ ଅଧିକାରୀ ଷ୍ଟାମ୍ପ ଶୁଳ୍କ 2.88 ଲକ୍ଷ ଟଙ୍କା ଓ ନିବନ୍ଧନ ଫି 2.88 ଲକ୍ଷ ଟଙ୍କା ଆଦାୟ କରିଥିଲେ । ସମାକ୍ଷା ଏହା ମଧ୍ୟ ଅବଲୋକନ କରିଥିଲା ଯେ, ପ୍ରସାବିତ ଗାଇଡ଼ଲାଇନ ଅନୁସାରେ ସମସ୍ତଙ୍କର ଭାଗ ବଜାର ମୂଲ୍ୟ ଅନୁସାରେ ପ୍ରକୃତରେ ମୂଲ୍ୟାୟନ କରାଯାଇ ନଥିଲା । ପ୍ରକୃତରେ, ତଥ୍ୟକଥନୁସାରେ ନିବନ୍ଧନ ଅଧିକାରୀ ଦସ୍ତାବିଜର ମୂଲ୍ୟାୟନ କରିଥିଲେ, ଯାହାଫଳରେ ଜମିର ଅବମୂଲ୍ୟାୟନ ହୋଇଥିଲା । ସରକାରଙ୍କ ଗାଇଡ଼ଲାଇନ୍ ଅନୁସାରେ କୋଠାବାଡ଼ି ଓ ଅଧିସଂରଚନାର ବେଞ୍ଚମାର୍କ ମୂଲ୍ୟକୁ ହିସାବକୁ ନେଲେ ଜମିର ମୂଲ୍ୟ 23.36 କୋଟି ଟଙ୍କା ହେବା କଥା । ସେହି ଅନୁସାରେ ଷ୍ଟାମ୍ପ ଶୁଳ୍କ ଓ ନିବନ୍ଧନ ଫି 46.71 ଲକ୍ଷ ଟଙ୍କା ଓ 46.71 ଲକ୍ଷ ଟଙ୍କା ଯଥାକ୍ରମେ ହେବା କଥା । ଫଳସ୍ଵରୂପ, ଷ୍ଟାମ୍ପ ଶୁଳ୍କ 43.84 ଲକ୍ଷ ଟଙ୍କା ଓ ନିବନ୍ଧନ ଫି 43.84 ଲକ୍ଷ ଟଙ୍କା ସମୁଦାୟ 87.68 ଲକ୍ଷ ଟଙ୍କା ସଂଗ୍ରହାୟ ହୋଇଥିଲା ଯାହା ପରିଶିଷ୍ଟ-VI ରେ ଦର୍ଶାଯାଇଛି ।

(B) ସେହିପରି, ଜିଲ୍ଲା ଉପନିବନ୍ଧକ, ଖୋର୍ଦ୍ଧାଙ୍କ କାର୍ଯ୍ୟାଳୟରେ ଗୋଟିଏ ଭାଗିଦାରୀ କବଲାରେ ଦେଖାଯାଇଥିଲା ଯେ, 0.189 ଏକରର ବାଣିଜ୍ୟିକ ବହୁତଳ ବିଶିଷ୍ଟ କୋଠାକୁ ଜମିର ମାଲିକ ଓ ତିନି ଜଣ ନ୍ୟାୟିକ ଉତ୍ତରାଧିକାରୀ ମଧ୍ୟରେ ଭାଗବଣ୍ଟା ହୋଇଥିଲା । ସମାନୁପାତିକ ଭାଗ ଅନୁସାରେ ପ୍ରତ୍ୟେକ 0.04725 ଏକର ପାଇବା କଥା । ଷ୍ଟାମ୍ପ ଶୁଳ୍କ ଓ ନିବନ୍ଧନ ଫି ନିର୍ଦ୍ଧାରିତ ପାଇଁ ଜମିର ମୂଲ୍ୟ ମୂଲ୍ୟାଙ୍କନ ହେବାକୁ ଥିଲା । ପ୍ରକୃତରେ, ଜମିର ଭାଗକୁ 0.04725 ଏକର ପରିବର୍ତ୍ତେ ଏକର 0.00047.25 ଡିସିମିଲି ନିଆଯାଇଥିଲା, ଯାହାଫଳରେ ଜରସମନରେ ପ୍ରତ୍ୟେକ ଭାଗରେ ଅବମୂଲ୍ୟାୟନ ହୋଇଥିଲା । ନିବନ୍ଧନ ଅଧିକାରୀ 1.13 କୋଟି ଟଙ୍କାର ଜମି ଓ କୋଠାକୁ ମୂଲ୍ୟାଙ୍କନ କରିଥିଲେ ଯାହାଫଳରେ, ଦସ୍ତାବିଜରେ ଷ୍ଟାମ୍ପ ଶୁଳ୍କ 2.26 ଲକ୍ଷ ଟଙ୍କା ଓ ନିବନ୍ଧନ ଫି 2.26 ଲକ୍ଷ ଟଙ୍କା ଆଦାୟ ହୋଇଥିଲା । ସରକାରଙ୍କ ଗାଇଡ଼ଲାଇନ୍ ଅନୁସାରେ ବେଞ୍ଚମାର୍କ ମୂଲ୍ୟ ଆଧାରରେ ଜମି ଓ କୋଠାର ମୂଲ୍ୟ 5.20 କୋଟି ଟଙ୍କା ହେବା କଥା । ତଦନୁସାରେ, ଷ୍ଟାମ୍ପ ଶୁଳ୍କ ଓ ନିବନ୍ଧନ ଫି ଯଥାକ୍ରମେ 10.40 ଲକ୍ଷ ଟଙ୍କା ଓ 10.40 ଲକ୍ଷ ଟଙ୍କା ହେବା କଥା । ଫଳସ୍ଵରୂପ, ଷ୍ଟାମ୍ପ ଶୁଳ୍କ 8.14 ଲକ୍ଷ ଟଙ୍କା ଓ ନିବନ୍ଧନ ଫି 8.14 ଲକ୍ଷ ଟଙ୍କା ସମୁଦାୟ 16.28 ଲକ୍ଷ ଟଙ୍କାର ସଂଗ୍ରହାୟ ହୋଇଥିଲା, ଯାହା ପରିଶିଷ୍ଟ-VII ରେ ଦର୍ଶାଯାଇଛି । ନିବନ୍ଧନ ଅଧିକାରୀଙ୍କ ତତ୍ପରତା ଅଭାବରୁ ଜମିର ମୂଲ୍ୟକୁ ଠିକ୍ ରୂପେ ନିଆ ନଯାଇ ଷ୍ଟାମ୍ପ ଶୁଳ୍କ ଓ ନିବନ୍ଧନ ଫି ଆଦାୟ ହୋଇଥିଲା ।

ଏହା ସମାକ୍ଷାରେ ଦର୍ଶାଯିବାରେ ଉପନିବନ୍ଧକ ପାନପୋଷ କହିଥିଲେ ଯେ, ନିୟମ ଅନୁସାରେ ତର୍ଜମା ପରେ କାର୍ଯ୍ୟାନୁଷ୍ଠାନ ନିଆଯିବ । ଜିଲ୍ଲା ଉପନିବନ୍ଧକ, ଖୋର୍ଦ୍ଧା କହିଥିଲେ ଯେ, ନିଅଣ୍ଟ ଷ୍ଟାମ୍ପ ଶୁଳ୍କ ଓ ନିବନ୍ଧନ ଫି ଆଦାୟକୁ ବୃତ୍ତାନ୍ତିତ କରାଯିବ ।

ଏହି ଘଟଣା ସରକାରଙ୍କ ଅବଗତ ନିମନ୍ତେ ମଇ 2021 ରେ ଦର୍ଶାଯାଇଥିଲା । ସେମାନଙ୍କର ଉତ୍ତର ଅପେକ୍ଷାରେ (ସେପ୍ଟେମ୍ବର 2021) ।

ସମଦର୍ଶି ପାରା ଭାରତର ମହାଲେଖା ନିୟନ୍ତ୍ରଣ ତଥା ମହାସମାକ୍ଷକଙ୍କ ପ୍ରତିବେଦନ (ରାଜସ୍ଵ କ୍ଷେତ୍ର) 2018-19 ରେ ଦର୍ଶାଯାଇଥିଲା କିନ୍ତୁ କାର୍ଯ୍ୟାନୁଷ୍ଠାନ ଅପେକ୍ଷାରେ ।

4.5.3 ପଢ଼ା ରାଜିନାମାନୁସାରେ ବାଣିଜ୍ୟରେ ବ୍ୟବହୃତ ନିମନ୍ତେ ଭଡ଼ା ଦେଇ ଭଡ଼ା ନେବା ଦ୍ୱାରା ଷ୍ଟାମ୍ପ ଶୁଳ୍କ ଓ ନିବନ୍ଧନ ଫି ର ସ୍ୱାକ୍ଷାଦାୟ

ବାର୍ଷିକ ହାରାହାରି ଭଡ଼ାକୁ ହିସାବ କଲାବେଳେ ଦ୍ରବ୍ୟ ଓ ସେବା କରକୁ ପଢ଼ା ରାଜିନାମାରେ ଯୋଗ ନ କରିବା ଦ୍ୱାରା ଷ୍ଟାମ୍ପ ଶୁଳ୍କ ଏବଂ ନିବନ୍ଧନ ଫି **87.02** ଲକ୍ଷ ଟଙ୍କା ସ୍ୱାକ୍ଷାଦାୟ ହୋଇଥିଲା ।

ଭାରତୀୟ ଷ୍ଟାମ୍ପ ଅଧିନିୟମ, 1899 ର ଅନୁସୂଚୀ-I A, ଓଡ଼ିଶା ସଂଶୋଧନ (୭୩) ର ଅନୁକ୍ଷେପ 35 ର ସ୍ୱାକ୍ଷାକରଣ ଅନୁସାରେ, ଯେତେବେଳେ ଜଣେ ପଢ଼ାଧାରୀ ଗ୍ରହଣକରେ ଯେ ସରକାରଙ୍କର ରାଜସ୍ୱ ପାଇଁ ଆବର୍ତ୍ତ ଦେୟ ଦେବ, ସେତେବେଳେ ଜମିର ମାଲିକ ମ୍ୟୁନିସିପାଲିଟି ଦର ହିସାବରେ ଏହାକୁ ପଇଠ କରିବ ତେବେ ତାହାକୁ ଭଡ଼ା ହିସାବରେ ଧରାଯିବ । ଧାରା 35 ହିସାବରେ ଜରସମନକୁ ସମାନ ଭାବେ ଧରି କିମ୍ବା ହାରାହାରି ବାର୍ଷିକ ଭଡ଼ାକୁ (ଏସଆର୍) ହିସାବକୁ ନେଇ ତାର ଷ୍ଟାମ୍ପ ଶୁଳ୍କ (ଏସଡି) ଆଦାୟ କରାଯିବ । ସରକାରଙ୍କ ଆଦେଶ ନିର୍ଗମନ (ଅଗଷ୍ଟ 2008) ଅନୁଯାୟୀ ଜରସମନର ମୂଲ୍ୟାନୁସାରେ ଷ୍ଟାମ୍ପ ଶୁଳ୍କ ପାଞ୍ଚ ପ୍ରତିଶତ ହେବା କଥା । ବ୍ୟତିରେକ, ନିବନ୍ଧନ ଅଧିନିୟମ, 1908 ର ଧାରା 78 ଅନୁଯାୟୀ ନିବନ୍ଧନ ଫି ଦୁଇ ପ୍ରତିଶତ ହାରରେ ଜରସମନ ମୂଲ୍ୟ ଉପରେ ପ୍ରଯୁଜ୍ୟ ।

ସମାକ୍ଷା, 191 ଟି ଜିଲ୍ଲା ଉପନିବନ୍ଧକ (ଡିଏସଆର୍)/ ଉପନିବନ୍ଧକ (ଏସଆର୍) ମଧ୍ୟରୁ 41 (21 ପ୍ରତିଶତ) ଟିରେ ନଥିପତ୍ର ଯାଞ୍ଚ କରି ଅବଲୋକନ କରିଥିଲେ (ଅପ୍ରେଲ 2019 ରୁ ମାର୍ଚ୍ଚ 2020) ଯେ, 1,428 ପଢ଼ା କବଲା ମଧ୍ୟରୁ 27 ଟିରେ ଅଗଷ୍ଟ 2018 ରୁ ଡିସେମ୍ବର 2019 ମଧ୍ୟରେ 6 ଟି ଡିଏସଆର୍/ଏସଆର୍ ଅର୍ଦ୍ଧସ ସମନ୍ୱୟ ଭଡ଼ା କିମ୍ବା ଭଡ଼ା ଦେଇ ଭଡ଼ା ନେବା ଦ୍ୱାରା ମାସିକ ଭଡ଼ା ହିସାବରେ ବାଣିଜ୍ୟିକ ବ୍ୟବହୃତ ନିମନ୍ତେ ପଢ଼ା ରାଜିନାମା ସାକ୍ଷରିତ ହୋଇଥିଲା । ପଢ଼ାର ଅବଧି ପାଞ୍ଚ ବର୍ଷରୁ 30 ବର୍ଷ ମଧ୍ୟରେ ଥିଲା । ପଢ଼ାଧାରୀ ଦ୍ରବ୍ୟ ଓ ସେବା କର ପଢ଼ାଦାତାଙ୍କ ପାଇଁ ଦେବାକୁ ରାଜିଥିଲେ । ଯଦିଓ ଏହା ଭଡ଼ାର ଏକ ଅଂଶ ଥିଲା, ତଥାପି ଷ୍ଟାମ୍ପ ଶୁଳ୍କରେ ବାର୍ଷିକ ହାରାହାରି ଭଡ଼ାକୁ ହିସାବକୁ ନେବା ବେଳେ ଦ୍ରବ୍ୟ ଓ ସେବା କରକୁ ହିସାବକୁ ନେଇ ନଥିଲେ । ନିବନ୍ଧନ ଅଧିକାରୀ (ଆର୍ଏ) ଦ୍ରବ୍ୟ ଓ ସେବା କରକୁ ସମ୍ପୂର୍ଣ୍ଣ ଭୁଲି ଯାଇଥିଲେ ଏବଂ ମାସିକ ଭଡ଼ା ସୂତ୍ରରେ ଷ୍ଟାମ୍ପ ଶୁଳ୍କ ଆଦାୟ କରିଥିଲେ । ଫଳସ୍ୱରୂପ, ଷ୍ଟାମ୍ପ ଶୁଳ୍କ 62.46 ଲକ୍ଷ ଟଙ୍କା ଓ ନିବନ୍ଧନ ଫି 24.56 ଲକ୍ଷ ଟଙ୍କା ମୋଟ 87.02 ଲକ୍ଷ ଟଙ୍କାର ସ୍ୱାକ୍ଷାଦାୟ ହୋଇଥିଲା, ଯାହାର ସମ୍ପୂର୍ଣ୍ଣ ବିବରଣୀ ପରିଶିଷ୍ଟ-VIII ରେ ଦିଆଗଲା ।

ସମାକ୍ଷା ତର୍କମା କଲା ପରେ ତିନୋଟି⁷⁵ ନିବନ୍ଧନ ଅଧିକାରୀମାନେ ସମାକ୍ଷା ମତ୍ରବ୍ୟକୁ ଗ୍ରହଣ କରିଥିଲେ ଏବଂ କହିଥିଲେ ଯେ ନିଅଣ୍ଟ ପରିମାଣକୁ ଆଦାୟ ପାଇଁ ଉପଯୁକ୍ତ ପନ୍ଥା ଗ୍ରହଣ କରାଯିବ । ଜିଲ୍ଲା ଉପନିବନ୍ଧକ, ପୁରୀ ଓ ଉପନିବନ୍ଧକ, ଖଣ୍ଡଗିରି କହିଥିଲେ ଯେ, ଦସ୍ତାବିଜକୁ ତର୍କମା କଲା ପରେ ଉପଯୁକ୍ତ କାର୍ଯ୍ୟାନୁଷ୍ଠାନ ଗ୍ରହଣ କରାଯିବ । କିନ୍ତୁ, ଜିଲ୍ଲା ଉପନିବନ୍ଧକ, ଖୋର୍ଦ୍ଧା ସମାକ୍ଷାର ମତ୍ରବ୍ୟକୁ ଗ୍ରହଣ କରିନଥିଲେ ଏବଂ ମତ୍ରବ୍ୟ ଦେଇଥିଲେ ଯେ ଦସ୍ତାବିଜରେ ଜିଏସ୍ଟି ଉଲ୍ଲେଖ ନଥିବାରୁ, ଷ୍ଟାମ୍ପ ଶୁଳ୍କ ଓ ନିବନ୍ଧନ ଫି ଆଦାୟ ନିବନ୍ଧନ ଅଧିକାରୀଙ୍କର ପରିସରଭୁକ୍ତ ନଥାନ୍ତୁ । ଜିଲ୍ଲା ଉପନିବନ୍ଧକ, ଖୋର୍ଦ୍ଧାଙ୍କର ଉତ୍ତର ଗ୍ରହଣ ଯୋଗ୍ୟ ନୁହେଁ କାରଣ ଜିଏସ୍ଟି ଆଦାୟ ସର୍ବଦା ଉପଯୁକ୍ତ ଅଧିକାରୀଙ୍କର କାର୍ଯ୍ୟ ।

ଏହି ଘଟଣା ସରକାରଙ୍କ ଅବଗତି ନିମନ୍ତେ ମଇ 2021 ରେ ପଠାଯାଇଥିଲା । ସେମାନଙ୍କର ଉତ୍ତର ଅପେକ୍ଷାକୃତ (ସେପ୍ଟେମ୍ବର 2021) ।

⁷⁵ ଡିଏସଆର୍, ବାଲେଶ୍ୱର, ଏସଆର୍, ନନ୍ଦପୁର, ଏସଆର୍, ପାନପୋଷ

4.5.4 ହସ୍ତାନ୍ତରଣ ପରିବର୍ତ୍ତେ ଆବର୍ଣ୍ଣର କ୍ଷମତା ଦ୍ୱାରା ଷ୍ଟାମ୍ପ ଶୁଳ୍କ ଓ ନିବନ୍ଧନ ଫି ର ସ୍ୱାକ୍ଷରାୟ

ନିବନ୍ଧନ ଅଧିକାରୀ ମାନେ ହସ୍ତାନ୍ତରଣ ପରିବର୍ତ୍ତେ ଆବର୍ଣ୍ଣର କ୍ଷମତା ଦ୍ୱାରା ଷ୍ଟାମ୍ପ ଶୁଳ୍କ ଓ ନିବନ୍ଧନ ଫି ଆଦାୟ କରିନଥିଲେ । ଭୁଲ ଶ୍ରେଣୀଭୁକ୍ତ ଯୋଗୁଁ, **44.83** ଲକ୍ଷ ଟଙ୍କାର ଷ୍ଟାମ୍ପ ଶୁଳ୍କ ଓ ନିବନ୍ଧନ ଫି ସ୍ୱାକ୍ଷରାୟ ହୋଇଥିଲା ।

ଭାରତୀୟ ଷ୍ଟାମ୍ପ ଅଧିନିୟମ, 1899 ର ଅନୁସୂଚୀ-I A (ଓଡ଼ିଶା ସଂଶୋଧନ ଅଧିନିୟମ, 2014) ର ଅନୁକ୍ଷେପ 23 ଅନୁସାରେ ଆବର୍ଣ୍ଣର କ୍ଷମତା (ପିଓଏ) ରେ ସ୍ଥାବର ସମ୍ପତ୍ତିକୁ ବିକ୍ରି କରିବାରେ ହସ୍ତାନ୍ତରଣ ରୂପେ ଧରାଯିବ । ତଦନୁସାରେ ଷ୍ଟାମ୍ପ ଶୁଳ୍କ ବଜାର ମୂଲ୍ୟ ହିସାବରେ ଆଦାୟ ହେବା କଥା ଯାହାକି ବିଲେଖର ବିଷୟବସ୍ତୁ ଅଟେ । ହସ୍ତାନ୍ତରଣ ସମ୍ପତ୍ତିର ବଜାର ମୂଲ୍ୟ କିମ୍ବା ହସ୍ତାନ୍ତରଣର ଜରସମାନ ମୂଲ୍ୟ ଯାହା ଅଧିକ ହୋଇଥିବ ତାହା ଉପରେ ପାଞ୍ଚ ପ୍ରତିଶତ ଷ୍ଟାମ୍ପ ଆଦାୟ କରାଯିବ । ନିବନ୍ଧନ ଫି (ଆର୍ଏଫ୍) ମଧ୍ୟ ଦସ୍ତାବିଜର ଦୁଇ ପ୍ରତିଶତ ହିସାବରେ ଆଦାୟ ହେବା କଥା ।

ସମାକ୍ଷା, (ଅପ୍ରେଲ 2019 ରୁ ମାର୍ଚ୍ଚ 2020 ମଧ୍ୟରେ) 191 ଟି ନିବନ୍ଧନ କାର୍ଯ୍ୟାଳୟ ମଧ୍ୟରୁ 41 ଟିରେ ଆବର୍ଣ୍ଣ କ୍ଷମତା ନଥିବାରୁ ଯାଞ୍ଚ କରି ଅବଲୋକନ କରିଥିଲା କି ଗୋଟିଏ ଜିଲ୍ଲା ଉପନିବନ୍ଧକ (ଡିଏସଆର), ପାଞ୍ଚଟି ଉପନିବନ୍ଧକ (ଏସ୍ଆର୍) ଅଫିସରେ, 18 ଟି ନିବନ୍ଧିତ ଆବର୍ଣ୍ଣ କ୍ଷମତା ପତ୍ରରେ ଷ୍ଟାମ୍ପ ଶୁଳ୍କ ଯଥାକ୍ରମେ 38.30 ଲକ୍ଷ ଟଙ୍କା ଏବଂ ନିବନ୍ଧନ ଫି 15.23 ଲକ୍ଷ ଟଙ୍କା ଆଦାୟ ହୋଇଥିଲା । କର୍ତ୍ତାର ଆବର୍ଣ୍ଣ କ୍ଷମତା ପତ୍ର ନେଇଥିବା ପ୍ରାଧିକୃତ ବ୍ୟକ୍ତି ସ୍ଥାବର ସମ୍ପତ୍ତିକୁ କର୍ତ୍ତା ପକ୍ଷରୁ ବିକ୍ରି କରିପାରିବେ । କିନ୍ତୁ, କର୍ତ୍ତା କିମ୍ବା ଆବର୍ଣ୍ଣ କ୍ଷମତା ପତ୍ର ନେଇଥିବା ବ୍ୟକ୍ତି ଭାରତୀୟ ଷ୍ଟାମ୍ପ ଅଧିନିୟମ ଖଣ୍ଡ 48(ଡ୍)ର ପରିସରଭୁକ୍ତ ନଥିଲେ, ତେଣୁ, ଦସ୍ତାବିଜକୁ ହସ୍ତାନ୍ତରଣ ପତ୍ର ରୂପେ ଧରାଯିବ ଓ ତଦନୁସାରେ ବଜାର ଦରରେ ସମ୍ପତ୍ତି ମୂଲ୍ୟ 14.06 କୋଟି ଟଙ୍କା ହିସାବକୁ ନେଇ ଷ୍ଟାମ୍ପ ଶୁଳ୍କ ଓ ନିବନ୍ଧନ ଫି ଆଦାୟ ହେବା ଉଚିତ୍ ଥିଲା । ଜିଲ୍ଲା ଉପନିବନ୍ଧକ ଏବଂ ଉପନିବନ୍ଧକ ମାନଙ୍କର ତତ୍ପରତାର ଅଭାବ ଯୋଗୁଁ ଷ୍ଟାମ୍ପ ଶୁଳ୍କ 31.96 ଲକ୍ଷ ଟଙ୍କା ଏବଂ ନିବନ୍ଧନ ଫି 12.87 ଲକ୍ଷ ଟଙ୍କା ସ୍ୱାକ୍ଷରାୟ ହୋଇଥିଲା ଯାହା **ପରିଶିଷ୍ଟ-IX** ରେ ଉଲ୍ଲେଖ ଅଛି ।

ସମାକ୍ଷାରେ ଏହା ଦର୍ଶାଯିବା ପରେ ଜିଲ୍ଲା ଉପନିବନ୍ଧକ, ଖୋର୍ଦ୍ଧା କହିଥିଲେ ଯେ, ତିନୋଟି ମାମଲାରେ ନିଅଣ୍ଟ ଟଙ୍କା ଆଦାୟ ପାଇଁ ପଦକ୍ଷେପ ନିଆଯିବ ଓ ଅନ୍ୟାନ୍ୟ ମାମଲାରେ ସମ୍ପୂର୍ଣ୍ଣ ଜମି ବଦଳରେ, ଜମିର ଭାଗ ପ୍ରତିଶତ ହସ୍ତାନ୍ତର ହୋଇଥିଲା ଏବଂ ତଦନୁସାରେ ମୂଲ୍ୟାଙ୍କନ କରାଯାଇଥିଲା । ଉପନିବନ୍ଧକ, ବ୍ରହ୍ମଗିରି, ରାଜଗାଙ୍ଗପୁର, କାମାକ୍ଷାନଗର ଏବଂ ମନ୍ଦସଦା କହିଥିଲେ ଯେ, ଦସ୍ତାବିଜ ଚର୍ଚ୍ଚନା ପରେ ନିଅଣ୍ଟ ଟଙ୍କା ଆଦାୟ କରାଯିବ । ଉପନିବନ୍ଧକ, ବାଲିପାଟଣା କହିଥିଲେ ଯେ, କର୍ତ୍ତା ଆବର୍ଣ୍ଣଧାରୀକୁ କୌଣସି କ୍ଷମତା ପ୍ରଦାନ କରିନଥିଲେ ।

ଜିଲ୍ଲା ଉପନିବନ୍ଧକ, ଖୋର୍ଦ୍ଧାଙ୍କର ଉତ୍ତର ଗ୍ରହଣ ଯୋଗ୍ୟ ନୁହେଁ, କାରଣ ଦ୍ୱିତୀୟ ପକ୍ଷକୁ ପ୍ରସ୍ତାବିତ ସମୁଦାୟ ଜମି ହସ୍ତାନ୍ତର କରାଯାଇଥିଲା । ସେହିପରି, ଉପନିବନ୍ଧକ, ବାଲିପାଟଣାଙ୍କର ଉତ୍ତର ଗ୍ରହଣଯୋଗ୍ୟ ନୁହେଁ, କାରଣ ଆବର୍ଣ୍ଣଧାରୀକୁ କ୍ଷମତା ପତ୍ର ବଳରେ ଜମି ହସ୍ତାନ୍ତର କରାଯାଇଥିଲା ।

ଏହି ଘଟଣା ମଇ 2021 ରେ ସରକାରଙ୍କ ଅବଗତି ନିମନ୍ତେ ଜଣାଇଦିଆଯାଇଥିଲା । ସେମାନଙ୍କ ଉତ୍ତର ଅପେକ୍ଷାରତ (ସେପ୍ଟେମ୍ବର 2021) ।

4.5.5 ପଟ୍ଟା ଜରଲାରେ ଭାରତୀୟ ଷ୍ଟାମ୍ପ ଅଧିନିୟମର ବ୍ୟବସ୍ଥାକୁ ଅସଂଲଗ୍ନତା ହେତୁ ଷ୍ଟାମ୍ପ ଶୁଳ୍କ ଓ ନିବନ୍ଧନ ଫି ର ସ୍ୱଳ୍ପ/ ଅନାଦାୟ

ନିବନ୍ଧନ ଅଧିକାରୀମାନେ ଉପଯୁକ୍ତ ଭାବେ ଭାରତୀୟ ଷ୍ଟାମ୍ପ ଶୁଳ୍କ ଅଧିନିୟମ ଅନୁସାରେ ଜରସମନକୁ ମୂଲ୍ୟାଙ୍କନ କରି ନଥିଲେ । ଜରସମନକୁ କମାଇବା ଦ୍ୱାରା, ଷ୍ଟାମ୍ପ ଶୁଳ୍କ ଓ ନିବନ୍ଧନ ଫି ର 47.27 ଲକ୍ଷ ଟଙ୍କା ସ୍ୱଳ୍ପ/ ଅନାଦାୟ ହୋଇଥିଲା ।

ଭାରତୀୟ ଷ୍ଟାମ୍ପ (ଆଇଏସ୍) ଅଧିନିୟମ, 1899 ର ଅନୁସୂଚୀ-I A ଅନୁକ୍ଳେଦ 35 ଅନୁସାରେ ପଟ୍ଟାର ସ୍ୱତ୍ୱ ଏବଂ ହାରାହାରି ବାର୍ଷିକ ଭଡ଼ା (ଏସଆର୍) ଅନୁଯାୟୀ ଷ୍ଟାମ୍ପ ଶୁଳ୍କ (ଏସ୍ଡି) ଆଦାୟ ହେବା କଥା । କିନ୍ତୁ ଉପରୋକ୍ତ ଅନୁକ୍ଳେଦର ଭାଗ (c) ଦର୍ଶାଉଛି କି, ଯେଉଁଠି ପଟ୍ଟା ଦିଆଯାଇଥିବ, ଜୋରିମାନା କରିବା ପାଇଁ ଅଧିମୂଲ୍ୟ ନିମନ୍ତେ ଅଗ୍ରୀମ ଟଙ୍କା ଦିଆଯାଇଥିବା ଭଡ଼ା ସଂରକ୍ଷଣ ସହିତ ଷ୍ଟାମ୍ପ ଶୁଳ୍କ ମଧ୍ୟ ଆଦାୟ ହୋଇପାରିବ । ଉପରୋକ୍ତ ଅନୁସୂଚୀ ଅନୁକ୍ଳେଦ 23 ଭାଗ (b) ଏବଂ (c) (iii) ଅନୁଯାୟୀ ଜରସମନର କିମ୍ବା ହାରାହାରି ବାର୍ଷିକ ଭଡ଼ାର ପାଞ୍ଚ ପ୍ରତିଶତ ଷ୍ଟାମ୍ପ ଶୁଳ୍କ ହିସାବରେ ଆଦାୟ ହେବା କଥା । ନିବନ୍ଧନ ଅଧିନିୟମ, 1908 ର ଧାରା 78 ଅନୁଯାୟୀ ନିବନ୍ଧନ ଫି ଦୁଇ ପ୍ରତିଶତ ହାରରେ ଜରସମନ ମୂଲ୍ୟ ଉପରେ ପ୍ରଯୁଜ୍ୟ ।

ସମାକ୍ଷା (ଅପ୍ରେଲ 2019 ଏବଂ ମାର୍ଚ୍ଚ 2020) ମଧ୍ୟରେ 191 ଟି ଜିଲ୍ଲା ଉପନିବନ୍ଧକ/ ଉପନିବନ୍ଧକ ରୁ 41 ଟିରେ ନଥିପତ୍ରକୁ ଯାଞ୍ଚ କରି ଅବଲୋକନ କରିଥିଲା ଯେ, ତିନୋଟି ଡିଏସଆର୍ / ଏସଆର୍କ ଅଫିସ⁷⁶ରୁ ସାତଟି ମାମଲାରେ ଷ୍ଟାମ୍ପ ଶୁଳ୍କ ଓ ନିବନ୍ଧନ ଫି ଆଦାୟ କରିବାରେ ଭାରତୀୟ ଷ୍ଟାମ୍ପ ଶୁଳ୍କ ଅଧିନିୟମ ବ୍ୟବସ୍ଥାକୁ ଅସଂଲଗ୍ନତା ରୂପେ ନେଇଥିଲେ । କିନ୍ତୁ ଗୋଟିଏ ମାମଲାରେ⁷⁷ ଜରସମନର ପ୍ରତିଭୁ ଅମାନତକୁ ହିସାବକୁ ନ ନେବା ଦ୍ୱାରା ଏବଂ ଚାରୋଟି ମାମଲାରେ⁷⁸ ନିର୍ଦ୍ଧାରିତ ହାରାହାରି ବାର୍ଷିକ ଭଡ଼ା (ଏସଆର୍) ଠାରୁ କମ୍ ମୂଲ୍ୟର ଷ୍ଟାମ୍ପ ଶୁଳ୍କ ଓ ନିବନ୍ଧନ ଫି ଆଦାୟ ହୋଇଥିଲା । ସର୍ବୋପରି, ଦୁଇଟି ମାମଲାରେ⁷⁹ 2016 ର ପର୍ଯ୍ୟନ୍ତ ନୀତି ଅନୁସାରେ ଯଦିଓ ଷ୍ଟାମ୍ପ ଶୁଳ୍କ ଛାଡ଼ି କରାଯିବ, ତଥାପି ନିବନ୍ଧନ ଫି ଜରସମନ ଅନୁଯାୟୀ ଆଦାୟ ହେବା କଥା । ନିବନ୍ଧନ ଅଧିକାରୀ ଦସ୍ତାବିଜକୁ ଅନୁପଯୁକ୍ତ ଭାବେ ନେଇଥିଲେ ଓ ଠିକ୍ ରୂପେ ଭାରତୀୟ ଷ୍ଟାମ୍ପ ଅଧିନିୟମକୁ ଅନୁପାଳନ କରି ନଥିଲେ । ଯାହାଫଳରେ 47.27 ଲକ୍ଷ ଟଙ୍କାର ଷ୍ଟାମ୍ପ ଶୁଳ୍କ ଓ ନିବନ୍ଧନ ଫି ସ୍ୱଳ୍ପ/ ଅନାରୋପଣ ହୋଇଥିଲା ତା’ର ସବିଶେଷ ବିବରଣୀ ପରିଶିଷ୍ଟ -X ରେ ଦିଆଯାଇଛି ।

ସମାକ୍ଷା ଏହା ଦର୍ଶାଇବା ଫଳରେ, ଉପନିବନ୍ଧକ, ପାନପୋଷ ସମାକ୍ଷାର ଅବଲୋକନକୁ ଗ୍ରହଣ କରି କହିଥିଲେ ଯେ, ନିଅଣ୍ଟ ଟଙ୍କା ଆଦାୟ ପାଇଁ ଦାବି ପତ୍ର ପଠାଯିବ । କିନ୍ତୁ, ଜିଲ୍ଲା ଉପନିବନ୍ଧକ, ପୁରୀ ଓ ଉପନିବନ୍ଧକ, କୁଜଙ୍ଗ କହିଥିଲେ ଯେ, ଉପରିସ୍ଥ ଅଧିକାରୀଙ୍କ ଠାରୁ ମତାମତ ପାଇବା ପରେ ଷ୍ଟାମ୍ପ ଶୁଳ୍କ ଓ ନିବନ୍ଧନ ଫି ଆଦାୟ କରାଯିବ ।

ଏହି ଘଟଣା ସରକାରଙ୍କ ଅବଗତି ନିମନ୍ତେ ମଇ 2021 ରେ ପଠାଯାଇଥିଲା । ସେମାନଙ୍କ ଉତ୍ତର ଅପେକ୍ଷାରତ (ସେପ୍ଟେମ୍ବର 2021) ।

76 ଡିଏସଆର୍, ପୁରୀ, ଏସଆର୍, କୁଜଙ୍ଗ ଏବଂ ଏସଆର୍ ପାନପୋଷ
77 ଏସଆର୍, କୁଜଙ୍ଗ
78 ଏସଆର୍, ପାନପୋଷ
79 ଡିଏସଆର୍, ପୁରୀ

4.5.6 କୋଠାଘର ଓ ଅଧିବାସନ ଅବମୂଲ୍ୟାୟନ ହେତୁ ଷ୍ଟାମ୍ପ ଶୁଳ୍କ ଓ ନିବନ୍ଧନ ଫି ର ସମ୍ମୁଦାୟ

ନିବନ୍ଧନ ଅଧିକାରୀମାନେ କୋଠାଘର ଏବଂ ଅଧିବାସନ ଗୁଡ଼ିକର ମୂଲ୍ୟ ଦସ୍ତାବିଜରେ ନିବନ୍ଧନ କଲ୍ୟାଣରେ ବିକ୍ରି ହୋଇଥିବା ଜମି ସଂଲଗ୍ନ ସମ୍ପତ୍ତିର ଠିକ୍ ରୂପେ ତର୍କମା ନ କରିବା ହେତୁ ସେହି ସମ୍ପତ୍ତିର ଅବମୂଲ୍ୟାୟନ ହୋଇଥିଲା, ଫଳସ୍ଵରୂପ 28.41 ଲକ୍ଷ ଟଙ୍କାର ଷ୍ଟାମ୍ପ ଶୁଳ୍କ ଓ ନିବନ୍ଧନ ଫି ର ସମ୍ମୁଦାୟ ହୋଇଥିଲା ।

ଭାରତୀୟ ଷ୍ଟାମ୍ପ (ଆଇଏସ୍) ଅଧିନିୟମ, 1899 (ଓଡ଼ିଶା ସଂଶୋଧନ, 1987) ଧାରା 27 ସହ ସେହି ଅଧିନିୟମର ଧାରା 3 ଅନୁଯାୟୀ ଜରସମନ ସଂପତ୍ତିର ବଜାର ମୂଲ୍ୟ ଓ ଦସ୍ତାବିଜ ଉପରେ ଆଦାୟ ଶୁଳ୍କକୁ ପ୍ରଭାବିତ କରୁଥିବା ଅନ୍ୟ ତଥ୍ୟ ଓ ପରିସ୍ଥିତି କିମ୍ବା ବିଲେଖ ଉପରେ ଆଦାୟ ଯୋଗ୍ୟ ଶୁଳ୍କର ପରିମାଣ ଉକ୍ତ ବିଲେଖରେ ସଂପୂର୍ଣ୍ଣ ଓ ଠିକ୍ ଭାବେ ଉଲ୍ଲିଖିତ ହେବା ଆବଶ୍ୟକ । ଧାରା 47-A ଅନୁସାରେ ଯଦି ନିବନ୍ଧନ ସମ୍ବନ୍ଧରେ ଜମିର ଅବମୂଲ୍ୟାୟନ ହୋଇଥିବ, ତେବେ ମାମଲାର ମୂଲ୍ୟ ନିର୍ଦ୍ଧାରଣ ପାଇଁ ଜିଲ୍ଲାପାଳଙ୍କ ପାଖକୁ ତାହା ପଠାଯିବ, ଏବଂ ସେହି ଲୋକ ନିଅଣ୍ଟ ଶୁଳ୍କକୁ ଯେଠି କରିବାକୁ ବାଧ୍ୟ ହେବେ । ଓଡ଼ିଶା ସରକାରଙ୍କ ରାଜସ୍ଵ ଓ ପରିଚାଳନା ମାର୍ଗଦର୍ଶିକା (ଡିସେମ୍ବର 2003 ଠାରୁ ମଇ 2019) ମଧ୍ୟରେ ନିର୍ଗମନ ଜାରି କରିଥିଲେ ଯେ କୋଠାଘର ଓ ଅଧିବାସନର ମୂଲ୍ୟାଙ୍କନ ଅନୁସାରେ ଷ୍ଟାମ୍ପ ଶୁଳ୍କ ଏବଂ ନିବନ୍ଧନ ଫି ଆଦାୟ ହେବ । ହସ୍ତାନ୍ତରଣ ପତ୍ର ଉପରେ ଷ୍ଟାମ୍ପ ଶୁଳ୍କ ଏବଂ ନିବନ୍ଧନ ଫି ଯଥାକ୍ରମେ ପାଞ୍ଚ ପ୍ରତିଶତ ଓ ଦୁଇ ପ୍ରତିଶତ ଲାଗୁ ହେବା କଥା ।

ସମାକ୍ଷା (ଅପ୍ରେଲ 2019 ଠାରୁ ମାର୍ଚ୍ଚ 2020) ରେ ଦସ୍ତାବିଜକୁ ଅନୁଧ୍ୟାନ କରି 191 ଟି ନିବନ୍ଧନ କାର୍ଯ୍ୟାଳୟ (ଆରଓ) ମଧ୍ୟରୁ 41 ଟିର ନଥିପତ୍ରକୁ ଯାଞ୍ଚ କରିଥିଲେ । ସମାକ୍ଷା ଅବଲୋକନ କରିଥିଲା ଯେ ଜୁନ୍ 2011 ମସିହା ଠାରୁ ସେପ୍ଟେମ୍ବର 2019 ମଧ୍ୟରେ 33 ଟି ହସ୍ତାନ୍ତରଣ ପତ୍ର 14 ନିବନ୍ଧନ ଅଧିକାରୀଙ୍କ⁸⁰ କାର୍ଯ୍ୟାଳୟରେ ଦସ୍ତାବିଜ ଅନୁଯାୟୀ କୋଠାଘର ଥାଇ ଜମି ହସ୍ତାନ୍ତରଣ ହୋଇଥିଲା ଯାହାର ଜରସମନ ମୂଲ୍ୟ 21.89 କୋଟି ଟଙ୍କା ଥିଲା । ନିବନ୍ଧନ ଅଧିକାରୀ ଷ୍ଟାମ୍ପ ଶୁଳ୍କ 1.07 କୋଟି ଟଙ୍କା ଓ ନିବନ୍ଧନ ଫି 43.78 ଲକ୍ଷ ଟଙ୍କା ଆଦାୟ କରିଥିଲେ । ସମାକ୍ଷା ଏହା ମଧ୍ୟ ଉପଲବ୍ଧି କରିଥିଲା ଯେ, ରେଜିଷ୍ଟ୍ରେସନ ସମୟରେ ନିବନ୍ଧନ ଅଧିକାରୀ ଠିକ୍ ରୂପେ ଜମିର ମୂଲ୍ୟକୁ ବିଚାରକୁ ନେଇନଥିଲେ କିମ୍ବା ଜମିରେ ଥିବା କୋଠାବାଡ଼ି (ମହଲ୍ଲା ଅନୁଯାୟୀ) ର ମୂଲ୍ୟକୁ ହିସାବକୁ ନେଇନଥିଲେ କିମ୍ବା କୋଠାବାଡ଼ିର ଅବମୂଲ୍ୟାୟନକୁ ନଜରକୁ ନେଇ ନଥିଲେ ଏପରିକି ଜମିର ମୂଲ୍ୟ ବେଞ୍ଚମାର୍କ ମୂଲ୍ୟାଙ୍କନ ହିସାବରେ ନେଇନଥିଲେ କିମ୍ବା ନିର୍ଦ୍ଧାରଣ ଅନୁଯାୟୀ ସେହି ଜମିର ଠିକ୍ ମୂଲ୍ୟାଙ୍କନ ପାଇଁ ଜିଲ୍ଲାପାଳଙ୍କ ପାଖକୁ ବିଚାରାର୍ଥେ ପଠାଇ ନଥିଲେ । ପ୍ରସାବିତ ଦିଗ୍‌ବର୍ଗନ ଓ ପ୍ରଚଳିତ ବେଞ୍ଚମାର୍କ ମୂଲ୍ୟାଙ୍କନ ଅନୁଯାୟୀ ସେହି କୋଠାବାଡ଼ି ଓ ଅଧିବାସନର ମୂଲ୍ୟ 26.01 କୋଟି ଟଙ୍କା ହେବା ଉଚିତ୍ ଥିଲା ଯାହାକି ପରିଶିଷ୍ଟ - XI ରେ ଦର୍ଶାଯାଇଛି । ସେହି ଅନୁସାରେ ନିବନ୍ଧନ ଅଧିକାରୀ ଷ୍ଟାମ୍ପ ଶୁଳ୍କ ଓ ନିବନ୍ଧନ ଫି ବାବଦ ଯଥାକ୍ରମେ 1.27 କୋଟି ଟଙ୍କା ଓ 52.03 ଲକ୍ଷ ଟଙ୍କା ଦାବି କରି ସେହି ଲୋକଠାରୁ ଆଦାୟ କରିବା ଉଚିତ୍ ଥିଲା । ଯାହାଫଳରେ ଷ୍ଟାମ୍ପ ଶୁଳ୍କ 20.16 ଲକ୍ଷ ଟଙ୍କା ଓ ନିବନ୍ଧନ ଫି 8.25 ଲକ୍ଷ ଟଙ୍କାର ସମ୍ମୁଦାୟ ହୋଇଥିଲା ।

ଏହା ଜଣାଇବା ଦ୍ଵାରା, ଉପନିବନ୍ଧକମାନେ (ଏସ୍‌ଆର୍) କି ମଧ୍ୟରୁ ଜଗତପୁର, ବେତନଟା, ବିରମହାରାଜାପୁର, କୋଟପାଡ଼, ଖୋର୍ଦ୍ଧା ଏବଂ ଜିଲ୍ଲା ଉପନିବନ୍ଧକ, (ଡିଏସ୍‌ଆର୍) ବାଲେଶ୍ଵର କହିଥିଲେ ଯେ, ନିଅଣ୍ଟ ଷ୍ଟାମ୍ପ ଶୁଳ୍କ ଓ ନିବନ୍ଧନ ଫି ନୋଟିସ୍ ପଠାଇ ନିର୍ଦ୍ଦିଷ୍ଟ ଲୋକ ଠାରୁ ଆଦାୟ କରାଯିବ । ଉପନିବନ୍ଧକ, କୁଜଙ୍ଗ କହିଥିଲେ ଯେ ଦସ୍ତାବିଜକୁ ପୁନଃ ପରୀକ୍ଷଣ କରାଯିବ ଏବଂ ରାଜସ୍ଵ ନିରୀକ୍ଷକଙ୍କ ଠାରୁ ରିପୋର୍ଟ ପାଇଲା ପରେ ଧାରା 47 (2-a) ଅନୁଯାୟୀ ନିଅଣ୍ଟ ଷ୍ଟାମ୍ପ ଶୁଳ୍କ ଓ ନିବନ୍ଧନ ଫି ଟଙ୍କା ଆଦାୟ କରାଯିବ । ଜିଲ୍ଲା ଉପନିବନ୍ଧକ, ସମଲପୁର ତାଙ୍କ

⁸⁰ ଉପ ନିବନ୍ଧକ ବରଗଞ୍ଜ (1), ଉପ ନିବନ୍ଧକ ବରପାଲ (4), ଉପ ନିବନ୍ଧକ ବେତନଟା (3), ଉପ ନିବନ୍ଧକ ବୀରମହାରାଜାପୁର (2), ଉପ ନିବନ୍ଧକ ହାଟବିହି (3), ଉପ ନିବନ୍ଧକ ଜଗତପୁର (2), ଉପ ନିବନ୍ଧକ ଖୋର୍ଦ୍ଧା (1), ଉପ ନିବନ୍ଧକ କୋଟପାଡ଼ (1), ଉପ ନିବନ୍ଧକ କୁଜଙ୍ଗ (2), ଉପ ନିବନ୍ଧକ ଲୋଇସିଂହା (3), ଉପ ନିବନ୍ଧକ ପାନପୋଷ (4), ଜିଲ୍ଲା ଉପ ନିବନ୍ଧକ ବାଲେଶ୍ଵର (1), ଜିଲ୍ଲା ଉପ ନିବନ୍ଧକ ବରଗଡ଼ (4) ଏବଂ ଜିଲ୍ଲା ଉପ ନିବନ୍ଧକ ସମଲପୁର (1)

ଅନୁପାଳନ ପଠାଇଥିଲେ (ଜୁଲାଇ 2021) ଯେଉଁଥିରେ କି ଗୋଟିଏ ମାମଲାରେ 0.07 ଲକ୍ଷ ଟଙ୍କା ଆଦାୟ ହୋଇଥିଲା । ଅନ୍ୟ ସବୁ ନିବନ୍ଧନ ଅଧିକାରୀ ଜିଲ୍ଲା ନିବନ୍ଧନ ଅଧିକାରୀ ମାନେ କହିଥିଲେ ନିଅଣ୍ଟ ଷ୍ଟାମ୍ପ ଶୁଳ୍କ ଏବଂ ନିବନ୍ଧନ ଫି ଆଦାୟ ପାଇଁ ଦସ୍ତାବିଜକୁ ଡର୍ଜମା କଲା ପରେ ଉପଯୁକ୍ତ ପଦକ୍ଷେପ ନିଆଯିବ ।

ଏହି ଘଟଣା ସରକାରଙ୍କ ଅବଗତି ନିମନ୍ତେ ଜୁନ୍ 2021 ରେ ପଠାଯାଇଥିଲା । ସେମାନଙ୍କର ଉତ୍ତର ଅପେକ୍ଷାରତ (ସେପ୍ଟେମ୍ବର 2021) ।

ସମଦର୍ଶି ପାରା ଭାରତର ମହାଲେଖା ନିୟନ୍ତ୍ରକ ତଥା ମହାସମୀକ୍ଷକଙ୍କ ପ୍ରତିବେଦନ (ରାଜସ୍ୱ କ୍ଷେତ୍ର) 2018-19 ରେ ସ୍ଥାନ ପାଇଥିଲା, କିନ୍ତୁ ଯାହାର କାର୍ଯ୍ୟାନୁଷ୍ଠାନ ତଥାପି ସରକାରଙ୍କ ପାଖରେ ଅପେକ୍ଷାରତ ଅଛି ।

ଅଧ୍ୟାୟ - V

ମୋଟର ସ୍ଥାନ କର

ଅଧ୍ୟାୟ V ମୋଟର ଯାନ କର

5.1 କର ପ୍ରଣାସନ

ମୋଟର ଯାନ କର ପ୍ରାପ୍ତି, କେନ୍ଦ୍ରୀୟ ତଥା ରାଜ୍ୟ ମୋଟର ଯାନ ଅଧିନିୟମ ଓ ତଦଧିନ ପ୍ରଣାତ ନିୟମାବଳୀ ଦ୍ୱାରା ନିୟନ୍ତ୍ରିତ ହୋଇଥାଏ । ମୋଟର ଯାନ କର ନିମ୍ନ ବର୍ଣ୍ଣିତ ସାଂଗଠନିକ ବ୍ୟବସ୍ଥା ଦ୍ୱାରା ସମ୍ପାଦିତ ହୋଇଥାଏ :

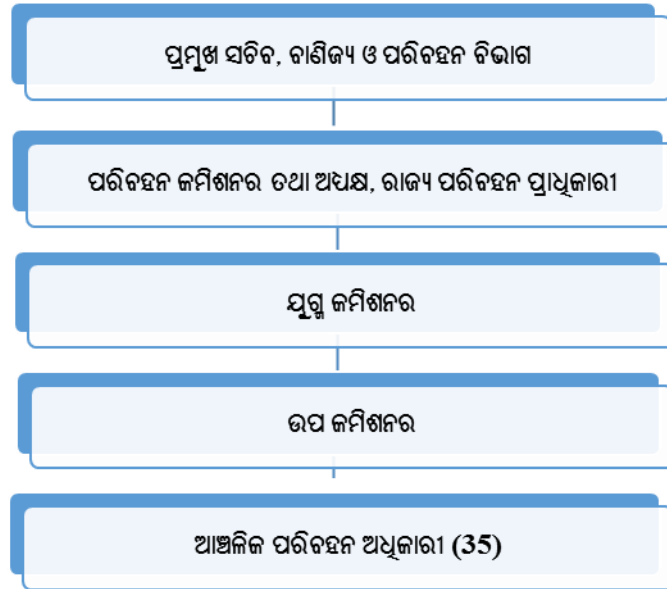

5.2 ଆଭ୍ୟନ୍ତରୀଣ ସମୀକ୍ଷା

ବିଭାଗର ଆଭ୍ୟନ୍ତରୀଣ ସମୀକ୍ଷା ଅଙ୍ଗ, ଯାହାକି ବିଭାଗ ଏବଂ କ୍ଷେତ୍ରୀୟ ଆଭ୍ୟନ୍ତରୀଣ ନିୟନ୍ତ୍ରଣ ପରିମାପକର ମୂଲ୍ୟ ନିର୍ଦ୍ଧାରଣ ପାଇଁ ଦାୟୀ ଅଟେ, 2019-20 ବର୍ଷରେ ଯୋଜନାଭୁକ୍ତ 10 ଟି କାର୍ଯ୍ୟାଳୟ ମଧ୍ୟରୁ ଛଅଟି କାର୍ଯ୍ୟାଳୟରେ ସମୀକ୍ଷା ଯାଞ୍ଚ କରିଥିଲେ । ଏପରି ନିଅଣ୍ଟ ସମୀକ୍ଷାର କାରଣରୂପେ ବିଭାଗରେ ଆବଶ୍ୟକୀୟ କର୍ମଚାରୀଙ୍କ ଅଭାବକୁ ଦାୟୀ କରାଯାଇଥିଲା । ସମୀକ୍ଷା ଲକ୍ଷ୍ୟକଲେ ଯେ, 31 ମାର୍ଚ୍ଚ 2020 ପର୍ଯ୍ୟନ୍ତ ଆଭ୍ୟନ୍ତରୀଣ ରିପୋର୍ଟ ଗୁଡ଼ିକର 752.80 କୋଟି ଟଙ୍କା ମୂଲ୍ୟର 731ଟି ପାରା ଫର୍ମସଲା ଅପେକ୍ଷାରେ ବିଚାରାଧିନ ଥିଲା ।

5.3 ସମୀକ୍ଷାର ଫଳାଫଳ

ବାଣିଜ୍ୟ ଓ ପରିବହନ ବିଭାଗର 2019-20 ବର୍ଷରେ 35ଟି ସ୍ଥାନିକ ମଧ୍ୟରୁ 20ଟି ସ୍ଥାନିକରେ (57 ପ୍ରତିଶତ) ସମୀକ୍ଷା ଯାଞ୍ଚ ହୋଇଥିଲା । 2018-19 ବର୍ଷରେ ନମୁନା ଯାଞ୍ଚ ହୋଇଥିବା 20ଟି ସ୍ଥାନିକରେ ରାଜସ୍ୱ ଆଦାୟ 1,164.02 କୋଟି ଟଙ୍କା ଥିଲା ଯାହାକି 35ଟି ସ୍ଥାନିକରେ ଆଦାୟ ହୋଇଥିବା ମୋଟ ରାଜସ୍ୱ 1,745.58 କୋଟି ଟଙ୍କାର 66.68 ପ୍ରତିଶତ ଥିଲା । କର ନିର୍ଦ୍ଧାରଣ ଓ ଅନ୍ୟାନ୍ୟ ନଥିପତ୍ରର 11,950ଟି ନମୁନା ଯାଞ୍ଚ ମାମଲାରେ 36.99 କୋଟି ଟଙ୍କାର କର ଅବନିର୍ଦ୍ଧାରଣ ଓ ଅନ୍ୟାନ୍ୟ ଅନିୟମିତତା ଦର୍ଶାଇଥିଲା । ଏହା ମୋଟର ଯାନ କର/ ଅତିରିକ୍ତ କର ଏବଂ ଜୋରିମାନାର ଅନାରୋପଣ/ ଅନାଦାୟ, ମୋଟର ଯାନ କର/ ଅତିରିକ୍ତ କର ଏବଂ ଜୋରିମାନାର ସହାରୋପଣ/ ସହାଦାୟ, ବିଳମ୍ବରେ ପଇଠ ହେଉଥିବା କର ଉପରେ ଜୋରିମାନାର ଅନାଦାୟ/ ସହାଦାୟ, ମିଶ୍ରିତ କର/ ଅତିରିକ୍ତ କର ଏବଂ ଜୋରିମାନାର ଅନାରୋପଣ/ ଅନାଦାୟ ସମ୍ପର୍କିତ ଯାହା ନିମ୍ନଲିଖିତ ସାରଣୀ 5.1 ରେ ଦର୍ଶାଯାଇଛି ।

ସାରଣୀ 5.1: ସମାକ୍ଷା ଅବଲୋକନର ବର୍ଗୀକୃତ ବିବରଣୀ

(କୋଟି ଟଙ୍କାରେ)

କ୍ର.ସଂ.	ବର୍ଗ	ମାମଲା ସଂଖ୍ୟା	ପରିମାଣ
1	ମୋଟର ଯାନ କର/ ଅତିରିକ୍ତ କର ଏବଂ ଜୋରିମାନାର ଅନାରୋପଣ/ ଅନାଦାୟ	9,804	33.87
2	ରମ୍ପା/ ପରମିଟ ଫି ଏବଂ ଫିଟନେସ ଫି ଇତ୍ୟାଦିର ଅନାରୋପଣ/ ସମ୍ଭାରୋପଣ	1,384	0.87
3	ମୋଟର ଯାନ କର/ ଅତିରିକ୍ତ କର ଏବଂ ଜୋରିମାନାର ସମ୍ଭାରୋପଣ/ ସମ୍ଭାରାୟ	735	2.14
4	ବିଲମିତ ପଇଠ କର ଉପରେ ଜୋରିମାନାର ଅନାଦାୟ/ ସମ୍ଭାରାୟ	27	0.11
	ମୋଟ	11,950	36.99

ଅତିର ଦ୍ୱାରା 2019-20 ବର୍ଷରେ ଦର୍ଶାଯାଇଥିବା 11,727ଟି ମାମଲାରେ 36.01 କୋଟି ଟଙ୍କାର ଅବମୂଲ୍ୟାଙ୍କନ ଓ ଅନ୍ୟାନ୍ୟ ଅନିୟମିତତାକୁ ବିଭାଗ ସାକାର କରିଥିଲା ଏବଂ 2019-20 ବର୍ଷରେ ପାଞ୍ଚଟି ମାମଲା ସମକ୍ଷାୟ 0.36 ଲକ୍ଷ ଟଙ୍କା ଆଦାୟ ହୋଇଥିଲା ।

ମୋଟର ଯାନ କର ଏବଂ ଅତିରିକ୍ତ କର ଉପରେ ଚାରୋଟି ବ୍ୟାପକ ବର୍ଗର ଅତିର ପର୍ଯ୍ୟବେକ୍ଷଣ ଅଛି । ସେମାନଙ୍କ ମଧ୍ୟରୁ ଅଧିକାଂଶ ବାଣିଜ୍ୟ ଏବଂ ପରିବହନ ବିଭାଗ ଅଧିନରେ ଥିବା ଅନ୍ୟ ଯୁନିଟ ଗୁଡ଼ିକରେ ସମାନ ଭୂମି/ କୃତାକୃତ ପ୍ରକୃତିର, କିନ୍ତୁ ନମୁନା ଯାଞ୍ଚରେ ଅନ୍ତର୍ଭୁକ୍ତ କରା ହୋଇନଥିଲା ।

ତେଣୁ, ଅଧିନିୟମ ଏବଂ ନିୟମାବଳୀ ଅନୁଯାୟୀ ଟିକସ ଆଦାୟ କରାଯିବା ସୁନିଶ୍ଚିତ କରିବାକୁ ବିଭାଗ ଅନ୍ୟ ସମସ୍ତ ଯୁନିଟ ଗୁଡ଼ିକରେ ଆଭ୍ୟନ୍ତରୀଣ ପରୀକ୍ଷା କରିବାକୁ ପସନ୍ଦ କରିପାରନ୍ତି ।

5.4 ଅନ୍ୟାନ୍ୟ ସମାକ୍ଷା ସିଦ୍ଧାନ୍ତ

ସମାକ୍ଷା, ପରିବହନ କମିଶନର-ତଥା-ଅଧକ୍ଷ, ରାଜ୍ୟ ପରିବହନ ପ୍ରାଧିକାରୀ (ଏସଟିଏ) ଏବଂ ଅନ୍ୟ ଆଞ୍ଚଳିକ ପରିବହନ କାର୍ଯ୍ୟାଳୟମାନଙ୍କରେ ଥିବା ସମସ୍ତ ମୋଟର ଯାନ କର ଧାର୍ଯ୍ୟ ଓ ଆଦାୟ ସମକ୍ଷାୟ ନଥିପତ୍ରର ଯାଞ୍ଚ କରିଥିଲେ । ଅନେକ କ୍ଷେତ୍ରରେ ମୋଟର ଯାନ ନିୟମ ଓ ତଦଧୀନ ନିୟମାବଳୀର ପାଳନ ହୋଇନଥିବା ଲକ୍ଷ୍ୟ କରାଯାଇଥିଲା ଯାହା ଏହି ଅଧ୍ୟାୟର ପରବର୍ତ୍ତୀ ଅନୁକ୍ଷେପରେ ଉଲ୍ଲିଖିତ କରାଯାଇଛି । ଏହି ମାମଲାଗୁଡ଼ିକ କେବଳ ଦୃଷ୍ଟାନ୍ତମୂଳକ ଏବଂ ସମାକ୍ଷା ଦ୍ୱାରା ହୋଇଥିବା ନମୁନା ଯାଞ୍ଚ ଉପରେ ଆଧାରିତ । ପରବର୍ତ୍ତୀ ସମାକ୍ଷା ପର୍ଯ୍ୟନ୍ତ ଏହି ପ୍ରକାର ଅନିୟମିତତା ଗୁଡ଼ିକର ସନ୍ଧାନ ହୋଇପାରି ନଥିଲା । ଆଭ୍ୟନ୍ତରୀଣ ନିୟନ୍ତ୍ରଣ ବ୍ୟବସ୍ଥାର ଉନ୍ନତିକରଣ ତଥା ଆଭ୍ୟନ୍ତରୀଣ ସମାକ୍ଷାର ସମ୍ପର୍କକରଣ ପାଇଁ ସରକାର ବିଭାଗକୁ ନିର୍ଦ୍ଦେଶ ଦେବା ଉଚିତ ଯଦ୍ୱାରା ଏହି ପ୍ରକାର ତ୍ରୁଟିକୁ ଚିହ୍ନଟ କରି ସଂଶୋଧନ କରିହେବ ଏବଂ ଭବିଷ୍ୟତରେ ଏଡାଇ ଦିଆଯାଇପାରିବ ।

5.5 ଅଧିନିୟମ/ ନିୟମାବଳୀ ବ୍ୟବସ୍ଥା ଗୁଡ଼ିକର ଅନୁପାଳନ

ମୋଟର ଯାନ ଅଧିନିୟମ (ଏମଭି), 1988, ଓଡ଼ିଶା ମୋଟର ଯାନ କର (ଏମଭିଟି) ଧାର୍ଯ୍ୟ ଅଧିନିୟମ, 1975 ଏବଂ ତଦଧୀନ ପ୍ରଣୀତ ନିୟମାବଳୀ କର ଆରୋପଣ ଓ ଆଦାୟ ନିମନ୍ତେ ବ୍ୟବସ୍ଥା ନିମ୍ନମତେ ଆବଶ୍ୟକ କରେ:

- (i) ରାଜ୍ଠି ମାଲିକମାନଙ୍କଦ୍ୱାରା ମୋଟରଯାନ କର/ ଅତିରିକ୍ତ କର ଅଗ୍ରାମ ରୂପେ ନିର୍ଦ୍ଧାରିତ ହାରରେ ଏବଂ ନିର୍ଦ୍ଧାରିତ ସମୟ ମଧ୍ୟରେ ପ୍ରଦତ୍ତ ହେବ; ଏବଂ
- (ii) ନିର୍ଦ୍ଧାରିତ 15 ଦିନ ସମୟର ପରିସମାପ୍ତିର ଦୁଇ ମାସ ମଧ୍ୟରେ କର ପଇଠ ହୋଇନଥିଲେ, କରର ଦୁଇଗୁଣ ଜୋରିମାନା ଭାବରେ ଆଦାୟ କରାଯିବ;

ଅଧିନିୟମ/ ନିୟମାବଳୀରେ ଥିବା ବ୍ୟବସ୍ଥାର ଅନୁଯାୟୀ ହୋଇଥିବା କେତେକ ମାମଲାରେ ଦୃଷ୍ଟାନ୍ତ ପ୍ରଦାନ କରି ଅନୁକ୍ଷେପଗୁଡ଼ିକରେ ଦର୍ଶାଯାଇଅଛି ।

5.5.1 ମୋଟର ଯାନ କର ଏବଂ ଅତିରିକ୍ତ କର ଅନାଦାୟ

ଆଞ୍ଚଳିକ ପରିବହନ ଅଧିକାରୀମାନେ ପଞ୍ଜୀକୃତ ହୋଇଥିବା 7,634 ଟି ଯାନ ମାଲିକଙ୍କ ଠାରୁ 9.52 କୋଟି ଟଙ୍କା ମୋଟର ଯାନ କର ଏବଂ 19.04 କୋଟି ଟଙ୍କା ଜୋରିମାନା ଆଦାୟ କରିବାରେ ଅସଫଳ ହୋଇଥିଲେ ।

ଓଡ଼ିଶା ମୋଟର ଯାନ କର ଅଧିନିୟମ 1975 ର ଧାରା 3, 3A, 4(1) ଏବଂ 10 ଅନୁଯାୟୀ ବ୍ୟବହୃତ କିମ୍ବା ବ୍ୟବହାର ପାଇଁ ରଖାଯାଇଥିବା ପ୍ରତ୍ୟେକ ମୋଟର ଯାନ ଠାରୁ ମୋଟର ଯାନ କର ଏବଂ ଅତିରିକ୍ତ କର, ସମୂହ ଚଳାଚଳ ରହିତ ଘୋଷଣାମାନାମାରେ ଅନ୍ତର୍ଭୁକ୍ତ ହୋଇ କୌଣସି ସମୟ ପାଇଁ କର ଛାଡ଼ି ନିମନ୍ତେ ଅନୁମତି ପ୍ରାପ୍ତ ହୋଇନଥିଲେ ସଂଶୋଧିତ ଅଧିନିୟମ (21 ନଭେମ୍ବର 2017) କର ଧାର୍ଯ୍ୟ ଅନୁସୂଚୀ-I ଅନୁଯାୟୀ ବିଭିନ୍ନ ଶ୍ରେଣୀର ଯାନ ନିମନ୍ତେ ବିନିର୍ଦ୍ଦିଷ୍ଟ ହାରରେ କର ଅଗ୍ରାମ ରୂପେ ଆଦାୟ କରାଯିବ । ଅଧିନିୟମ ଧାରା 13(1) ସହିତ ଓମିଡ଼ି ନିୟମାବଳୀ 1976 ର ନିୟମ 9(2) ଅନୁଯାୟୀ ଯଦି ସେହି ଯାନ ନିମନ୍ତେ ଯଥୋଚିତ କର ନିର୍ଦ୍ଧାରିତ ସମୟର 15 ଦିନ ପରଠାରୁ ଦୁଇ ମାସ ମଧ୍ୟରେ ପଇଠ ହୋଇନଥାଏ, ତେବେ ସେହି ଗାଡ଼ିର ପଞ୍ଜୀକୃତ ମାଲିକ କିମ୍ବା ଗାଡ଼ିକୁ ଅଧିକାରୀ ବା ନିୟନ୍ତ୍ରଣରେ ରଖିଥିବା ବ୍ୟକ୍ତି ଧାର୍ଯ୍ୟ କର ସହିତ କରର ଦୁଇଗୁଣା ଜୋରିମାନା ଦେବାକୁ ଦାୟୀ ରହିବେ । ଅଧିକତ୍ତ୍ୱ, ରାଜ୍ୟ ପରିବହନ ପ୍ରାଧିକାରୀଙ୍କ ନିର୍ଦ୍ଦେଶ (ଫେବୃଆରୀ 1966) ଅନୁଯାୟୀ ଟିକସ ଦେବାର ଅନୁଗ୍ରହ ଅବଧି ସମାପ୍ତ ହେବାଠାରୁ 30 ଦିନ ମଧ୍ୟରେ ଆଞ୍ଚଳିକ ପରିବହନ ଅଧିକାରୀମାନେ ଦାବିପତ୍ର ପଠାଇବା ଆବଶ୍ୟକ । କର ଶିଳାପ କ୍ଷେତ୍ରରେ, ଦାବିପତ୍ର ବିଜ୍ଞାପିତ ହେବା ତାରିଖ ଠାରୁ 30 ଦିନ ମଧ୍ୟରେ କର ପଇଠ କରିବାପାଇଁ ଅସୁଲି ମାମଲା କାର୍ଯ୍ୟକାରୀ କାରାଯିବା ଉଚିତ ।

(i) ପଶ୍ୟବାହୀ ଯାନ ଏବଂ ରୁକ୍ଷିଭିତ୍ତିକ ଯାନରୁ ମୋଟର ଯାନ କର/ ଅତିରିକ୍ତ କରର ଅନାଦାୟ: ସମାକ୍ଷୀ 35ଟି ଆଞ୍ଚଳିକ ପରିବହନ କାର୍ଯ୍ୟାଳୟ ମଧ୍ୟରୁ 20ଟି କାର୍ଯ୍ୟାଳୟର ବାହାନ ତାତ୍କାଳିନ ସହ 2018-19 ଅବଧି ସମକ୍ଷୀତ କର ନଥିବାରୁ ବିଶ୍ଳେଷଣ କରିଥିଲେ । ଦେଖାଗଲା ଯେ,

- ମୋଟ 75,329ଟି ପଶ୍ୟବାହୀ ଯାନ⁸¹ ମଧ୍ୟରୁ, 19ଟି ଆର୍କାଇଭରେ 7,457 ଟି ଗାଡ଼ିର ମାଲିକ; ଏବଂ
- ମୋଟ 27,541ଟି ରୁକ୍ଷିଭିତ୍ତିକ ଯାନ⁸² ମଧ୍ୟରୁ, ନଅଟି ଆର୍କାଇଭରେ 48 ଟି ଗାଡ଼ିର ମାଲିକ

ଅପ୍ରେଲ 2018 ରୁ ମାର୍ଚ୍ଚ 2019 ମଧ୍ୟରେ ବିଭିନ୍ନ ଅବଧି ପାଇଁ କର ଏବଂ ଅତିରିକ୍ତ କର ପଇଠ କରିନଥିଲେ । 7,505ଟି ଗାଡ଼ିର ମୋଟର ଯାନ କର ଏବଂ ଜୋରିମାନାର ବିଶଦ ବିବରଣୀ ସାରଣୀ 5.2 ରେ ଦର୍ଶାଗଲା ।

⁸¹ 'ମାଲ୍ ପରିବହନ ଯାନ' ଅର୍ଥ ଯେକୌଣସି ମୋଟର ଯାନ କେବଳ ମାଲ୍ ପରିବହନ ପାଇଁ ନିର୍ମିତ ବା ଅନୁକୂଳିତ କିମ୍ବା ଯେକୌଣସି ମୋଟର ଯାନ ମାଲ୍ ପରିବହନ ସମୟରେ ଏକାଧିକ ନିର୍ମିତ ବା ଅନୁକୂଳିତ ନୁହେଁ {ମୋଟର ଯାନ ଅଧିନିୟମ, 1988 ଧାରା 2(14)}

⁸² 'ରୁକ୍ଷିଭିତ୍ତିକ ପରିବହନ ଯାନ' ଅର୍ଥ ଯେକୌଣସି ମୋଟର ଯାନ ଯାହା ଜଣେ ଯାତ୍ରୀ କିମ୍ବା ଏକାଧିକ ଯାତ୍ରୀଙ୍କୁ ଭଡା କିମ୍ବା ପାରିତୋଷିକ ପାଇଁ ନେଇଥାଏ ଏବଂ ଏହା ଏକ ରୁକ୍ଷିନାମା ଅନୁଯାୟୀ, ଯାହା ପ୍ରକାଶିତ ହେଉ କିମ୍ବା ନିୟୋଜିତ, ଏଥିରେ ଉଲ୍ଲେଖ କରାଯାଇଥିବା ଯାତ୍ରୀମାନଙ୍କ ପରିବହନ ପାଇଁ ସମୁଦାୟ ଯାନର ବ୍ୟବହାର ବା ଏପରି ଯାନ ସଂପର୍କରେ ଅନୁମତି ପ୍ରାପ୍ତ ବ୍ୟକ୍ତିଙ୍କ ସହିତ କିମ୍ବା ଏକ ନିର୍ଦ୍ଦିଷ୍ଟ ରାଜିନାମା ହାରରେ ତାଙ୍କ ଦ୍ୱାରା କ୍ଷମତା ପ୍ରାପ୍ତ ଯେକୌଣସି ବ୍ୟକ୍ତିଙ୍କ ଦ୍ୱାରା ନିୟୋଜିତ {ମୋଟର ଯାନ ଅଧିନିୟମ 1988 ଧାରା 2(7)}

ସାରଣୀ 5.2 : ଅନାଦାୟ ହୋଇଥିବା ମୋଟର ଯାନ କର ଏବଂ ଅତିରିକ୍ତ କରର ବିବରଣୀ

(ଲକ୍ଷ ଟଙ୍କାରେ)

ଆରଟିଓ ସଂଖ୍ୟା	ଯାନର ପ୍ରକାର	ଯାନ ସଂଖ୍ୟା	ଅନାଦାୟ କର	ଅନାଦାୟ ଜୋରିମାନା	ମୋଟ
19 ⁸³	ପଶ୍ୟବାହୀ ଯାନ	7,457	927.34	1,854.68	2,782.02
9 ⁸⁴	ରୁକ୍ଷଭିତ୍ତିକ ଯାନ	48	4.57	9.14	13.71
ମୋଟ		7,505	931.91	1863.82	2795.73

(ଉତ୍ସ: ସମାକ୍ଷା ଦ୍ୱାରା ସଂକଳିତ)

ଏ ସଦୃଶ ଦ୍ରାଫ୍ଟ ପାରା ଅତିଟ ରିପୋର୍ଟ (ରାଜସ୍ୱ କ୍ଷେତ୍ର) 2018-19 ରେ ଅନ୍ତର୍ଭୁକ୍ତ କରାଯାଇଥିଲା, କିନ୍ତୁ ଏହା ଉପରେ କୌଣସି କାର୍ଯ୍ୟାନୁଷ୍ଠାନ ଗ୍ରହଣ କରାଯାଇନାହିଁ ।

(ii) ଘରୋଇ ସେବା ଯାନରୁ ମୋଟର ଯାନ କର ଅନାଦାୟ: ସମାକ୍ଷା 35ଟି ଆଞ୍ଚଳିକ ପରିବହନ କାର୍ଯ୍ୟାଳୟ ମଧ୍ୟରୁ 20ଟି କାର୍ଯ୍ୟାଳୟର ବାହାନ ତାଟାବେସ ସହ 2017-19 ଅବଧି ସମକ୍ଷାତ କର ନଥିପତ୍ରର ବିଶ୍ଳେଷଣ କରିଥିଲେ ଏବଂ ଦେଖିଲେ ଯେ ନଅଟି ଆରଟିଓ ସମକ୍ଷାତ ମୋଟ 472ଟି ଘରୋଇ ସେବା ଯାନ⁸⁵ ମଧ୍ୟରୁ 36 ଟି ଗାଡ଼ିର ମାଲିକ ଅପ୍ରେଲ 2017 ରୁ ମାର୍ଚ୍ଚ 2019 ମଧ୍ୟରେ 9.30 ଲକ୍ଷ ଟଙ୍କା କର ଏବଂ 18.60 ଲକ୍ଷ ଟଙ୍କା ଜୋରିମାନା ପଇଠ କରିନଥିଲେ ।

(iii) ବୈଧ ମାର୍ଗ ଅନୁମତି/ ସ୍ୱତନ୍ତ୍ର ରୁକ୍ଷିନାମା ପରିବହନ ଅନୁମତି ସହିତ ଚାଲୁଥିବା ଯାତ୍ରାବାହୀ ବସ⁸⁶ରୁ ମୋଟର ଯାନ କର ଅନାଦାୟ: ସମାକ୍ଷା 35ଟି ଆଞ୍ଚଳିକ ପରିବହନ କାର୍ଯ୍ୟାଳୟ ମଧ୍ୟରୁ 20ଟି କାର୍ଯ୍ୟାଳୟରେ କରଦେୟ ଉପରେ ବାହାନ ତାଟାବେସ ଯାଞ୍ଚ କରିଥିଲେ ଏବଂ ଦେଖିଲେ ଯେ 15ଟି ଆରଟିଓରେ 106ଟି ଗାଡ଼ିକୁ (65ଟି ଗାଡ଼ିକୁ ଯାତ୍ରାବାହୀ ବସ ଭାବରେ ଚଳାଇବା ପାଇଁ ଏବଂ 41ଟି ଗାଡ଼ିକୁ ରୁକ୍ଷିନାମା ପରିବହନ ଗାଡ଼ି ଭାବରେ ଚଳାଇବା ପାଇଁ) 2,242 ଟି ମାର୍ଗ ଅନୁମତି ଜାରି କରିଥିଲେ (2013-19 ରେ 1,690 ଟି ଯାତ୍ରାବାହୀ ବସ ଅନୁମତି ଏବଂ 2016-19 ରେ 552ଟି ସ୍ୱତନ୍ତ୍ର ଅନୁମତି) । ପଞ୍ଜୀକୃତ 93ଟି ଯାତ୍ରାବାହୀ ବସର ମାଲିକମାନେ ଅପ୍ରେଲ 2016 ରୁ ମାର୍ଚ୍ଚ 2019 ଅବଧି ମଧ୍ୟରେ 10.66 ଲକ୍ଷ ଟଙ୍କାର କର ଏବଂ 21.32 ଲକ୍ଷ ଟଙ୍କାର ଜୋରିମାନା ପଇଠ କରିନଥିଲେ କିମ୍ବା କମ୍ କର ପଇଠ କରିଥିଲେ ଯାହା **ସାରଣୀ 5.3** ରେ ଦିଆଯାଇଛି ।

⁸³ ବାଲେଶ୍ୱର (289), ବରଗଡ଼ (47), ଭୁବନେଶ୍ୱର-I (846), ଭଞ୍ଜନଗର (16), ଚଞ୍ଚିଖୋଲ (857), ଗଞ୍ଜାମ (82), ଗଜପତି (32), ଜଗତସିଂପୁର (281), ଯାଜପୁର (4), ଝାରସୁଗୁଡ଼ା (379), କଳାହାଣ୍ଡି (48), କେନ୍ଦୁଝର (2587), କୋରାପୁଟ (278), ମୟୂରଭଞ୍ଜ (87), ନବରଙ୍ଗପୁର (108), ଫୁଲବାଣୀ (35), ରାଉରକେଲା (620), ସମଲପୁର (808) ଓ ଚାଲଚେର (54)

⁸⁴ ବରଗଡ଼ (4), ଭୁବନେଶ୍ୱର-I (8), ଚଞ୍ଚିଖୋଲ (5), ଯାଜପୁର (2), କେନ୍ଦୁଝର (11), କୋରାପୁଟ (3), ମୟୂରଭଞ୍ଜ (4), ରାଉରକେଲା (4) ଓ ସମଲପୁର (7)

⁸⁵ ଘରୋଇ ସେବା ଯାନ: ଚାଳକଙ୍କୁ ବାଦ୍ ଦେଇ ଛଅଟି ଲୋକ କିମ୍ବା ତତୋଧିକ ଲୋକଙ୍କୁ ନେବାର କ୍ଷମତା ସମ୍ପନ୍ନ ହୋଇଥିବା ମୋଟର ଯାନ ଯାହା ମାଲିକଙ୍କ ତରଫରୁ ଚାଳକ ବ୍ୟବସାୟଜନିତ କାରଣ ପାଇଁ ଲୋକଙ୍କ ଯାତାୟତ ନିମନ୍ତେ ବ୍ୟବହାର ହୁଏ ଏବଂ ସେଥିରେ କୌଣସି ଭଡ଼ା କିମ୍ବା ଉପହାର ଜଡ଼ିତ ନଥାଏ । ସର୍ବସାଧାରଣ ଉଦ୍ଦେଶ୍ୟରେ ବ୍ୟବହୃତ ମୋଟର ଯାନ ଏହାର ଅନ୍ତର୍ଭୁକ୍ତ ନୁହେଁ ।

⁸⁶ ଯାତ୍ରାବାହୀ ଯାନ ହେଉଛି ଚାଳକଙ୍କୁ ବାଦ୍ ଦେଇ ଛଅ କିମ୍ବା ତତୁର୍ଦ୍ଧ ଯାତ୍ରୀଙ୍କୁ ସମଗ୍ର ଯାତ୍ରା ପାଇଁ କିମ୍ବା ପର୍ଯ୍ୟାୟ ଯାତ୍ରା ପାଇଁ ଭଡ଼ାରେ କିମ୍ବା ପୃଥକ ସେବା ମୂଲ୍ୟରେ ବନ୍ଦନ ପାଇଁ ନିର୍ମିତ ବା ଆଦୃତ ହେଉଥିବା ମୋଟର ଯାନ ।

ସାରଣୀ 5.3 : ଅନାଦାୟ ହୋଇଥିବା ମୋଟର ଯାନ କର ଏବଂ ଅତିରିକ୍ତ କରର ବିବରଣୀ

(ଲକ୍ଷ ଟଙ୍କାରେ)

ଆରଟିଓ ସଂଖ୍ୟା	ଯାନର ପ୍ରକାର	ଯାନ ସଂଖ୍ୟା	ଅନାଦାୟ କର	ଜୋରିମାନା ପରିମାଣ	ମୋଟ ଦେୟ ପରିମାଣ
12 ⁸⁷	ବୈଧ ମାର୍ଗ ଅନୁମତିରେ ଚାଲୁଥିବା ଯାତ୍ରାବାହୀ ବସ	60	8.87	17.74	26.61
10 ⁸⁸	ସ୍ୱତନ୍ତ୍ର ଅନୁମତି ସହିତ ଚାଲୁଥିବା ଯାତ୍ରାବାହୀ ବସ	33	1.79	3.58	5.37
ମୋଟ		93	10.66	21.32	31.98

ଉପରୋକ୍ତ ମାମଲାଗୁଡ଼ିକରେ, ଯାନଗୁଡ଼ିକ ମଧ୍ୟ ଆଇନର ଧାରା 10(1) ଅନୁଯାୟୀ ସମୂହ ଚଳାଚଳ ରହିତ ଘୋଷଣାମା ଅନ୍ତର୍ଭୁକ୍ତ ହୋଇ କର ଛାଡ଼ ନିମନ୍ତେ ଅନୁମତି ପ୍ରାପ୍ତ ହୋଇନଥିଲେ । ଯେହେତୁ, ସେହି ମାମଲାଗୁଡ଼ିକରେ ବିଳମ୍ବର ଅବଧି ଦୁଇ ମାସରୁ ଅଧିକ ଥିଲା, ଧାର୍ଯ୍ୟ କରର ଦୁଇଗୁଣ ଜୋରିମାନା ମଧ୍ୟ ଆଦାୟ କରାଯିବାର ଥିଲା । ଏହା ବ୍ୟତୀତ, ଯଦିଓ ବାହାନ ସଫ୍ଟୱେର ଯେ କୌଣସି ସମୟରେ କର ଖୁଲାପକାରୀକ ଡାଲିକା ସୃଷ୍ଟି କରିବାକୁ ସହଜ କରିଥାଏ, ଆରଟିଓମାନେ ଦାବିପତ୍ର ଜାରିକରି ନ ଥିଲେ କିମ୍ବା ଏଥିରେ କର ଏବଂ ଦଣ୍ଡବିଧାନ ପାଇଁ କର ଖୁଲାପକାରୀ ଗାଡ଼ି ମାଲିକମାନଙ୍କ ବିରୋଧରେ କୌଣସି ପଦକ୍ଷେପ ନେଇ ନ ଥିଲେ । ତେଣୁ, 7,634ଟି ଗାଡ଼ିରୁ (7,457ଟି ପଶ୍ୟବାହୀ ଯାନ, 48ଟି ରୁକ୍ତଭିତ୍ତିକ ଯାନ, 36ଟି ଘରୋଇ ସେବା ଯାନ ଓ 93ଟି ଯାତ୍ରାବାହୀ ବସ) 9.52 କୋଟି ଟଙ୍କା କର ଏବଂ 19.04 କୋଟି ଟଙ୍କା ଜୋରିମାନା ଯଥାକ୍ରମେ ବୈଧ ମାର୍ଗ ଅନୁମତି/ ସ୍ୱତନ୍ତ୍ର ଅନୁମତିରେ ଚାଲୁଥିବାରୁ ଆଦାୟ ହୋଇପାରିନଥିଲା ।

ଏହାର ଉତ୍ତରରେ (ଅଗଷ୍ଟ 2019 ଏବଂ ଜାନୁଆରୀ 2020 ମଧ୍ୟରେ) ଆରଟିଓମାନେ ବ୍ୟକ୍ତକଲେ ଯେ କର ଏବଂ ଜୋରିମାନା ଆଦାୟ ପାଇଁ ଦାବିପତ୍ର ଜାରି/ କର ଅସୁଲ ପ୍ରକ୍ରିୟା ଆରମ୍ଭ କରାଯିବାପାଇଁ ପଦକ୍ଷେପ ନିଆଯିବ । ଏହି ମାମଲା ଜୁନ/ ଜୁଲାଇ 2021 ରେ ସରକାରଙ୍କୁ ଜଣାଯାଇଥିଲା । ସେମାନଙ୍କ ଉତ୍ତରକୁ ଅପେକ୍ଷା କରାଯାଇଛି (ସେପ୍ଟେମ୍ବର 2021) ।

ଅତିଟ ରିପୋର୍ଟ (ରାଜସ୍ୱ କ୍ଷେତ୍ର) 2018-19 ରେ ସଦୃଶ ପାରା ଅନ୍ତର୍ଭୁକ୍ତ କରାଯାଇଥିଲା, କିନ୍ତୁ ଏପର୍ଯ୍ୟନ୍ତ ଏହା ଉପରେ କାର୍ଯ୍ୟାନୁଷ୍ଠାନ ଗ୍ରହଣ କରାଯିବା ଅପେକ୍ଷାରେ ଅଛି ।

87 ବାଲେଶ୍ୱର(3), ବରଗଡ଼(3), ଭଞ୍ଜନଗର(1), ଗଜପତି(4), ଜଗତସିଂପୁର(2), ଯାଜପୁର(1), କଳାହାଣ୍ଡି(5), କୋରାପୁଟ(23), ପୁଲବାଣୀ(3), ରାଉରକେଲା(12), ସମଲପୁର(2) ଓ ଡାଳଚେର(1)

88 ବାଲେଶ୍ୱର(8), ବରଗଡ଼(2), ଚଞ୍ଚିଶୋଲ(3), ଜଗତସିଂପୁର(1), ଝାରସୁଗୁଡ଼ା(1), କଳାହାଣ୍ଡି(1), କୋରାପୁଟ(7), ମୟୂରଭଞ୍ଜ(2), ପୁଲବାଣୀ(3), ଓ ଡାଳଚେର(5)

ଅଧ୍ୟାୟ - VI

ଖଣିଜ ପ୍ରାପ୍ତି

ଅଧ୍ୟାୟ VI

ଖଣିଜ ପ୍ରାପ୍ତି

6.1 ଅଣକର ରାଜସ୍ୱ ପ୍ରଶାସନ

ଖଣି ଓ ଖଣିଜ ଦ୍ରବ୍ୟ (ବିକାଶ ଓ ନିୟନ୍ତ୍ରଣ) (ଏମ୍‌ଏମ୍‌ଡିଆର୍) ଅଧିନିୟମ, 1957, ଖଣିଜ ଦ୍ରବ୍ୟ ରିଆକ୍ଟି (ଏମ୍‌ସି) ନିୟମାବଳୀ, 1960, ଖଣିଜ ଦ୍ରବ୍ୟ ସଂରକ୍ଷଣ ଓ ବିକାଶ (ଏମ୍‌ସିଡି) ନିୟମାବଳୀ, 1988 ଏବଂ ଓଡ଼ିଶା ଖଣିଜ ଦ୍ରବ୍ୟ (ଚୋରି, ପ୍ରତିରୋଧ, ଚୋରା ଚାଲାଣ ଓ ବେଆଇନ୍ ଖଣି କାରବାର ନିବାରଣ ଓ ଦଖଲ ନିୟନ୍ତ୍ରଣ, ମହଜୁଦ୍, ବ୍ୟବସାୟ ଓ ପରିବହନ) ନିୟମାବଳୀ, 2007 ଅଧିନରେ ଖଣିଜ ପ୍ରାପ୍ତିର ନିର୍ଦ୍ଧାରଣ ଓ ସଂଗ୍ରହ ପରିଚାଳନା କରାଯାଇଥାଏ । ଖଣିଜ ପ୍ରାପ୍ତି ପ୍ରଶାସନର ସାଙ୍ଗଠନିକ ବ୍ୟବସ୍ଥା ନିମ୍ନରେ ଦିଆଗଲା:

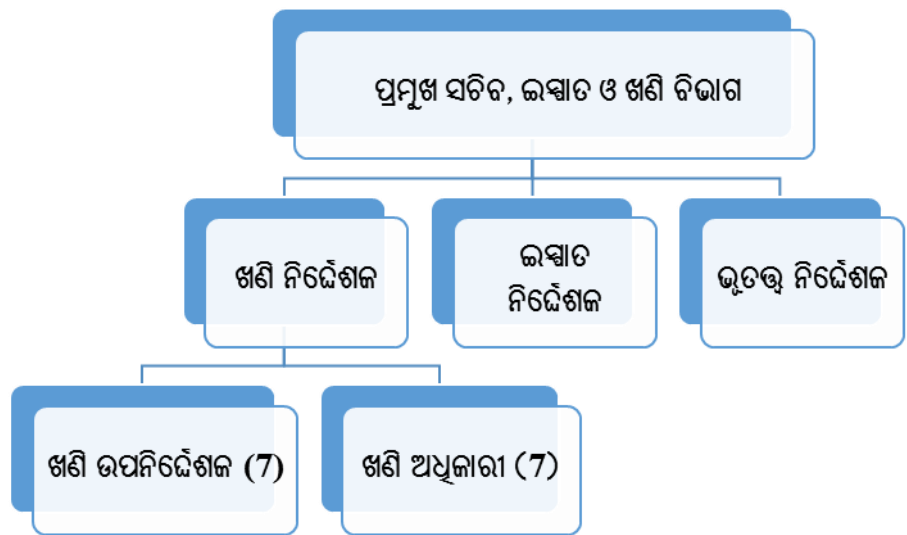

6.2 ଆଭ୍ୟନ୍ତରୀଣ ସମୀକ୍ଷା

ବର୍ଷ 2019-20 ରେ, ବିଭାଗର ଆଭ୍ୟନ୍ତରୀଣ ସମୀକ୍ଷା ଶାଖା, ସମୀକ୍ଷା ପାଇଁ ଯୋଜନା କରାଯାଇଥିବା 12 ଟି ସ୍କୁନିଟ୍ ମଧ୍ୟରୁ ତିନିଟି ସ୍କୁନିଟ୍‌ରେ ସମୀକ୍ଷା କରିଥିଲା । । ପୁନଶ୍ଚ, 31 ମାର୍ଚ୍ଚ 2020 ସୁଦ୍ଧା, ଆଭ୍ୟନ୍ତରୀଣ ସମୀକ୍ଷା ପ୍ରତିବେଦନ ଅନ୍ତର୍ଗତ 1,115.08 କୋଟି ଟଙ୍କା ସମ୍ବଳିତ 294 ଟି ଅନୁଲେଖ ମାମାଂସା ପାଇଁ ପଡ଼ି ରହିଥିଲା ।

6.3 ସମୀକ୍ଷାର ଫଳାଫଳ

ବର୍ଷ 2019-20 ରେ ଇସ୍ପାତ୍ ଓ ଖଣି ବିଭାଗର 43 ଟି ସ୍କୁନିଟ୍ ମଧ୍ୟରୁ 14 ଟି ସ୍କୁନିଟ୍ (32.55 ପ୍ରତିଶତ) ର ନଥିପତ୍ର ଯାଞ୍ଚ କରାଯାଇଥିଲା । ନମୁନା ଯାଞ୍ଚ 14 ଟି ସ୍କୁନିଟ୍‌ରେ 10,461.69 କୋଟି ଟଙ୍କାର ରାଜସ୍ୱ ସଂଗୃହିତ ହୋଇଥିଲା ଯାହାକି ବର୍ଷ 2018-19 ରେ 43 ଟି ସ୍କୁନିଟ୍‌ରେ ସଂଗୃହିତ 10,479.61 କୋଟି ଟଙ୍କାର 99.83 ପ୍ରତିଶତ ଥିଲା । କର ନିର୍ଦ୍ଧାରଣ ଓ ଅନ୍ୟାନ୍ୟ ନଥିପତ୍ରର ନମୁନା ଯାଞ୍ଚରୁ 1,463.71 କୋଟି ଟଙ୍କା ସଂପୃକ୍ତ ଥିବା 249 ଟି ମାମଲାରେ ସରକାରୀ ହିସାବରେ ରାଜସ୍ୱ ଅଣ-ପ୍ରାପ୍ତି/ ସଙ୍କ୍ରମ ପ୍ରାପ୍ତି ଓ ଅନ୍ୟାନ୍ୟ ଅନିୟମିତତା ହୋଇଥିବା ପରିଲକ୍ଷିତ ହେଲା ଯାହାକି ସାରଣୀ 6.1 ରେ ଉଲ୍ଲେଖ କରାଗଲା ।

ସାରଣୀ 6.1: ରାଜସ୍ୱ ପ୍ରାପ୍ତି ସମାକ୍ଷା ମନ୍ତବ୍ୟର ବର୍ଗୀକରଣ

(ଟଙ୍କା କୋଟିରେ)

କ୍ର.ସଂ.	ବର୍ଗ	ମାମଲା ସଂଖ୍ୟା	ପରିମାଣ
1.	ସରକାରୀ ରାଜସ୍ୱର ଅଣପ୍ରାପ୍ତି/ ସଙ୍କ୍ରମାପ୍ତି	119	1462.93
2.	ଅନ୍ୟାନ୍ୟ ଅନିୟମିତତା ⁸⁹	130	0.78
ମୋଟ		249	1463.71

ବର୍ଷ 2019-20 ରେ ସମାକ୍ଷା ଦ୍ୱାରା ଦର୍ଶାଯାଇଥିବା 249 ଟି ମାମଲାରେ ଜଡ଼ିତ 1,463.71 କୋଟି ଟଙ୍କାର ରାଜସ୍ୱ, ସଙ୍କ୍ରମଣ ନିର୍ଦ୍ଧାରଣ ଓ ଅନ୍ୟାନ୍ୟ ଅନିୟମିତତାକୁ ବିଭାଗ ସ୍ୱୀକାର କରିଥିଲେ । ବିଗତ ବର୍ଷ ଗୁଡ଼ିକର ଦର୍ଶାଯାଇଥିବା 161 ଟି ମାମଲାରେ 509.78 କୋଟି ଟଙ୍କା ଏହି ବର୍ଷ ମଧ୍ୟରେ ଆଦାୟ କରାଯାଇଥିଲା ।

ସମାକ୍ଷା ମନ୍ତବ୍ୟର ଏକ ପ୍ରମୁଖ ବର୍ଗ ଯାହାକି ସରକାରୀ ରାଜସ୍ୱର ଅଣପ୍ରାପ୍ତି/ ସଙ୍କ୍ରମାପ୍ତି, ଏହି ଯାକ୍ଷରେ ସଂପୂର୍ଣ୍ଣ ନଥିବା ବିଭାଗର ଅନ୍ୟାନ୍ୟ ଯୁନିଟ୍ ଗୁଡ଼ିକରେ ମଧ୍ୟ ଅନୁରୂପ ତ୍ରୁଟିବିଚ୍ୟୁତି ଓ ଅନିୟମିତତା ହୋଇଥାଇପାରେ ।

ତେଣୁ, ଅଧିନିୟମ ଓ ନିୟମାବଳୀର ବ୍ୟବସ୍ଥା ଅନୁସାରେ ଖଣିଜ ପ୍ରାପ୍ତିର ଅସୁଲିକୁ ସୁନିଶ୍ଚିତ କରିବା ପାଇଁ ବିଭାଗ ଅନ୍ୟ ସମସ୍ତ ଯୁନିଟ୍ ଗୁଡ଼ିକର ଆଭ୍ୟନ୍ତରୀଣ ଯାକ୍ଷ କରିବା ଆବଶ୍ୟକ ।

6.4 ସମାକ୍ଷା ସିଦ୍ଧାନ୍ତ

ସମାକ୍ଷା ଖଣି ନିର୍ଦ୍ଦେଶକ, ଓଡ଼ିଶା, ଉପଖଣି ନିର୍ଦ୍ଦେଶକ (ଡିଡିଏମ୍) ଏବଂ ଖଣି ଅଧିକାରୀମାନଙ୍କ କାର୍ଯ୍ୟାଳୟରେ ଅନୁରକ୍ଷଣ ନଥିବାକୁ ଯାକ୍ଷ କରିଥିଲା । ରୟାଲିଟି ସଙ୍କ୍ରମଣପତ୍ର, ଜିଲ୍ଲା ଖଣିଜ ପ୍ରତିଷ୍ଠାନ ପାଣ୍ଠି ଏବଂ ଜାତୀୟ ଖଣିଜ ଅନୁସନ୍ଧାନ ଗ୍ରନ୍ଥ ପ୍ରତି ଅବଦାନ, ଖଣିଜ ପ୍ରାପ୍ତି, ଦରମା ଅଂଶ ଅସୁଲ ନହେବା, ତେଡ୍ ରେକ୍ଷ (ଡିଆର୍) ଓ ସରଫେସ୍ ରେକ୍ଷ (ଏସ୍ଆର୍) ଏବଂ ନିବନ୍ଧନ ଫି ର ସଙ୍କ୍ରମଣପତ୍ର ହୋଇଥିବା ସମାକ୍ଷା ଅବଲୋକନ କଲା ଯାହାକି ପରବର୍ତ୍ତୀ ଅନୁକ୍ଷେପ ଗୁଡ଼ିକରେ ବର୍ଷନା କରାଯାଇଅଛି । ଏହି ମାମଲାଗୁଡ଼ିକ ଦୃଷ୍ଟାନ୍ତମୂଳକ ଏବଂ ସମାକ୍ଷା ଦ୍ୱାରା କରାଯାଇଥିବା ଯାକ୍ଷ ଉପରେ ଆଧାରିତ ।

6.5 ଅଧିନିୟମ/ ନିୟମାବଳୀ ଗୁଡ଼ିକର ପାଳନ ନହେବା

ଖଣି ଓ ଖଣିଜ ଦ୍ରବ୍ୟ (ବିକାଶ ଓ ନିୟନ୍ତ୍ରଣ) ଅଧିନିୟମ, 1957, ଖଣିଜ ଦ୍ରବ୍ୟ ରିଆଡି ନିୟମାବଳୀ, 1960, ଖଣିଜ ଦ୍ରବ୍ୟ ସଂରକ୍ଷଣ ଓ ବିକାଶ ନିୟମାବଳୀ, 1988, ଓଡ଼ିଶା ଖଣିଜ ଦ୍ରବ୍ୟ (ଚୋରି ପ୍ରତିରୋଧ, ଚୋରା ଚାଲାଣ ଓ ବେଆଇନ୍ ଖଣି କାରବାର ନିବାରଣ ଓ ଦଖଲ ନିୟନ୍ତ୍ରଣ, ମହଜୁଦ୍, ବ୍ୟବସାୟ ଓ ପରିବହନ) ନିୟମାବଳୀ, 2007, କେନ୍ଦ୍ର/ ରାଜ୍ୟ ସରକାରଙ୍କ ଦ୍ୱାରା ସମସ୍ତାନ୍ତରଣ ନୀତି ଅଧିକାରୀ ଓ ଅନୁଦେଶ ଅନୁସାରେ ନିର୍ଦ୍ଧାରିତ ହାରରେ ରୟାଲିଟି ନିର୍ଦ୍ଧାରଣ, ଧାର୍ଯ୍ୟ ଏବଂ ଆଦାୟ ହୋଇଥାଏ ।

ରୟାଲିଟି ସଙ୍କ୍ରମଣପତ୍ର, ଜିଲ୍ଲା ଖଣିଜ ପ୍ରତିଷ୍ଠାନ ପାଣ୍ଠି ଏବଂ ଜାତୀୟ ଖଣିଜ ଅନୁସନ୍ଧାନ ଗ୍ରନ୍ଥ ପ୍ରତି ଅବଦାନର ସଙ୍କ୍ରମଣପତ୍ର, ଖଣିଜ ପ୍ରାପ୍ତି, ଦରମା ଅଂଶ, ଅସୁଲ ନ ହେବା, ତେଡ୍ ରେକ୍ଷ ଓ ସରଫେସ୍ ରେକ୍ଷ ଏବଂ ନିବନ୍ଧନ ଫି, ସୁଧ ପରିମାଣ ଓ କ୍ଷାମ୍ପ ଶୁଳ୍କ ଓ ନିବନ୍ଧନ ଫି ଏବଂ ଅନ୍ୟାନ୍ୟ ଦେୟର ସଙ୍କ୍ରମଣପତ୍ର ମାମଲା ନିମ୍ନଲିଖିତ ଅନୁକ୍ଷେପ ଗୁଡ଼ିକରେ ବର୍ଷନା କରାଗଲା ।

⁸⁹ ଧାରା 21(5), ଅଧିନରେ କ୍ଷତିପୂରଣ ଦାବି ଅସୁଲିର ଫଲୋ-ଅପର ବିଳମ୍ବ, ଜବତ ହୋଇଥିବା ଖଣିଜ ଦ୍ରବ୍ୟ ଗୁଡ଼ିକର ଫସସଲାରେ ବିଳମ୍ବ ଯୋଗୁଁ ରାଜସ୍ୱର ଅବରୋଧ, ଖଣି ଲିଜ୍ ବେଧରାକୁ ଅନିୟମିତ ଭାବେ ବଢ଼ାଇବା ଇତ୍ୟାଦି ।

6.5.1 ଅନୁମୋଦିତ ପରିମାଣ ଠାରୁ ଅଧିକା ଲୁହା ପଥର ଖନନ ଉପରେ କୃଷ୍ଣ ମୂଲ୍ୟ ଅସୁଲି ନହେବା

ଅନୁମୋଦିତ ପରିମାଣ ଠାରୁ ଅଧିକା ଲୁହାପଥର ଖନନ ସତ୍ତ୍ୱେ ଖଣି ଯୁଗ୍ମ-ନିର୍ଦ୍ଦେଶକଙ୍କ ଦ୍ୱାରା **456.46 କୋଟି ଟଙ୍କାର କୃଷ୍ଣ ମୂଲ୍ୟ ଲିଭିଧାରୀଙ୍କ ଠାରୁ ଅସୁଲି କରାଯାଇ ନଥିଲା ।**

ଖଣିଜ ଦ୍ରବ୍ୟ ରିଆଡି (ଏମ୍‌ସିଆର) ନିୟମାବଳୀ, 1960 ର ନିୟମ 22 A ଅନୁଯାୟୀ ଅନୁମୋଦିତ ମାଇନିଙ୍ଗ୍ ପ୍ଲାନ ଆଧାରରେ ଖଣିଜ ଦ୍ରବ୍ୟର ଖନନ କରାଯିବ । ତେଣୁ, ଖଣି ଲିଭିଧାରୀ, ଅନ୍ୟ ନିର୍ଦ୍ଦେଶାବଳୀ ସହ ଖଣି ଯୋଜନା/ ପ୍ରକଳ୍ପରେ ଧାର୍ଯ୍ୟ ଉତ୍ପାଦନ ସାମାଜ୍ୟ ପାଳନ କରିବା ଆବଶ୍ୟକ । ଏମ୍‌ସିଆର, 1960 ର ନିୟମ 22(5) (V) ଅନୁଯାୟୀ ଖଣିଜ ଦ୍ରବ୍ୟ ଖନନର ଏକ ପ୍ରୟୋଗାତ୍ମକ ପ୍ରକଳ୍ପ ଏବଂ ବାର୍ଷିକ କାର୍ଯ୍ୟକ୍ରମ ଓ ପାଞ୍ଚ ବର୍ଷ ପାଇଁ ପ୍ରତିବର୍ଷ ହିସାବରେ ଖନନ ପାଇଁ ଯୋଜନା, ମାଇନିଙ୍ଗ୍ ପ୍ଲାନରେ ଅନ୍ତର୍ଭୁକ୍ତ କରାଯିବ । ପୁନଶ୍ଚ, ଏମ୍‌ସିଆର ଅଧିନିୟମ, 1957 ର ଧାରା 21 ର ଉପ-ଧାରା (5) ଅନୁଯାୟୀ ଯଦି କୌଣସି ବ୍ୟକ୍ତି, ଆଇନ୍ ସଙ୍ଗତ ପ୍ରାଧିକାର ବିନା, କୌଣସି ସ୍ଥାନରୁ କୌଣସି ଖଣିଜ ଦ୍ରବ୍ୟ ଖନନ କରନ୍ତି, ତେବେ ରାଜ୍ୟ ସରକାର, ଖନନ ହୋଇଥିବା ସେହି ଖଣିଜ ଦ୍ରବ୍ୟକୁ ଅସୁଲି କରିବେ କିମ୍ବା ଯଦି ସେହି ଖଣିଜ ଦ୍ରବ୍ୟ ବିକ୍ରି ହୋଇଯାଇଥାଏ, ତେବେ ବିକ୍ରି ମୂଲ୍ୟ ଅସୁଲି କରିବେ । ଏତଦ୍ ସହ, ରାଜ୍ୟ ସରକାର, ଉକ୍ତ ବ୍ୟକ୍ତିଙ୍କ ଠାରୁ, ଆଇନ ସଙ୍ଗତ ପ୍ରାଧିକାର ବିନା ସେହିପରି ସ୍ଥାନର ଜବରଦଖଲ ପାଇଁ ରେଷ୍ଟ୍, ରୟାଲଟି କିମ୍ବା କର ଅସୁଲି କରିବେ ।

ସମାକ୍ଷା 14 ଟି ଖଣି ମଣ୍ଡଳ ମଧ୍ୟରୁ 11 ଟି ମଣ୍ଡଳରେ ବର୍ଷ 2018-19 ର ଉତ୍ପାଦନ ଓ ପ୍ରେରଣର ମାସିକ ବିବରଣୀ ସହ ଅନୁମୋଦିତ ମାଇନିଙ୍ଗ୍ ପ୍ଲାନ/ ପ୍ରକଳ୍ପ ନିର୍ଦ୍ଧାରଣ ନଥିପତ୍ର ଯାଞ୍ଚ କରିଥିଲା । ଯୁଗ୍ମ ଖଣି ନିର୍ଦ୍ଦେଶକ, ଯୋଡ଼ା ମଣ୍ଡଳ ଅଧିନରେ ଏକ ଲିଭିଧାରୀଙ୍କ⁹⁰ ମାଇନିଙ୍ଗ୍ ପ୍ଲାନକୁ ଭାରତୀୟ ଖଣି ବ୍ୟୁରୋ (ଆଇବିଏମ୍) ଅନୁମୋଦିତ କରିଥିବା (16 ନଭେମ୍ବର 2017) ସମାକ୍ଷା ଅବଲୋକନ କରିଥିଲା । ଅନୁମୋଦିତ ମାଇନିଙ୍ଗ୍ ପ୍ଲାନ ଅନୁସାରେ, ରନ୍ ଅଫ୍ ମାଇନିଙ୍ଗ୍ ଉତ୍ପାଦନ ସାମା 37,99,923 ମେଟ୍ରିକ୍ ଟନ୍ (ଏମ୍‌ଟି) ଥିଲା ଯେଉଁଥିରେ 29,66,333 ମେଟ୍ରିକ୍ ଟନ୍ ଧାତୁ ପଥର ଏବଂ 8,33,590 ଏମ୍‌ଟି ଖଣିଜ ବର୍ଜ୍ୟବସ୍ତୁ ଅନ୍ତର୍ଭୁକ୍ତ । କିନ୍ତୁ, ଉତ୍ପାଦନର ମାସିକ ବିବରଣୀର ଯାଞ୍ଚରୁ ଜଣାଗଲା ଯେ ଉକ୍ତ ଲିଭିଧାରୀ ବର୍ଷ 2018-19 ରେ 37,87,130 ଏମ୍‌ଟି ଲୁହାପଥର ଧାତୁ ଉତ୍ପାଦନ କରିଥିଲେ ଏବଂ ଖଣିଜ ବର୍ଜ୍ୟବସ୍ତୁ ଆଦୌ ନଥିଲା । ଅନୁମୋଦିତ ମାଇନିଙ୍ଗ୍ ପ୍ଲାନ ସହ ଏହି ପରିମାଣକୁ ତୁଳନା କରି ସମାକ୍ଷା ଜାଣିବାକୁ ପାଇଲା ଯେ, ସେଠାରେ 8,20,797 ଏମ୍‌ଟି ଲୁହାପଥର ଧାତୁ (37,87,130 ଏମ୍‌ଟି - 29,66,333 ଏମ୍‌ଟି) ଅଧିକା ଉତ୍ପାଦନ କରାଯାଇଥିଲା । ଏହା ଫଳରେ, ଅଧିକା ଖନନ ଆଇନ୍ ସଙ୍ଗତ ନଥିଲା ଏବଂ ଉକ୍ତ ଉତ୍ପାଦନର କୃଷ୍ଣ ମୂଲ୍ୟ ବାବଦରେ 456.46 କୋଟି⁹¹ ଟଙ୍କା ଲିଭିଧାରୀଙ୍କ ଠାରୁ ଅସୁଲି ହେବାର ଥିଲା । ଅଧିନିୟମ ଅନୁସାରେ ଆଇବିଏମ୍ ଦ୍ୱାରା ପ୍ରକାଶିତ (ଅପ୍ରେଲ 2018 ଠାରୁ ମାର୍ଚ୍ଚ 2019) ଲୁହାପଥର ଧାତୁର ହାରାହାରି ବିକ୍ରି ମୂଲ୍ୟ 5561.17 ଟଙ୍କା ଆଧାରରେ ଉପରୋକ୍ତ ପରିମାଣ ହିସାବ କରାଯାଇଥିଲା । ଖଣି ଯୁଗ୍ମ ନିର୍ଦ୍ଦେଶକ (ଜେଡିଏମ୍) ଉକ୍ତ ଅଧିକ ପରିମାଣର ଖନନ କିମ୍ବା କୃଷ୍ଣ ମୂଲ୍ୟ ଅସୁଲି କରି ନଥିଲେ । ଯେହେତୁ ଏତେ ବଡ଼ ପରିମାଣର ରାଜସ୍ୱ ଅଣଦେଖା କରାଯାଇଥିଲା, ଉକ୍ତ ଅସୁଲି ନହେବା ପାଇଁ ଦୋଷ ସାବ୍ୟସ୍ତ କରାଯାଇପାରେ ।

ଉତ୍ତରରେ ଜେଡିଏମ୍, ଯୋଡ଼ା ଦର୍ଶାଇଲେ ଯେ ନଥିପତ୍ର ଯାଞ୍ଚ ପରେ ଅନୁପାଳନ ପଠାଯିବ । ଉକ୍ତ ବିଷୟରେ ଓଡ଼ିଶା ସରକାରଙ୍କୁ ମଧ୍ୟ ଜୁନ୍ 2021 ରେ ଅବଗତ କରାଯାଇଥିଲା । ସେମାନଙ୍କ ଉତ୍ତରକୁ ପ୍ରତୀକ୍ଷା କରାଯାଇଅଛି (ସେପ୍ଟେମ୍ବର 2021) ।

⁹⁰ ଉତ୍ତରାଳି ଲୁହାପଥର ଏବଂ ମାଙ୍ଗାନିଜ ଖଣିର ଶ୍ରୀ ମତୀ ଲହାଣୀ ପଟ୍ଟନାୟକ

⁹¹ ଲିଭିଧାରୀଙ୍କ ଠାରୁ ଅସୁଲି ହେବାକୁ ଥିବା କୃଷ୍ଣ ମୂଲ୍ୟ (456.46 କୋଟି ଟଙ୍କା) = 8,20,797 ଏମ୍‌ଟି (2018-19 ରେ ଖନନ ହୋଇଥିବା ଅଧିକ ଖଣିଜ ଦ୍ରବ୍ୟ) X 5,561.17 (ମୋଟ 12 ମାସର ହାରାହାରି ବିକ୍ରି ମୂଲ୍ୟ)

6.5.2 କୋଇଲାର ସାଇଜିଙ୍ଗ୍ ଦେୟ ଉପରେ ରୟାଲଟିର ସ୍ୱାକ୍ଷରୋପଣ ଏବଂ ଜାତୀୟ ଖଣିଜ ଅନୁସନ୍ଧାନ ଟ୍ରଷ୍ଟ ଓ ଜିଲ୍ଲା ଖଣିଜ ପ୍ରତିଷ୍ଠାନ ପାଣ୍ଠି ପ୍ରତି ଅବଦାନର ସ୍ୱାକ୍ଷରୋପଣ

ନିର୍ଦ୍ଧାରଣ ସମୟରେ କୋଇଲାର ରନ୍ ଅଫ୍ ମାଇନ ମୂଲ୍ୟରେ ସାଇଜିଙ୍ଗ୍ ଦେୟକୁ ଅନ୍ତର୍ଭୁକ୍ତ ନ କରିବା ଫଳରେ 41.50 କୋଟି ଟଙ୍କାର ସ୍ୱାକ୍ଷରୋପଣ ହୋଇଥିଲା ଏବଂ ଜାତୀୟ ଖଣିଜ ଅନୁସନ୍ଧାନ ଟ୍ରଷ୍ଟ ଏବଂ ଜିଲ୍ଲା ଖଣିଜ ପ୍ରତିଷ୍ଠାନ ପାଣ୍ଠି ପ୍ରତି ଅବଦାନରେ 13.28 କୋଟି ଟଙ୍କାର ସ୍ୱାକ୍ଷରୋପଣ ହୋଇଥିଲା ।

ଏମ୍‌ଏମ୍‌ଡିଆର୍ ଅଧିନିୟମ, 1957 ର ଧାରା 9 ଅନୁସାରେ ଜଣେ ଲିଜଧାରୀ ଏକ ଅଞ୍ଚଳକୁ କୌଣସି ଖଣିଜ ଦ୍ରବ୍ୟ ଖନନ କିମ୍ବା ଉପଯୋଗ କରୁଥିଲେ, ଦ୍ୱିତୀୟ ଅନୁସୂଚୀରେ ସୂଚିତ ହାରରେ ଉକ୍ତ ଖଣିଜ ଦ୍ରବ୍ୟ ବାବଦକୁ ରୟାଲଟି ପ୍ରଦାନ କରିବେ । କୋଇଲା ମହାଲକ୍ଷ୍ମର ଅଧିସୂଚନା (ମଇ 2012) ଅନୁସାରେ କର ବସାଣ ଏବଂ ଅନ୍ୟାନ୍ୟ ଦେୟକୁ ଛାଡ଼ି କୋଇଲାର ବହନ ପତ୍ରରେ ଉଲ୍ଲିଖିତ ମୂଲ୍ୟ ଉପରେ 14 ପ୍ରତିଶତ ମୂଲ୍ୟ ଭିତ୍ତିକ ରୟାଲଟି କୋଇଲା ଉପରେ ବସାଣ ଯୋଗ୍ୟ ଅଟେ । ପୁନଶ୍ଚ, ହସ୍ତଚାଳିତ କିମ୍ବା ଯନ୍ତ୍ରଚାଳିତ କୋଇଲାର ସର୍ବୋଚ୍ଚ ମାପ 100 ମିଲିମିଟର ପର୍ଯ୍ୟନ୍ତ ସୀମିତ କରାଯାଇଥିବା, ତେବେ ରନ୍ ଅଫ୍ ମାଇନ (ଆରଓଏମ୍) କୋଇଲାରେ ପ୍ରଯୁଜ୍ୟ ମୂଲ୍ୟ ସହ ସାଇଜିଙ୍ଗ୍ ଦେୟ ବାବଦକୁ ଟନ୍ ପ୍ରତି 87 ଟଙ୍କା ବସାଣ ହେବ । ଏଣୁ, ଆରଓଏମ୍ କୋଇଲା ପାଇଁ ପ୍ରଯୁଜ୍ୟ ମୂଲ୍ୟ ସହ ଲିଜଧାରୀଙ୍କ ଠାରୁ ଟନ୍ ପ୍ରତି 12.18 ଟଙ୍କା (87 ଟଙ୍କାର 14 ପ୍ରତିଶତ) ରୟାଲଟି ଅସୁଲ ହେବା ଉଚିତ୍ ଥିଲା । ଲିଜ୍ ଅଞ୍ଚଳ ମଧ୍ୟରେ ଆରଓଏମ୍ ଖଣିଜର ପ୍ରକ୍ରିୟାକରଣ ହେଲେ, ଲିଜ୍ ଅଞ୍ଚଳକୁ ଅପସାରିତ ପ୍ରକ୍ରିୟାକୃତ ଖଣିଜ ଦ୍ରବ୍ୟ ଉପରେ ରୟାଲଟି ଧାର୍ଯ୍ୟ ହେବ ।

ପୁନଶ୍ଚ, ଖଣି ଲିଜଧାରୀ, (i) ଜାତୀୟ ଖଣିଜ ଅନୁସନ୍ଧାନ ଟ୍ରଷ୍ଟ (ଏନ୍‌ଏମ୍‌ଇଟି)କୁ ଦ୍ୱିତୀୟ ଅନୁସୂଚୀ ଅନୁଯାୟୀ ପ୍ରଦାନ କରାଯାଇଥିବା ରୟାଲଟିର ଦୁଇ ପ୍ରତିଶତ (ii) ଜିଲ୍ଲା ଖଣିଜ ପ୍ରତିଷ୍ଠାନ ପାଣ୍ଠି (ଡିଏମ୍‌ଏଫ୍)କୁ ରୟାଲଟିର 30 ପ୍ରତିଶତ ପ୍ରଦାନ କରିବେ ।

ସମାକ୍ଷା 14 ଟି ଖଣି ମଣ୍ଡଳ କାର୍ଯ୍ୟାଳୟ (ଏମ୍‌ସିଓ) ମଧ୍ୟରୁ 11 ଟି ମଣ୍ଡଳରେ, ବର୍ଷ 2018-19 ର ଉତ୍ପାଦନ ଓ ପ୍ରେରଣର ମାସିକ ବିବରଣ ସହ ନିର୍ଦ୍ଧାରଣ ନଥିବାରୁ ଗୁଡ଼ିକୁ ଯାଞ୍ଚ କରି ଅବଲୋକନ କଲା ଯେ ଖଣି ଉପ-ନିର୍ଦ୍ଦେଶକ (ଡିଡିଏମ୍), ସମଲପୁରଙ୍କ କ୍ଷେତ୍ରାଧିକାର ଅଧିନରେ ଏକ ଲିଜଧାରୀ⁹², ଅପ୍ରେଲ 2018 ରୁ ମାର୍ଚ୍ଚ 2019 ମଧ୍ୟରେ ଚାରିଟି କୋଇଲା ଖଣିରୁ⁹³, 100 ମିମି ମାପରୁ କମ୍ ଥିବା 340.73 ଲକ୍ଷ ଏମ୍‌ଟି ସାଇଜ୍ କୋଇଲା ପ୍ରେରଣ କରିଥିଲେ । ପ୍ରେରିତ କୋଇଲା ଉପରେ, ଡିଡିଏମ୍, ଆରଓଏମ୍ କୋଇଲା ମୂଲ୍ୟର ନିର୍ଦ୍ଧାରିତ 14 ପ୍ରତିଶତ ହାରରେ ରୟାଲଟି ନିର୍ଦ୍ଧାରଣ କରିଥିଲେ । ଲିଜଧାରୀ, ଗ୍ରାହକ ମାନଙ୍କ ଠାରୁ ସାଇଜିଙ୍ଗ୍ ଦେୟ ସଂଗ୍ରହ କରି ଇନ୍‌ଭଏସ୍‌ରେ ଉଲ୍ଲେଖ କରିଥିବା ସତ୍ତ୍ୱେ ଡିଡିଏମ୍, ରୟାଲଟି ନିର୍ଦ୍ଧାରଣ ସମୟରେ, କୋଇଲା ମୂଲ୍ୟରେ ସାଇଜିଙ୍ଗ୍ ଦେୟ ଅନ୍ତର୍ଭୁକ୍ତ କରିନଥିଲେ । ସେହିପରି, ଏନ୍‌ଏମ୍‌ଇଟି ଅବଦାନ ବାବଦରେ ରୟାଲଟିର ଦୁଇ ପ୍ରତିଶତ ଏବଂ ଡିଏମ୍‌ଏଫ୍ ଅବଦାନ ବାବଦରେ ରୟାଲଟିର 30 ପ୍ରତିଶତ ବସାଣ ଏବଂ ସଂଗ୍ରହ କରିବାରେ ମଧ୍ୟ ଡିଡିଏମ୍ ବିଫଳ ହୋଇଥିଲେ ଯାହା ନିମ୍ନ ସାରଣୀ 6.2 ରେ ଦର୍ଶାଗଲା ।

ସାରଣୀ 6.2: ସାଇଜ୍ କୋଇଲା ଉପରେ ରୟାଲଟି, ଡିଏମ୍‌ଏଫ୍ ପାଣ୍ଠି ଏବଂ ଏନ୍‌ଏମ୍‌ଇଟି ଅବଦାନର ଅବ ନିର୍ଦ୍ଧାରଣ

(ଟଙ୍କା କୋଟିରେ)

ଖଣିର ନାମ	ପ୍ରେରଣ ପରିମାଣ (ଏମ୍‌ଟିରେ)	ରୟାଲଟି ସ୍ୱାକ୍ଷରୋପଣ	ଡିଏମ୍‌ଏଫ୍ ପାଣ୍ଠି ସ୍ୱାକ୍ଷରୋପଣ	ଏନ୍‌ଏମ୍‌ଇଟି ସ୍ୱାକ୍ଷରୋପଣ	ସର୍ବମୋଟ ସ୍ୱାକ୍ଷରୋପଣ
ଲଖନପୁର ଓସିପି	17549817.91	21.38	6.41	0.43	28.22
ଲଜକୁରା ଓସିପି	4625666.46	5.63	1.69	0.11	7.43

⁹² ମେସର୍ସ ମହାନଦୀ କୋଲ ଫିଲ୍ଡ୍‌ସ୍ ଲିମିଟେଡ୍

⁹³ ଲଖନପୁର ଓସିପି, ଲଜକୁରା ଓସିପି, ସମଲେଶ୍ୱରୀ ଓସିପି ଏବଂ ବେଲପାହାଡ଼ ଓସିପି

ଖଣିର ନାମ	ପ୍ରେରଣ ପରିମାଣ (ଏମ୍ଟିରେ)	ରୟାଲଟି ସ୍ୱତ୍ୱାରୋପଣ	ଡିଏମ୍ଏଫ୍ ପାଣ୍ଠି ସ୍ୱତ୍ୱାରୋପଣ	ଏନ୍ଏମ୍‌ଇଟି ସ୍ୱତ୍ୱାରୋପଣ	ସର୍ବମୋଟ ସ୍ୱତ୍ୱାରୋପଣ
ବେଲପାହାଡ଼ ଓସିପି	920431.99	1.12	0.34	0.02	1.48
ସମଲେଶ୍ୱରୀ ଓସିପି	10977348.95	13.37	4.01	0.27	17.65
ମୋଟ	34073265.31	41.50	12.45	0.83	54.78

(ଉତ୍ସ: ସମାକ୍ଷା ଦ୍ୱାରା ସଂକଳିତ)

ତେଣୁ, ରୟାଲଟି ନିର୍ଦ୍ଧାରଣ ସମୟରେ କୋଇଲା ମୂଲ୍ୟରେ ସାଇଜିଙ୍ଗ୍ ଦେୟ ଅନ୍ତର୍ଭୁକ୍ତ ନ କରିବା ଯୋଗୁଁ 41.50 କୋଟି ଟଙ୍କାର ରୟାଲଟି ତଥା ଡିଏମ୍ଏଫ୍ ଓ ଏନ୍ଏମ୍‌ଇଟି ଅବଦାନ ବାବଦରେ 13.28 କୋଟି ଟଙ୍କା ସ୍ୱତ୍ୱାରୋପଣ ହୋଇଥିଲା । ଏହି ରୟାଲଟି ସ୍ୱତ୍ୱାରୋପଣ ଫଳରେ ରାଜ୍ୟ ରାଜକୋଷରେ ଅଣ-କର ରାଜସ୍ୱ କମ୍ ସଂଗୃହ ହୋଇଥିଲା ଏବଂ ଡିଏମ୍ଏଫ୍ ସ୍ୱତ୍ୱାରୋପଣ ଯୋଗୁଁ ମାଇନିଙ୍ଗ୍ ଦ୍ୱାରା ପ୍ରଭାବିତ ଲୋକ ଓ ଅଞ୍ଚଳର ବିକାଶ ପ୍ରଭାବିତ ହୋଇଥିଲା । ସେହିପରି, ଏନ୍ଏମ୍‌ଇଟି ମଧ୍ୟ ପ୍ରଭାବିତ ହୋଇଥିଲା ଯାହାକି ଖଣିଜ ଅନୁସନ୍ଧାନ ପାଇଁ ଉପଯୋଗ କରାଯାଏ ।

ସମାକ୍ଷା ସିଦ୍ଧାନ୍ତର ପ୍ରତିଜବାବରେ ଡିଡିଏମ୍ ଦର୍ଶାଇଥିଲେ (ମଇ 2020) ଯେ ଲିଜଧାରୀଙ୍କ ଠାରୁ ରୟାଲଟି, ଡିଏମ୍ଏଫ୍ ଓ ଏନ୍ଏମ୍‌ଇଟି ଅବଦାନ ପାଇଁ ଦାବି ଉପସ୍ଥାପନ କରାଯାଇଅଛି ।

ଉଚ୍ଚ ବିଷୟରେ ଓଡ଼ିଶା ସରକାରଙ୍କୁ ଅବଗତ କରାଯାଇଥିଲା (ଜୁନ୍ 2021) ଏବଂ ସେମାନଙ୍କ ଉତ୍ତରକୁ ପ୍ରତୀକ୍ଷା କରାଯାଇଅଛି (ସେପ୍ଟେମ୍ବର 2021) ।

6.5.3 ରୟାଲଟି, ସର୍ବଫେସ୍ ରେଷ୍ ଏବଂ ଡେଡ୍ ରେଷ୍‌ର ବିଲମ୍ବିତ ପ୍ରଦାନ ଉପରେ ସୁଧ ଲାଗୁ ନହେବା

ରୟାଲଟିର ବିଲମ୍ବିତ ପ୍ରଦାନ ଉପରେ 9.35 କୋଟି ଟଙ୍କାର ସୁଧ ଏବଂ ଡେଡ୍ ରେଷ୍ ଓ ସର୍ବଫେସ୍ ରେଷ୍‌ର ବିଲମ୍ବିତ ପ୍ରଦାନ ଉପରେ 22.30 ଲକ୍ଷ ଟଙ୍କାର ସୁଧ ଅସୁଲ କରାଯାଇ ନଥିଲା ।

ଖଣିଜ ଦ୍ରବ୍ୟ ରିଆଡି (ଏମ୍‌ସି) ନିୟମାବଳୀ, 1960 ର ନିୟମ 64 A ଅନୁସାରେ କୌଣସି ରେଷ୍, ରୟାଲଟି କିମ୍ବା ଫି କିମ୍ବା ସରକାରଙ୍କ ଅନ୍ୟାନ୍ୟ ପ୍ରାପ୍ୟ ଉପରେ ସରକାର, ବାର୍ଷିକ 24 ପ୍ରତିଶତ ହାରରେ ସରଳ ସୁଧ ଲାଗୁ କରିପାରିବେ । ପୂର୍ବ ମାସରେ ପ୍ରେରଣ ହୋଇଥିବା ଧାର୍ଯ୍ୟ ଖଣିଜ ଉପରେ ରୟାଲଟି, ପରବର୍ତ୍ତୀ ମାସର 15 ତାରିଖ ସୁଦ୍ଧା ପ୍ରଦାନ କରିବାର ଥିଲା । ସର୍ବଫେସ୍ ରେଷ୍⁹⁴ ଓ ଡେଡ୍ ରେଷ୍⁹⁵, ଦୁଇଟି ଅର୍ଦ୍ଧବାର୍ଷିକ କିସ୍ତିରେ ତଥା ଜାନୁଆରୀ ରୁ ଜୁନ୍ (15 ଜାନୁଆରୀରେ କିମ୍ବା ପୂର୍ବରୁ) ଏବଂ ଜୁଲାଇରୁ ଡିସେମ୍ବର (15 ଜୁଲାଇରେ କିମ୍ବା ପୂର୍ବରୁ) ପ୍ରଦାନ କରାଯିବ ।

ସମାକ୍ଷା 14 ଟି ଖଣି ମଣ୍ଡଳ କାର୍ଯ୍ୟାଳୟ (ଏମ୍‌ସିଓ) ମଧ୍ୟରୁ 11ଟି ମଣ୍ଡଳର ଅପ୍ରେଲ 2017 ରୁ ସେପ୍ଟେମ୍ବର 2019 ଅବଧିର ନିର୍ଦ୍ଧାରଣ ନଥିବ ଯାହା (ମଇ 2019 ରୁ ମାର୍ଚ୍ଚ 2020) ରୁ ଅବଲୋକନ କଲା ଯେ, 10 ଟି ଏମ୍‌ସିଓ ଅଧିନସ୍ଥ 32 ଟି ଖଣି ଲିଜଧାରୀ ରୟାଲଟି, ଡିଆର ଓ ଏସ୍‌ଆର ବାବଦରେ ଜୁଲାଇ 2015 ରୁ ସେପ୍ଟେମ୍ବର 2019 ମଧ୍ୟରେ ପୈଠ କରାଯିବାକୁ ଥିବା 182.57 କୋଟି ଟଙ୍କାକୁ ଜୁନ୍ 2017 ରୁ ଜାନୁଆରୀ 2020 ମଧ୍ୟରେ ପୈଠ କରିଥିଲେ । ଅର୍ଥ ପୈଠ କରିବାରେ ଆଠ ଦିନରୁ ତିନି ବର୍ଷ ଦୁଇ ଦିନ ପର୍ଯ୍ୟନ୍ତ ବିଳମ୍ବ ହୋଇଥିଲା । ସଂପୂର୍ଣ୍ଣ ଖଣି ଉପ-ନିର୍ଦ୍ଦେଶକମାନେ (ଡିଡିଏମ୍) ଏବଂ ଖଣି ଅଧିକାରୀମାନେ (ଏମ୍‌ଓ), ସେହି

⁹⁴ ସର୍ବଫେସ୍ ରେଷ୍‌ର ଅର୍ଥ ହେଉଛି ଏହି ନିୟମ ଅନୁଯାୟୀ ଏକ ଲିଜଧାରୀଙ୍କୁ ଖାନ ପାଇଁ ପ୍ରଦାନ କରାଯାଇଥିବା ଜମି ଉପରେ ସରକାରଙ୍କୁ ପ୍ରଦାନ କରାଯାଉଥିବା ଏକ ଭଡ଼ା କିମ୍ବା ତାହା ସରକାରଙ୍କ ଦ୍ୱାରା ସମୟ ସମୟରେ ଆକଳନ କରାଯାଉଥିବା ଜମି କର ଠାରୁ ଅଧିକା ହେବ ନାହିଁ ।

⁹⁵ ଡେଡ୍ ରେଷ୍ ଅର୍ଥ ହେଉଛି ଏହି ନିୟମ ଅଧିନରେ ଖଣି ଲିଜ୍ ପ୍ରଦାନ କରାଯାଇଥିବା ଏକ ଲିଜଧାରୀ କୌଣସି ଜାଗାକୁ ଆଂଶିକ ପରିଚାଳନା କରିପାରିଲେ କିମ୍ବା କରିପାରିଲେ ନାହିଁ ତାହା ବିଚାରକୁ ନ ନେଇ, ଏକ ବର୍ଷରେ ପ୍ରଦାନ କରିବାକୁ ଥିବା ସର୍ବନିମ୍ନ ପରିମାଣ ।

ବିଳମ୍ବ ପାଇଁ 9.57 କୋଟି⁹⁶ ଟଙ୍କାର ସୁଧ ଅସୁଲ କରିନଥିଲେ ଯାହାଫଳରେ ଉକ୍ତ ଖଣି ଲିଜ୍‌ଧାରୀମାନଙ୍କୁ ଅହେତୁକ ଅନୁକମ୍ପା ମିଳିଥିଲା ।

ଖଣି ନିର୍ଦ୍ଦେଶକ, ଓଡ଼ିଶା ଉତ୍ତରରେ ଦର୍ଶାଇଲେ (ନଭେମ୍ବର 2020) ଯେ ସୁଧ ଅସୁଲ ପାଇଁ ସମସ୍ତ ଡିଡିଏମ୍‌ଫାନେ ଓ ଏମ୍‌ଓମାନେ ଦାବି ନୋଟିସ୍ ଜାରି କରିସାରିଛନ୍ତି ଏବଂ ଆଠ ଜଣ ଡିଡିଏମ୍‌ଫାନେ/ ଏମ୍‌ଓମାନେ 19 ଜଣ ଲିଜ୍‌ଧାରୀଙ୍କ ଠାରୁ 27.64 ଲକ୍ଷ ଟଙ୍କା ସୁଧ ବାବଦରେ ଅସୁଲ କରିସାରିଛନ୍ତି । 14 ଜଣ ଲିଜ୍‌ଧାରୀଙ୍କ ନିକଟରେ ସୁଧ ବାବଦରେ ବଳକା 9.30 କୋଟି ଟଙ୍କା ଅସୁଲ ହେବାକୁ ଅଛି ଯାହା କି ପରିଶିଷ୍ଟ - XII ରେ ଦର୍ଶାଯାଇଅଛି ।

ଉକ୍ତ ବିଷୟରେ ଓଡ଼ିଶା ସରକାରଙ୍କୁ ଅବଗତ କରାଯାଇଥିଲା (ଜୁନ୍ 2021) ସେମାନଙ୍କ ଉତ୍ତରକୁ ଅପେକ୍ଷା କରାଯାଇଅଛି (ସେପ୍ଟେମ୍ବର 2021) ।

6.5.4 ତେଡ୍ ରେଷ୍ଟ୍ ଏବଂ ସରଫେସ୍ ରେଷ୍ଟ୍ ଅନାରୋପଣ

ଖଣି-ଉପନିର୍ଦ୍ଦେଶକମାନେ/ ଖଣି ଅଧିକାରୀମାନେ ତେଡ୍ ରେଷ୍ଟ୍ ବାବଦରେ 51.04 ଲକ୍ଷ ଟଙ୍କା ଓ ସରଫେସ୍ ରେଷ୍ଟ୍ ବାବଦରେ 53.56 ଲକ୍ଷ ଟଙ୍କାର ଦାବି ଜାରି କରିନଥିଲେ ଯାହାଫଳରେ ଉକ୍ତ ରାଶି ଅସୁଲ ନ ହୋଇ ପଡ଼ିରହିଥିଲା ।

ଖଣି ଓ ଖଣିଜ ଦ୍ରବ୍ୟ ବିକାଶ ଓ ନିୟନ୍ତ୍ରଣ (ଏମ୍‌ଏମ୍‌ଡିଆର୍) ଅଧିନିୟମ, 1957 ର ଧାରା 9 A ଅନୁଯାୟୀ ଲିଜ୍ ନିଆଯାଇଥିବା ଜାଗା ପାଇଁ ଜଣେ ଲିଜ୍‌ଧାରୀ ପ୍ରତିବର୍ଷ ରାଜ୍ୟ ସରକାରଙ୍କୁ ଅଧିନିୟମର ଚୂତାୟ ଅନୁସୂଚୀରେ ଧାର୍ଯ୍ୟ ଅନୁସାରେ ତେଡ୍ ରେଷ୍ଟ୍ (ଡିଆର୍) ପ୍ରଦାନ କରିବେ । ଖଣି ମନ୍ତ୍ରାଳୟର ଅଧିକାରୀ (ସେପ୍ଟେମ୍ବର 2014) ଅନୁଯାୟୀ ଲିଜ୍‌ର ପାଞ୍ଚ ବର୍ଷ ପର ଠାରୁ କମ୍ ମୂଲ୍ୟ ଖଣିଜ ଦ୍ରବ୍ୟ ପାଇଁ ହେକ୍ଟର ପିଛା 2,000 ଟଙ୍କା ପ୍ରତିବର୍ଷ ଡିଆର୍ ଦେବାର ଥିଲା । ମଧ୍ୟମ ମୂଲ୍ୟ, ଉଚ୍ଚ ମୂଲ୍ୟ ଏବଂ ମୂଲ୍ୟବାନ ଧାତୁ ଏବଂ ପଥର ପାଇଁ ଯଥାକ୍ରମେ ଉପରୋକ୍ତ ମୂଲ୍ୟର ଦୁଇ ଗୁଣ, ତିନି ଗୁଣ ଏବଂ ଚାରି ଗୁଣ ଡିଆର୍ ଆକାରରେ ପ୍ରଦାନ କରାଯିବ ।

ସେହିପରି ଖଣିଜ ରିଆଡି ନିୟମାବଳୀ, 1960 ର ନିୟମ 27 ଅନୁଯାୟୀ ଖଣି ପାଇଁ ବ୍ୟବହୃତ ହେଉଥିବା ଜମି ଉପରେ ଲିଜ୍‌ଧାରୀ ସରଫେସ୍ ରେଷ୍ଟ୍⁹⁷ (ଏସ୍‌ଆର୍) ମଧ୍ୟ ପ୍ରଦାନ କରିବେ । ଇସ୍ପାତ ଓ ଖଣି ବିଭାଗର ଅଧିକାରୀ (ନଭେମ୍ବର 2013) ଅନୁଯାୟୀ, ଜମି ରାଜସ୍ୱ ପାଇଁ ନିର୍ଦ୍ଧାରିତ ହୋଇନଥିବା ଜମିରେ ବିଭିନ୍ନ ବର୍ଗର ଖଣିଜ ଦ୍ରବ୍ୟର ଲିଜ୍ ଅନୁମତି ପ୍ରଦାନ କରାଗଲେ, ଉକ୍ତ ଜମିର ବଜାର ମୂଲ୍ୟର ଏକ ପ୍ରତିଶତ ହାରରେ ବାର୍ଷିକ ସରଫେସ୍ ରେଷ୍ଟ୍ ପ୍ରଦାନ କରାଯିବ କିନ୍ତୁ ତାହା ସର୍ବନିମ୍ନ 1,000 ଟଙ୍କା ଏବଂ ସର୍ବାଧିକ 10,000 ଟଙ୍କା ହୋଇପାରିବ ।

ସମାକ୍ଷା 14 ଟି ଖଣି ମଣ୍ଡଳ (ଏମ୍‌ସିଓ) ମଧ୍ୟରୁ 11 ଟି ମଣ୍ଡଳରେ ଅପ୍ରେଲ 2017 ରୁ ସେପ୍ଟେମ୍ବର 2019 ଅବଧି ନିର୍ଦ୍ଧାରଣ ନଥିବାରୁ ଯାଞ୍ଚ କରି ଅବଲୋକନ କଲା ଯେ ପାଞ୍ଚ ଜଣ ଏମ୍‌ସିଓ, 19 ଜଣ ଲିଜ୍‌ଧାରୀଙ୍କ ଉପରେ ଜାନୁଆରୀ 2018 ରୁ ଡିସେମ୍ବର 2019 ଅବଧି 51.04 ଲକ୍ଷ ଟଙ୍କାର ଡିଆର୍ ରୋପଣ କରି ନଥିଲେ । ସେହିପରି, 18 ଜଣ ଲିଜ୍‌ଧାରୀ ସେମାନଙ୍କ ଦ୍ୱାରା ଖଣି ପାଇଁ ବ୍ୟବହୃତ ଜମି ଉପରେ 53.56 ଲକ୍ଷ ଟଙ୍କାର ସରଫେସ୍ ରେଷ୍ଟ୍ ପ୍ରଦାନ କରିନଥିଲେ । ସଂପୂର୍ଣ୍ଣ ଡିଡିଏମ୍/ ଏମ୍‌ଓ ମାନେ ଉକ୍ତ ମାମଲାଗୁଡ଼ିକୁ ନିର୍ଦ୍ଧାରଣ କରିନଥିଲେ କିମ୍ବା ଅସୁଲ ପାଇଁ ଦାବି ଜାରି କରିନଥିଲେ । ଏହା ଫଳରେ 1.05 କୋଟି ଟଙ୍କାର ସରକାରୀ ରାଜସ୍ୱ ଅନାଦାୟ ରହିଥିଲା । ଏହା ଡିଆର୍ ଓ ଏସ୍‌ଆର୍ ପାଇଁ ସଂପୂର୍ଣ୍ଣ କର୍ତ୍ତୃପକ୍ଷଙ୍କ ଦ୍ୱାରା ଦାବି ଜାରି କରିବା ପାଇଁ ପଦକ୍ଷେପ ନିଆଯାଇ ନଥିବା ସୂଚାଇଲା ।

⁹⁶ ବ୍ୟାଲଟି ବିଳମ୍ବିତ ପ୍ରଦାନ ଉପରେ 9,35,16,183 ଟଙ୍କାର ସୁଧ ଏବଂ ତେଡ୍ ରେଷ୍ଟ୍ ଓ ସରଫେସ୍ ରେଷ୍ଟ୍ ବିଳମ୍ବିତ ପ୍ରଦାନ ଉପରେ 22,30,542 ଟଙ୍କାର ସୁଧ ।

⁹⁷ ସରଫେସ୍ ରେଷ୍ଟ୍ ହେଉଛି ଜମି ଦଖଲ ପାଇଁ ଲିଜ୍‌ଧାରୀଙ୍କ ଦ୍ୱାରା ପ୍ରଦତ୍ତ କ୍ଷତିପୂରଣ

ଏମ୍‌ଫ୍, ଭବାନୀପାଟଣା ଉତ୍ତରରେ ଦର୍ଶାଇଲେ ଯେ ପଦକ୍ଷେପ ନିଆଯିବ । ସମାକ୍ଷା ଦ୍ୱାରା ଦର୍ଶାଯିବା ପରେ ତିତିଏମ୍, କୋଇରା 58.53 ଲକ୍ଷ ଟଙ୍କାର ଦାବି ଜାରି କରିଥିଲେ । ବଳକା ତିନିଟି ତିତିଏମ୍/ ଏମ୍‌ଫ୍‌ମାନେ ଦର୍ଶାଇଲେ ଯେ ନଥି ଯାଞ୍ଚ ପରେ ଉଚିତ୍ ପଦକ୍ଷେପ ନିଆଯିବ ।

ଉଚ୍ଚ ବିଷୟରେ ଓଡ଼ିଶା ସରକାରଙ୍କୁ ଜୁନ୍ 2021 ରେ ଅବଗତ କରାଯାଇଥିଲା । ସେମାନଙ୍କ ଉତ୍ତରକୁ ଅପେକ୍ଷା କରାଯାଇଅଛି (ସେପ୍ଟେମ୍ବର 2021) ।

6.5.5 ବେସରକାରୀ ଯାନବାହାନ ଓଜନ ମାପକ ଯନ୍ତ୍ରରେ ନିୟୋଜିତ ସରକାରୀ କର୍ମଚାରୀଙ୍କ ବେତନ ଅଂଶ ଅନାଦାୟ ରହିବା

ତିତିଏମ୍, ରାଉରକେଲାଙ୍କ ଦ୍ୱାରା ବେସରକାରୀ ଯାନବାହାନ ଓଜନ ମାପକ ଯନ୍ତ୍ରରେ ନିୟୋଜିତ ସରକାରୀ କର୍ମଚାରୀଙ୍କ ବେତନ ଅଂଶ ସଂଗ୍ରହ ଏବଂ ସରକାରୀ ଖାତାରେ ଜମା କରାଯାଇ ନଥିଲା ଯାହାଫଳରେ ବେସରକାରୀ ଯାନବାହାନ ଓଜନ ଯନ୍ତ୍ରରେ ମାଲିକମାନଙ୍କୁ 1.02 କୋଟି ଟଙ୍କାର ଅନୁଚିତ୍ ଲାଭ ମିଳିଥିଲା

ଓଡ଼ିଶା ଖଣିଜ ଦ୍ରବ୍ୟ ଚୋରା ପ୍ରତିରୋଧ, ଚୋରା ଚାଲାଣ ଓ ବେଆଇନ୍ ଖଣି କାରବାର ନିବାରଣ ଓ ଦଖଲ ନିୟନ୍ତ୍ରଣ, ମହଜୁଦ୍, ବ୍ୟବସାୟ ଓ ପରିବହନ (ଓଏମ୍‌ପିଟିଏସ୍) ନିୟମାବଳୀ, 2007 ର ନିୟମ 11(1) ଅନୁଯାୟୀ ଆଇନଗତ ପ୍ରାଧିକାର ବିନା ପ୍ରେରଣ ହୋଇଥିବା ଖଣିଜ ଦ୍ରବ୍ୟର ପରିବହନ ଏବଂ ସଂରକ୍ଷଣ ଯାଞ୍ଚ ତଥା ଲିଜ୍ ଅଞ୍ଚଳକୁ ତିତିଏମ୍ ପରିବହନ କରାଯାଉଥିବା ଖଣିଜ ଦ୍ରବ୍ୟର ଗୁଣାବତ୍ତା ତଥା ଖଣିଜ ଦ୍ରବ୍ୟର ପରିମାଣ ଯାଞ୍ଚ କରିବା ଉଦ୍ଦେଶ୍ୟରେ ସରକାର, ରାଜ୍ୟର ଯେକୌଣସି ସ୍ଥାନରେ ପ୍ରତିବନ୍ଧକ ବିନା କିମ୍ବା ପ୍ରତିବନ୍ଧକ ସହ ତନଖି ଫାଟକ ଏବଂ ଯାନବାହାନ ଓଜନ ମାପକ ଯନ୍ତ୍ର ସ୍ଥାପନ କରିପାରିବେ । ଲିଜ୍‌ଧାରୀ, ଲାଇସେନ୍ସଧାରୀ କିମ୍ବା ପର୍ମିଟ୍‌ଧାରୀ ସରକାରଙ୍କ ଦ୍ୱାରା ନିର୍ଦ୍ଧାରିତ ହାରରେ ସରକାରୀ ଯାନବାହାନ ଓଜନ ମାପକ ଯନ୍ତ୍ରରେ ଖଣିଜ ଦ୍ରବ୍ୟର ଓଜନ ପାଇଁ ଓଜନ ଦେୟ ସରକାରଙ୍କୁ ପ୍ରଦାନ କରିବେ । ଇସ୍ତାତ ଓ ଖଣି ବିଭାଗ, ବେସରକାରୀ ଯାନବାହାନ ଓଜନ ମାପକ ଯନ୍ତ୍ରରେ ଖଣିଜ ଦ୍ରବ୍ୟର ଓଜନ ପାଇଁ ବାହାନ ପ୍ରତି 35 ଟଙ୍କା ହିସାବରେ ଓଜନ ଦେୟ ଅନୁମୋଦନ କରିଥିଲେ (ମାର୍ଚ୍ଚ 2010) । ଏହା ମଧ୍ୟରୁ ସେଠାରେ ନିୟୋଜିତ ସରକାରୀ କର୍ମଚାରୀଙ୍କ ବେତନ ଅଂଶ ବାବଦ 10 ଟଙ୍କା ଏବଂ ଯାନବାହାନ ଓଜନ ଯନ୍ତ୍ରର ରକ୍ଷଣାବେକ୍ଷଣ ଖର୍ଚ୍ଚ ବାବଦକୁ 25 ଟଙ୍କା ପ୍ରଦାନ କରାଯିବାର ଥିଲା । ବେତନ ଅଂଶ ବାବଦକୁ ସଂଗୃହୀତ ପରିମାଣ ସଂପୂର୍ଣ୍ଣ ଉପଖଣି ନିର୍ଦ୍ଦେଶକଙ୍କ ଦ୍ୱାରା ସରକାରୀ ଖାତାରେ ଜମା କରାଯିବ ।

ଖଣି ଉପ-ନିର୍ଦ୍ଦେଶକ, ରାଉରକେଲାଙ୍କ ଅଧିନରେ ଥିବା ବିଭିନ୍ନ ଖଣିରୁ ଖଣିଜ ଦ୍ରବ୍ୟ ପରିବହନ କରୁଥିବା ଯାନବାହାନ ଗୁଡ଼ିକର ପର୍ମିଟ୍ ଏବଂ ପାସ୍ ବିବରଣୀର ଯାଞ୍ଚ କରି ସମାକ୍ଷା ଜାଣିବାକୁ ପାଇଲା ଯେ ତିତିଏମ୍ ରାଉରକେଲା, ନଭେମ୍ବର 2017 ରୁ ଜାନୁଆରୀ 2020 ମଧ୍ୟରେ ତିନିଟି ଖଣିର ଲିଜ୍‌ଧାରୀଙ୍କୁ ନିଜ ଯାନବାହାନ ଓଜନ ମାପକ ଯନ୍ତ୍ର ଜରିଆରେ ଖଣିଜ ଦ୍ରବ୍ୟର ଚାଲାଣ ନିମନ୍ତେ 10,20,957 ଟି ଟ୍ରାନ୍ଜିଟ୍ ପାସ୍ ଜାରି କରିଥିଲେ । ଜାରି ହୋଇଥିବା ଟ୍ରାନ୍ଜିଟ୍ ପାସ୍ ଆଧାରରେ, ବେସରକାରୀ ଓଜନ ମାପକ ଯନ୍ତ୍ରରେ ନିୟୋଜିତ ହୋଇଥିବା ସରକାରୀ କର୍ମଚାରୀଙ୍କ ବେତନ ଅଂଶ ହେଉଛି 1.02 କୋଟି ଟଙ୍କା ଯାହାକି ଉପରୋକ୍ତ ନିୟମ ଅନୁଯାୟୀ ସରକାରୀ ଖାତାରେ ଜମା ହେବାର ଥିଲା । କିନ୍ତୁ, ତିତିଏମ୍, ରାଉରକେଲା, ବେସରକାରୀ ଯାନବାହାନ ଓଜନ ମାପକ ଯନ୍ତ୍ର ମାଲିକ ମାନଙ୍କ ଠାରୁ ଉଚ୍ଚ ପରିମାଣ ସଂଗ୍ରହ କରି ନଥିଲେ କିମ୍ବା ସରକାରୀ ଖାତାରେ ଜମା କରିନଥିଲେ । ଫଳରେ, 1.02 କୋଟି ଟଙ୍କା ସରକାରଙ୍କ କ୍ଷତି ହେବା ସହ ବେସରକାରୀ ଓଜନ ମାପକ ଯନ୍ତ୍ର ମାଲିକମାନଙ୍କୁ ଅନୁଚିତ୍ ଲାଭ ପ୍ରଦାନ କରାଯାଇଥିଲା ।

ସମାକ୍ଷା ଦ୍ୱାରା ଏହା ସୂଚିତ ହେବା ପରେ ତିତିଏମ୍, ରାଉରକେଲାଙ୍କ ଦ୍ୱାରା ନଭେମ୍ବର 2017 ରୁ ଅକ୍ଟୋବର 2018 ଅବଧିରେ 40.51 ଲକ୍ଷ ଟଙ୍କା ନିମନ୍ତେ ଦାବି ଜାରି କରାଯାଇଥିଲା । କିନ୍ତୁ ବଳକା ଅବଧି ନିମନ୍ତେ କୌଣସି ଦାବି ଜାରି କରାଯାଇ ନଥିଲା ।

ଏହି ବିଷୟରେ ଓଡ଼ିଶା ସରକାରଙ୍କୁ ଜୁନ୍ 2021 ରେ ଅବଗତ କରାଯାଇଥିଲା । ସେମାନଙ୍କ ଉତ୍ତରକୁ ଅପେକ୍ଷା କରାଯାଇଅଛି (ସେପ୍ଟେମ୍ବର 2021) ।

6.5.6 ଷ୍ଟାମ୍ପ ଶୁଳ୍କ ଓ ନିବନ୍ଧନ ଫିର ସ୍ୱାକ୍ଷରାୟ

ସାଜସଜ୍ଜା ପଥର (ଡେକୋରେଟିଭ୍ ଷ୍ଟୋନ୍) ର ଉପଯୋଗୀ ବର୍ଜ୍ୟ ପରିମାଣକୁ ସର୍ବାଧିକ ଉତ୍ପାଦନ ପରିମାଣରେ ଅନ୍ତର୍ଭୁକ୍ତ କରାଯିବା ଫଳରେ ଷ୍ଟାମ୍ପ ଶୁଳ୍କ ଓ ନିବନ୍ଧନ ଫି ବାବଦରେ 30.96 ଲକ୍ଷ ଟଙ୍କା କ୍ଷତି ହୋଇଥିଲା ।

ଗ୍ରାନାଇଟ୍ ସଂରକ୍ଷଣ ଓ ବିକାଶ ନିୟମାବଳୀ, 1999 ର ଧାରା 22 ର ଉପଧାରା (1) ଏବଂ (2) ଅନୁଯାୟୀ ଅଣ ବିକ୍ରୟ ଯୋଗ୍ୟ ଏବଂ କ୍ଷୁଦ୍ର ଗ୍ରାନାଇଟ୍ ପଥରକୁ ନିୟମିତ ଭାବେ ପୃଥକ କରି ଗଦା କରାଯିବା ଉଚିତ୍ । ସେହି ଅଣ-ବିକ୍ରୟ ଯୋଗ୍ୟ ଗ୍ରାନାଇଟ୍ ଯାହାକି କ୍ଷୁଦ୍ର ଉଦ୍ୟୋଗୀଙ୍କ ଦ୍ୱାରା ଇଟା ତଥା ଚଟାଣ କିମ୍ବା କାନ୍ଥ ଟାଇଲ୍ ଉତ୍ପାଦନରେ ବ୍ୟବହାର କରାଯାଇ ପାରିବ, ତାହା ରାସ୍ତା ନିର୍ମାଣରେ ବ୍ୟବହାର ହେବ ନାହିଁ । ସେଗୁଡ଼ିକୁ ଗ୍ରାନାଇଟ୍ ବର୍ଜ୍ୟ ଗଦାକୁ ଅଲଗା କରି ଯଥା ସମ୍ଭବ ଭବିଷ୍ୟତରେ ବ୍ୟବହାର ପାଇଁ ମହଜୁଦ୍ ରଖାଯିବ ।

ଇସାର୍ ଓ ଖଣି ବିଭାଗ, ଓଡ଼ିଶା ସରକାର ଦର୍ଶାଇଲେ (ଜାନୁଆରୀ 2012) ଯେ ଖଣି ଯୋଜନାରେ ଏକ ବିଧିଗତ କର୍ତ୍ତୃପକ୍ଷଙ୍କ ଦ୍ୱାରା ଯୋଜନା ଏବଂ ଅନୁମୋଦିତ ହୋଇଥିବା ସର୍ବାଧିକ ବାର୍ଷିକ ଉତ୍ପାଦନ ତଥା ରକ୍ଷାଲତ୍ତି ପରିମାଣକୁ ଦୃଷ୍ଟିରେ ରଖି ଷ୍ଟାମ୍ପ ଶୁଳ୍କର ନିର୍ଦ୍ଧାରଣ ପାଇଁ ଆଧାର ସୃଷ୍ଟି କରିବା ଉଚିତ୍ । ପୁନଶ୍ଚ, ଅନୁମୋଦିତ ଖଣି ଯୋଜନା ଅନୁଯାୟୀ, ଖଣି କାର୍ଯ୍ୟରେ ଉତ୍ପାଦିତ ବର୍ଜ୍ୟ/ ରିଜେକ୍ଟ୍ ଗୁଡ଼ିକ ରାସ୍ତା ଏବଂ କୋଠା ନିର୍ମାଣ ପାଇଁ ତଥା ନିକଟବର୍ତ୍ତୀ ଅଞ୍ଚଳରେ ରାସ୍ତା ନିର୍ମାଣ/ ମରାମତି ପାଇଁ ଚାହିଦା ଅନୁଯାୟୀ ରକ୍ଷାଲତ୍ତି ଦେବା ପରେ ପଠାଯିବ । ସାଜସଜ୍ଜା ପଥରର ଏହିପରି ଉପଯୋଗୀ ବର୍ଜ୍ୟ ପରିମାଣ, ଉତ୍ପାଦିତ ସମୁଦାୟ ବର୍ଜ୍ୟର 40 ରୁ 70 ପ୍ରତିଶତ ମଧ୍ୟରେ ଆକଳନ କରାଯାଇଥିଲା ।

ସମୀକ୍ଷା 14 ଟି ଖଣି ମଣ୍ଡଳ କାର୍ଯ୍ୟାଳୟ (ଏମ୍‌ସିଓ) ମଧ୍ୟରୁ 11 ଟି ମଣ୍ଡଳରେ ଖଣି ଲିଜ୍ ପଞ୍ଜୀକରଣ ମାମଲା ଭଳି ନଥିପତ୍ରଗୁଡ଼ିକୁ ଯାଞ୍ଚ କରି ଅବଲୋକନ କଲା ଯେ ବର୍ଷ 2017-18 ରେ ଦୁଇ ଜଣ ଏମ୍‌ସିଓ, ସାଜସଜ୍ଜା ପଥରର (ଲଘୁ ଖଣିକ ଭାବରେ ବିନିର୍ଦ୍ଦିଷ୍ଟ) ଚାରିଟି ଲିଜ୍ ଅନୁମୋଦନ କରିଥିଲେ ଏବଂ ଉକ୍ତ ବର୍ଷରେ ଲିଜ୍‌କୁ 30 ବର୍ଷ ପାଇଁ ପଞ୍ଜୀକୃତ କରିଥିଲେ । ଏହି ଚାରିଟି ଲିଜ୍‌ରେ ବର୍ଜ୍ୟର ସର୍ବାଧିକ ଉତ୍ପାଦନ ପରିମାଣ 8,553 କ୍ୟୁବିକ୍ ମିଟରରୁ 33,354 କ୍ୟୁବିକ୍ ମିଟର ପର୍ଯ୍ୟନ୍ତ ଥିଲା । ଏହି ବର୍ଜ୍ୟ ପରିମାଣ ଆଧାରରେ, ଏହି ଚାରିଟି ଲିଜ୍‌ରେ ନିର୍ମାଣ/ ଚଟାଣ କିମ୍ବା କାନ୍ଥ ଟାଇଲ୍‌ରେ ବ୍ୟବହୃତ ହେବାକୁ ଥିବା ପରିମାଣ 4,276.5 କ୍ୟୁବିକ୍ ମିଟର ରୁ 23,348 କ୍ୟୁବିକ୍ ମିଟର ତଥା ସର୍ବମୋଟ 56,385.5 କ୍ୟୁବିକ୍ ମିଟର ଥିଲା । କିନ୍ତୁ, ଏହା ଲକ୍ଷ୍ୟ କରାଗଲା ଯେ ଲିଜ୍ କାର୍ଯ୍ୟକାରୀ କରିବା ନିମନ୍ତେ ଏହି ମାମଲାଗୁଡ଼ିକୁ ଷ୍ଟାମ୍ପ ଶୁଳ୍କ ଏବଂ ନିବନ୍ଧନ ଫି ନିର୍ଦ୍ଧାରଣ ପାଇଁ ପଞ୍ଜୀକରଣ ପ୍ରାଧିକାର(ଆର୍‌ଏ)କୁ ପଠାଇଲା ବେଳେ, ଦୁଇ ଜଣ ଏମ୍‌ସିଓ, ପ୍ରସ୍ତାବିତ ଉପଯୋଗୀ ବର୍ଜ୍ୟ ଏବଂ ଟାଇଲ୍‌କୁ ସର୍ବାଧିକ ଉତ୍ପାଦନ ପରିମାଣରେ ଅନ୍ତର୍ଭୁକ୍ତ କରି ନଥିଲେ । ଏହିପରି ବିକ୍ରୟ ଯୋଗ୍ୟ ବର୍ଜ୍ୟକୁ ସର୍ବାଧିକ ଉତ୍ପାଦନରେ ଅନ୍ତର୍ଭୁକ୍ତ ନ କରିବାର କାରଣ ରେକର୍ଡ୍‌ରେ ନଥିଲା । ତେଣୁ, ନିର୍ଦ୍ଧାରଣ ପାଇଁ ପଠାଇବା ସମୟରେ ଦୁଇ ଜଣ ଏମ୍‌ସିଓଙ୍କ ଦ୍ୱାରା ଉପଯୋଗୀ ବର୍ଜ୍ୟ ପରିମାଣକୁ ସର୍ବାଧିକ ଉତ୍ପାଦନ ପରିମାଣରେ ଅନ୍ତର୍ଭୁକ୍ତ କରା ନଯିବା ଯୋଗୁଁ 4.42 କୋଟି ଟଙ୍କାର ରକ୍ଷାଲତ୍ତି କମ୍ ନିର୍ଦ୍ଧାରଣ ହୋଇଥିବା ସଙ୍ଗେ ସଙ୍ଗେ 30.96 ଲକ୍ଷ ଟଙ୍କାର ଷ୍ଟାମ୍ପ ଶୁଳ୍କ ଓ ନିବନ୍ଧନ ଫି ସ୍ୱାକ୍ଷରାୟ ହୋଇଥିଲା । ଏହି ସମ୍ପର୍କିତ ବିଶେଷ ବିବରଣୀ ପରିଶିଷ୍ଟ - XIII ରେ ଦର୍ଶାଯାଇଅଛି ।

ଏହାର ଉତ୍ତରରେ, ଖଣି ଅଧିକାରୀ (ଏମ୍‌ସିଓ), କଟକ, ସରକାରୀ ଅଧିସୂଚନା (ମଇ 2013) କୁ ସୂଚାଇ ଦର୍ଶାଇଲେ ଯେ ଖଣି ଯୋଜନା ଅଧିନରେ ଅନୁମୋଦିତ ଖଣିକ ଦ୍ରବ୍ୟର ସର୍ବାଧିକ ବାର୍ଷିକ ଉତ୍ପାଦନ ଉପରେ ହାରାହାରି ରକ୍ଷାଲତ୍ତିର 15 ପ୍ରତିଶତ, ଖଣି ଲିଜ୍‌ର ନବୀକରଣ କିମ୍ବା ଅନୁମୋଦନର ପ୍ରତ୍ୟେକ ଉପକରଣରେ ଷ୍ଟାମ୍ପ ଶୁଳ୍କ ଭାବରେ ଦେବାର ଥିଲା । କିନ୍ତୁ, ସର୍ବାଧିକ ଉତ୍ପାଦନ ପରିମାଣରେ ଏହି ବିକ୍ରୟ ଯୋଗ୍ୟ ପରିମାଣକୁ ଅନ୍ତର୍ଭୁକ୍ତ

କରାନିୟମ ବିଷୟରେ ଉତ୍ତରରେ ଦର୍ଶାଇ ନଥିଲେ । ନଥିପତ୍ର ଯାଞ୍ଚ ପରେ ଉତ୍ତର ଦାଖଲ କରାଯିବ ବୋଲି ତିନି-ଏମ୍, ରାଉରକେଲା ଦର୍ଶାଇଥିଲେ ।

ଏହି ବିଷୟରେ ଓଡ଼ିଶା ସରକାରଙ୍କୁ ଜୁନ୍ 2021 ରେ ଅବଗତ କରାଯାଇଥିଲା । ସେମାନଙ୍କ ଉତ୍ତରକୁ ଅପେକ୍ଷା କରାଯାଇଅଛି (ସେପ୍ଟେମ୍ବର 2021) ।

ଭୁବନେଶ୍ୱର

ତାରିଖ: 11 OCT 2021



(ବିଭୂଦତ୍ତ ବସନ୍ତିଆ)

ପ୍ରଧାନ ମହାଲେଖାକାର (ଲେଖା ପରୀକ୍ଷା-II), ଓଡ଼ିଶା

ପ୍ରତିସାକ୍ଷରତ

ନୂଆ ଦିଲ୍ଲୀ

ତାରିଖ: 14 OCT 2021

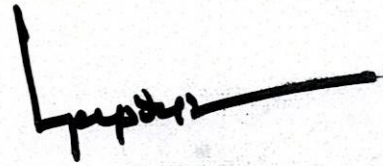

(ଗିରୀଶ ଚନ୍ଦ୍ର ମୁର୍ମୁ)

ଭାରତର ମହାଲେଖା ନିୟନ୍ତ୍ରକ ତଥା ମହାସମୀକ୍ଷକ

ପରିଶିଷ୍ଟ

ପରିଶିଷ୍ଟ – I

(2.5.6 ଅନୁକ୍ଷେପକୁ ଅନୁସରଣ କରନ୍ତୁ)
କର ଓ ଜୋରିମାନା ହିସାବ ଦର୍ଶାଉଥିବା ବିବରଣୀ

(ଟଙ୍କାରେ)

କ୍ର.ସଂ	ବର୍ଣ୍ଣନା	ନିର୍ଦ୍ଧାରଣ ଅନୁସାରେ	ଅତିର୍ ଅନୁପାୟୀ
1	ମୋଟ ପ୍ରାପ୍ତି	17,57,92,085	17,57,92,085
	ସର୍ବ କଣ୍ଟ୍ରାକ୍ଟର ଅର୍ଥ ପ୍ରଦାନକୁ ହ୍ରାସ କରି	8,89,05,564	8,89,05,564
	ମୋଟ କାରବାର	8,68,86,521	8,68,86,521
	ଶ୍ରମ ଓ ସେବା ଦେୟ ହ୍ରାସ କରି	3,29,16,058	1,73,77,304
	କରକୁ ମିଶାଇ କରଯୋଗ୍ୟ କାରବାର	5,39,70,463	6,95,09,217
2	ସ୍ଥିରୀକୃତ କରଯୁକ୍ତ ବ୍ୟବସାୟ ସମାନ୍ତରାଳିକ ମୂଲ୍ୟ (କ୍ରୟ ଅନୁପାତ ଉପରେ ବିକ୍ରି ଅନୁପାତ)		
	5 ପ୍ରତିଶତ କର ଦେୟ (30.48 ପ୍ରତିଶତ)	1,64,50,197	2,11,86,410
	13.5 ପ୍ରତିଶତ କର ଦେୟ (10.94 ପ୍ରତିଶତ)	59,04,369	76,04,308
	14.5 ପ୍ରତିଶତ କର ଦେୟ (58.58 ପ୍ରତିଶତ)	3,16,15,897	4,07,18,499
3	ସ୍ଥିରୀକୃତ କରର କାରବାର (ବିକ୍ରି ମୂଲ୍ୟ/ କର ଦର+100)*100) (ଯେହେତୁ ବିକ୍ରି ମୂଲ୍ୟ କର ସହିତ ମିଶିଛି)		
	5 ପ୍ରତିଶତ କର ଦେୟ ସାମଗ୍ରୀ	1,56,66,854	2,01,77,533
	13.5 ପ୍ରତିଶତ କର ଦେୟ ସାମଗ୍ରୀ	52,02,087	66,99,830
	14.5 ପ୍ରତିଶତ କର ଦେୟ ସାମଗ୍ରୀ	2,76,12,137	3,55,62,008
4	ମୂଲ୍ୟଯୁକ୍ତ କର ପ୍ରଦେୟ		
	5 ପ୍ରତିଶତ	7,83,343	10,08,877
	13.5 ପ୍ରତିଶତ	7,02,281	9,04,478
	14.5 ପ୍ରତିଶତ	40,03,760	51,56,491
	ସମୁଦାୟ କର ପ୍ରଦେୟ	54,89,384	70,69,846
	ଆଇଟିସି ହ୍ରାସ ପରେ	16,88,165	16,88,165
	ଟିଡିଏସ୍ ହ୍ରାସ ପରେ	41,98,439	41,98,439
	ରିଟର୍ଣ୍ଣ ସହିତ ମୂଲ୍ୟଯୁକ୍ତ କର ପ୍ରଦାନ	0	0
	ଅବଶିଷ୍ଟ ମୂଲ୍ୟଯୁକ୍ତ କର ଦେବା କଥା/ ଫେରସ୍ତ	ଫେରସ୍ତ 3,97,220	ପ୍ରଦେୟ 11,83,242
	ଜୋରିମାନା ଆଦାୟଯୁକ୍ତ (କରର 25 ପ୍ରତିଶତ)		2,95,811
	ମୋଟ		14,79,053

ପରିଶିଷ୍ଟ – II

(3.5.1 ଅନୁକ୍ଷେପକୁ ଅନୁସରଣ କରନ୍ତୁ)

ଆଇଏମ୍ଏଫ୍ଏଲ୍ ଓ ବିଅରର ସ୍ୱଳ୍ପ ପରିମାଣ ଉଠାଣର ବିଳମ୍ବରେ କାର୍ଯ୍ୟାନୁଷ୍ଠାନ ନେବା ଦ୍ୱାରା ଇଡି ଓ ଜୋରିମାନାର ଅନାଦାୟ ଦର୍ଶାଉଥିବା ବିବରଣୀ

ଆଇଏମ୍ଏଫ୍ଏଲ୍ ଅଫ୍ ସପ୍ଲ ର ନାମ	ଅବଧି	ଆଇଏମ୍ଏଫ୍ଏଲ୍		ବିଅର		ଅବଧି ମଧ୍ୟରେ ଉଠାଣ		କମ୍ପ ଉଠାଣ ପରିମାଣ		ଆଇଏମ୍ଏଫ୍ଏଲ୍	ବିଅର	ସଂପୂର୍ଣ୍ଣ ମୋଟ ଅବକାରୀ ଶୁଳ୍କ	ଅବକାରୀ ଶୁଳ୍କର 10 ପ୍ରତିଶତ ଜୋରି ମାନା	ସମୁଦାୟ ଅବକାରୀ ଶୁଳ୍କ ଏବଂ ଜୋରିମାନା ଆଦାୟ ହେବାକୁଥିଲା
		ସ୍ଥିରାକୃତ ମାସିକ ଏମ୍‌ଜିକ୍ୟୁ	ପରବର୍ତ୍ତୀ ସମୟ ପାଇଁ ଏମ୍‌ଜିକ୍ୟୁ ସ୍ଥିର	ସ୍ଥିରାକୃତ ମାସିକ ଏମ୍‌ଜିକ୍ୟୁ	ସଂପୂର୍ଣ୍ଣ ଅବଧି ପାଇଁ ସ୍ଥିରାକୃତ ମାସିକ ଏମ୍‌ଜିକ୍ୟୁ	ଆଇଏମ୍ଏଫ୍ଏଲ୍ ଏଲ୍	ବିଅର	ଆଇଏମ୍ଏଫ୍ଏଲ୍ ଏଲ୍	ବିଅର	ଆଇଏମ୍ଏଫ୍ଏଲ୍ ଏଲ୍ ପ୍ରତି 384 ଟଙ୍କା ହିସାବରେ ଓ ବିଏଲ୍ ବିଅର 50 ଟଙ୍କା ହିସାବରେ ଅବକାରୀ ଶୁଳ୍କ				
		ଏଲ୍‌ପିଏଲ୍‌ରେ	ଏଲ୍‌ପିଏଲ୍‌ରେ	ବିଏଲ୍‌ରେ	ବିଏଲ୍‌ରେ	ଏଲ୍‌ପିଏଲ୍‌ରେ	ବିଏଲ୍‌ରେ	ଏଲ୍‌ପିଏଲ୍‌ରେ	ବିଏଲ୍‌ରେ	(ଟଙ୍କାରେ)	(ଟଙ୍କାରେ)			
1	2	3	4	5	6	7	8	9	10	11	12	13	14	15
ବୈନିକ ବଜାର ସଂଖ୍ୟା.1 (ଲାଇସେନ୍ସ 15 ମଇ 2018 ରେ ପ୍ରଦାନ କରାଯାଇଥିଲା, କିନ୍ତୁ କାର୍ଯ୍ୟକ୍ଷମ ହେଲା 06 ସେପ୍ଟେମ୍ବର 2018 ରୁ ମାର୍ଚ୍ଚ 2019)	15.05.2018 ରୁ 05.09.2018	5250.000	19504.033	7500.000	27862	0	0	19504.033	27862	7489549	1393100	8882649	888265	9770914
	06.9.2018 ରୁ 31.3.2019	5250.000	35875.000	7500.000	51250.000	19113.874	20001.000	16761.126	31249.0	6436272	1562450	7998722	799872	8798595

ପରିଶିଷ୍ଟ – III

(3.5.3 ଅନୁକ୍ଷେପକୁ ଅନୁସରଣ କରନ୍ତୁ)

ଅଧିକୃତ ଲାଭସେନ୍ଦୁଧାରୀମାନେ 2017-18 ବର୍ଷ ପାଇଁ ଜମି ରାଜିନାମାନୁସାରେ ଲାଭସେନ୍ଦୁକୁ ନବୀକରଣ କରିଥିଲେ, କିନ୍ତୁ ଆବଶ୍ୟକ ଅନୁସାରେ ଫି ଦାଖଲ କରିନଥିବା ଦର୍ଶାଉଥିବା ବିବରଣୀ (ଟଙ୍କାରେ)

କ୍ର.ସଂ.	କାର୍ଯ୍ୟାଳୟଗୁଡ଼ିକର ନାମ	ଅପଞ୍ଜୀକୃତ ରାଜାମାନାମାରେ ଦୋକାନଘର ଦିଆଯାଇଥିଲା	ଫି ଆଦାୟ ହୋଇନଥିଲା	ସମୀକ୍ଷା ଅବଲୋକନ ପରେ ଫି ଦାଖଲ କରିଥିବା ଦୋକାନ ସଂଖ୍ୟା	ଆଦାୟ ହୋଇଥିବା ପରିମାଣ	ଅବଶିଷ୍ଟ ଦୋକାନଘର ଫି ଦାଖଲ କରିନଥିଲେ (ସମ୍ପ - 5)	ଆଦାୟ ହେବାକୁ ଥିବା ଫି	ରାଜିନାମା କରିନଥିବା ଦୋକାନଗୁଡ଼ିକ	ସମୀକ୍ଷା ଅବଲୋକନ ପରେ ମଧ୍ୟ ରାଜିନାମା କରିନଥିବା ଦୋକାନଗୁଡ଼ିକ (ସମ୍ପ 9 ପରିବର୍ତ୍ତେ)	ପୈଠ ହୋଇଥିବା ଫି ପରିମାଣ	ମୋଟ ଦୋକାନ ସଂଖ୍ୟା	ସମୀକ୍ଷା ଅବଲୋକନ ପରେ ମୋଟ ଆଦାୟ ଫି
1	2	3	4	5	6	7	8	9	10	11	12	13
1	ଏସ୍.ଇ. ମୟୂରଭଞ୍ଜ	73	1825000	40	1000000	33	825000	18	10	250000	91	1250000
2	ଏସ୍.ଇ. ଗଞ୍ଜାମ	27	675000	0	0	27	675000	20	0	0	47	0
3	ଏସ୍.ଇ. ବ୍ରହ୍ମପୁର	28	700000	0	0	28	700000	1	0	0	29	0
4	ଏସ୍.ଇ. କଟକ	32	800000	0	0	32	800000	79	0	0	111	0
5	ଏସ୍.ଇ. ଜଗତସିଂହପୁର	0	0	0	0	0	0	3	3	75000	3	75000
6	ଏସ୍.ଇ. ବରଗଡ଼	31	775000	31	775000	0	0	0	0	0	31	775000
7	ଏସ୍.ଇ. କେନ୍ଦ୍ରାପଡ଼ା	22	550000	0	0	22	550000	22	0	0	44	0
8	ଏସ୍.ଇ. ପୁରୀ	8	200000	0	0	8	200000	46	0	0	54	0
9	ଏସ୍.ଇ. କେନ୍ଦୁଝର	5	125000	0	0	5	125000	61	0	0	66	0
10	ଏସ୍.ଇ. ବାଲେଶ୍ଵର	1	25000	1	25000	0	0	11	0	0	12	25000
11	ଏସ୍.ଇ. ସୁନ୍ଦରଗଡ଼	12	300000	10	250000	2	50000	50	0	0	62	250000
12	ଏସ୍.ଇ. ବଲାଙ୍ଗୀର	0	0	0	0	0	0	32	29	725000	32	725000
13	ଏସ୍.ଇ. ନୂଆପଡ଼ା	0	0	0	0	0	0	12	0	0	12	0
14	ଏସ୍.ଇ. ଗଜପତି	0	0	0	0	0	0	35	0	0	35	0
15	ଏସ୍.ଇ. ରାୟଗଡ଼ା	28	700000	27	675000	1	25000	14	11	275000	42	950000
16	ଏସ୍.ଇ. କୋରାପୁଟ	14	350000	0	0	14	350000	15	0	0	29	0
17	ଏସ୍.ଇ. ନବରଙ୍ଗପୁର	9	225000	9	225000	0	0	0	0	0	9	225000
18	ଏସ୍.ଇ. ଖୋର୍ଦ୍ଧା	10	250000	0	0	10	250000	21	0	0	31	0
	ମୋଟ	300	7500000	118	2950000	182	4550000	440	53	1325000	740	4275000

ପରିଶିଷ୍ଟ – IV

(3.5.4 ଅନୁକ୍ଷେପକୁ ଅନୁସରଣ କରନ୍ତୁ)

2018-19 ରେ ପାତନଶାଳାର ପ୍ରତିଷ୍ଠାନ ମୂଲ୍ୟରେ ଅନାଦାୟ ଦର୍ଶାଉଥିବା ବିବରଣୀ

(ଟଙ୍କାରେ)

କ୍ର.ସଂ.	ଅବକାରୀ କାର୍ଯ୍ୟାଳୟର ନାମ	ଅବସ୍ଥାପିତ ଥିବା ଅବକାରୀ କର୍ମଚାରୀ	ପାତନଶାଳାର ନାମ	ପାତନଶାଳାରେ ନିଯୁକ୍ତି ହୋଇଥିବା ଅବକାରୀ ଅଧିକାରୀ/ କର୍ମଚାରୀଙ୍କ ନାମ	ଅବଧି	ମୂଳ ଦରମା	ମହଙ୍ଗା ଭରା	ଦରମା ଓ ଭତ୍ତାକୁ ମିଶାଇ ସମୁଦାୟ ପରିମାଣ	ଆଦାୟ ପାଇଁ ଥିବା ପରିମାଣ
1	2	3	4	5	6	7	8	9	10
1	ଏସ୍.ଇ. ଡେକାନାଲ	6	ମେସର୍ସ ଶକ୍ତି ଚିନି ଶିଳ୍ପ ଲିମିଟେଡ୍	ଶ୍ରୀ ଦେବୀ ପ୍ରସାଦ ମିଶ୍ର, ଆଇଇ (ଅତିରିକ୍ତ ଦାୟିତ୍ୱ)	ଅପ୍ରେଲ -18	38700	2709	41409	20705
					ମଇ -18	38700	2709	41409	20705
					ଜୁନ୍ -18	38700	2709	41409	20705
				ଶ୍ରୀ ପ୍ରଶାନ୍ତ କୁ. ମହାନ୍ତି, ଆଇଇ (ଅତିରିକ୍ତ ଦାୟିତ୍ୱ)	ଜୁଲାଇ -18	64100	4487	68587	34294
					ଅଗଷ୍ଟ -18	64100	4487	68587	34294
				ଶ୍ରୀମତୀ ଅନିତା ଓଝା, ଏସଆଇ (ଅତିରିକ୍ତ ଦାୟିତ୍ୱ)	ସେପ୍ଟେମ୍ବର -18	31000	2790	33790	16895
					ଅକ୍ଟୋବର -18	31000	2790	33790	16895
					ନଭେମ୍ବର -18	31000	2790	33790	16895
				ଶ୍ରୀ ସମୀର ମହାନ୍ତି, ଆଇଇ (ଅତିରିକ୍ତ ଦାୟିତ୍ୱ)	ଡିସେମ୍ବର-18	35400	3186	38586	19293
				ଶ୍ରୀ ରାଜ ଶେଖର ସାହୁ, ଆଇଇ (ଅତିରିକ୍ତ ଦାୟିତ୍ୱ)	ଜାନୁଆରୀ -19	42300	3807	46107	23054
					ଫେବୃଆରୀ -19	42300	3807	46107	23054
					ମାର୍ଚ୍ଚ -19	42300	3807	46107	23054
				ଶ୍ରୀ କୈଳାସ ଚନ୍ଦ୍ର ରାଉତ, ଇସି (ସଂପୂର୍ଣ୍ଣ ଦାୟିତ୍ୱ)	ଅପ୍ରେଲ-18	26800	2412	29212	29212
					ମଇ-18	26800	2412	29212	29212
					ଜୁନ୍-18	26800	2412	29212	29212
					ଜୁଲାଇ-18	26800	2412	29212	29212
					ଅଗଷ୍ଟ -18	27600	2484	30084	30084
					ସେପ୍ଟେମ୍ବର -18	27600	2484	30084	30084
					ଅକ୍ଟୋବର -18	27600	2484	30084	30084
					ନଭେମ୍ବର-18	27600	2484	30084	30084
					ଡିସେମ୍ବର -18	27600	2484	30084	30084
ଜାନୁଆରୀ -19	27600	2484	30084		30084				

କ୍ର.ସଂ.	ଅବକାରୀ କାର୍ଯ୍ୟାଳୟର ନାମ	ଅବସ୍ଥାପିତ ଥିବା ଅବକାରୀ କର୍ମଚାରୀ	ପାତନଶାଳାର ନାମ	ପାତନଶାଳାରେ ନିଯୁକ୍ତି ହୋଇଥିବା ଅବକାରୀ ଅଧିକାରୀ/ କର୍ମଚାରୀଙ୍କ ନାମ	ଅବଧି	ମୂଳ ଦରମା	ମହଙ୍ଗା ଭତ୍ତା	ଦରମା ଓ ଭତ୍ତାକୁ ମିଶାଇ ସମୁଦାୟ ପରିମାଣ	ଆଦାୟ ପାଇଁ ଥିବା ପରିମାଣ
					ଫେବୃଆରୀ -19	27600	2484	30084	30084
					ମାର୍ଚ୍ଚ -19	27600	2484	30084	30084
ମୋଟ								897198	627359
2	ଏସ୍.ଇ, ଗଞ୍ଜାମ	2	ମେସର୍ସ ଆସ୍କା ସମବାୟ ଚିନି ଶିଳ୍ପ (ଏସିଏସଆଇ) ଲିମିଟେଡ୍	ଶ୍ରୀ ଶ୍ରୀଧର ହେମ୍ପମ୍, ଆଇଇ	ଅପ୍ରେଲ -18	35400	2478	37878	37878
					ମଇ -18	35400	2478	37878	37878
					ଜୁନ୍ -18	35400	2478	37878	37878
					ଜୁଲାଇ -18	35400	2478	37878	37878
					ଅଗଷ୍ଟ -18	36500	2555	39055	39055
					ସେପ୍ଟେମ୍ବର -18	36500	2555	39055	39055
					ଅକ୍ଟୋବର -18	36500	3285	39785	39785
					ନଭେମ୍ବର -18	36500	3285	39785	39785
					ଡିସେମ୍ବର -18	36500	3285	39785	39785
					ଜାନୁଆରୀ -19	36500	3285	39785	39785
					ଫେବୃଆରୀ -19	36500	3285	39785	39785
					ମାର୍ଚ୍ଚ -19	36500	4380	40880	40880
				ଶ୍ରୀ ବସନ୍ତ କୁମାର ମଲ୍ଲିକ, ଇସି	ଜୁନ୍ -18	3420	239	3659	3659
					ଜୁଲାଇ -18	20500	1435	21935	21935
					ଅଗଷ୍ଟ -18	20500	1435	21935	21935
					ସେପ୍ଟେମ୍ବର -18	21100	1477	22577	22577
					ଅକ୍ଟୋବର -18	21100	1899	22999	22999
					ନଭେମ୍ବର -18	21100	1899	22999	22999
					ଡିସେମ୍ବର -18	21100	1899	22999	22999
					ଜାନୁଆରୀ -19	21100	1899	22999	22999
				ଫେବୃଆରୀ -19	21100	1899	22999	22999	
				ମାର୍ଚ୍ଚ -19	21100	2532	23632	23632	
ମୋଟ								678160	678160
ସର୍ବମୋଟ		8	2					1575358	1305519

ପରିଶିଷ୍ଟ –V

(4.5.1 (B) ଅନୁକ୍ଷେପକୁ ଅନୁସରଣ କରନ୍ତୁ)

ନିବନ୍ଧିତ ଦସ୍ତାବିଜର ଠିକ୍ ରୂପ ଶ୍ରେଣୀଭୁକ୍ତ ନ କରିବା ଯୋଗୁଁ ଉନ୍ନତ ରାଜିନାମା ଓ ବିକ୍ରୟ ରାଜିନାମାରେ ଷ୍ଟାମ୍ପ ଶୁଳ୍କ ଓ ନିବନ୍ଧନ ଫି ର ସମ୍ମାନାୟକ ଦର୍ଶାଉଥିବା ବିବରଣୀ (ଟଙ୍କାରେ)

କ୍ର. ସଂ.	କାର୍ଯ୍ୟାଳୟର ନାମ	ଦସ୍ତାବିଜ ସଂଖ୍ୟା/ ତାରିଖ	ଜମିର ପରିମାଣ ଏକରରେ	ଅଗ୍ରାମ ଟଙ୍କା	ତଥ୍ୟ କଥାରେ କରାଯାଇଥିବା	ଏକର ପ୍ରତି ବିଏମ୍‌ଭି	ଜମି/ କୋଠାଘରର ବଜାର ଦର	କରସମନ ନେବା କଥା	ଷ୍ଟାମ୍ପ ଶୁଳ୍କ ଦେବା କଥା (5 ପ୍ରତିଶତ / 4 ପ୍ରତିଶତ)	ନିବନ୍ଧନ ଫି ଦେବା କଥା (2 ପ୍ରତିଶତ)	ଆଦାୟକ ହାଲୁକା ଷ୍ଟାମ୍ପ ଶୁଳ୍କ	ଆଦାୟକ ହାଲୁକା ନିବନ୍ଧନ ଫି	ଷ୍ଟାମ୍ପ ଶୁଳ୍କର ସମ୍ମାନାୟକ	ନିବନ୍ଧନ ଫିର ସମ୍ମାନାୟକ	ସମୁଦାୟ ଷ୍ଟାମ୍ପ ଶୁଳ୍କ ଓ ନିବନ୍ଧନ ଫିର ସମ୍ମାନାୟକ
1	2	3	4	5	6	7	8	9	10	11	12	13	14	15	16
1	ଏସ୍‌ଆର୍, କୁଜଙ୍ଗ	10751801563 / 20.11.2018	0.21	5120000	1680000	7920000	1663200	1680000	84000	33600	6000	2400	78000	31200	109200
2	ଏସ୍‌ଆର୍, ଜଗତପୁର	431700739/ 29.03.2017	0.49	500000	2500000	5000000	2450000	2500000	125000	50000	25050	10000	99950	40000	139950
3	ଡିଏସ୍‌ଆର୍, ପୁରୀ	1481800772/ 07.02.2018	0.06	2400000	8200000	27500000	1650000	8200000	410000	164000	120000	48000	290000	116000	406000
4	ଡିଏସ୍‌ଆର୍, ପୁରୀ	11481804099/ 18.08.2018	0.04	2700000	3000000	33000000	1320000	3000000	120000	60000	68	54000	119932	6000	125932
5	ଏସ୍‌ଆର୍, ବ୍ରହ୍ମଗିରି	1491801184/1 9.09.2018	0.240	500000	2880000	12000000	2880000	2880000	144000	57600	50	10000	143950	47600	191550
6	ଡିଏସ୍‌ଆର୍, ବାଲେଶ୍ୱର	61907006/ 24.09.2019	0.21	100000	5670000	27000000	5670000	5670000	283500	113400	5020	2000	278480	111400	389880
7	ଡିଏସ୍‌ଆର୍, ପାନଘୋଷ	1711801494/ 24.08.2018	0.056	1500000	10500000	88000000	4928000	10500000	525000	210000	100	30000	524900	180000	704900
8	ଡିଏସ୍‌ଆର୍, ଖୋର୍ଦ୍ଧା	1081908182/ 12.07.2019	0.017	100000	378140	21400000	363800	378140	18907	7563	10	2000	18897	5563	24460
9	ଡିଏସ୍‌ଆର୍, ଖୋର୍ଦ୍ଧା	1081908566 /22.07.2019	0.037	4200000	4700000	51800000	1916600	4700000	235000	94000	180	84000	234820	10000	244820
10	ଡିଏସ୍‌ଆର୍, ଖୋର୍ଦ୍ଧା	1081910670/ 06.09.2019	0.286	100000	4200000	33800000	9666800	9666800	483340	193336	10	2000	483330	191336	674666
11	ଡିଏସ୍‌ଆର୍, ଖୋର୍ଦ୍ଧା	1081910834/ 02.07.2019	0.033	100000	1600000	138000000	4554000	4554000	227700	91080	10	2000	227690	89080	316770

କ୍ର. ସଂ.	କାର୍ଯ୍ୟାଳୟର ନାମ	ଦସ୍ତାବିଜ ସଂଖ୍ୟା/ ତାରିଖ	ଜମିର ପରିମାଣ ଏକରରେ	ଅଗ୍ରାମ ଟଙ୍କା	ତଥ୍ୟ କଥନୁସାରେ ଜରସମନ	ଏକର ପ୍ରତି ବିଏମ୍‌ଭି	ଜମି/ କୋଠାଘରର ବଜାର ଦର	ଜରସମନ ନେବା କଥା	ଆମ୍ବ ଶୁଳ୍କ ଦେବା କଥା (5 ପ୍ରତିଶତ / 4 ପ୍ରତିଶତ)	ନିବନ୍ଧନ ଫି ଦେବା କଥା (2 ପ୍ରତିଶତ)	ଆଦାୟ ହୋଇଥିବା ଆମ୍ବ ଶୁଳ୍କ	ଆଦାୟ ହୋଇଥିବା ନିବନ୍ଧନ ଫି	ଆମ୍ବ ଶୁଳ୍କର ସମ୍ମାନାଦାୟ	ନିବନ୍ଧନ ଫିର ସମ୍ମାନାଦାୟ	ସମୁଦାୟ ଆମ୍ବ ଶୁଳ୍କ ଓ ନିବନ୍ଧନ ଫିର ସମ୍ମାନାଦାୟ
12	ଡିଏସ୍‌ଆର୍, ଖୋର୍ଦ୍ଧା	11081914630 / 11.12.2019	0.1025	10000	3536250	34500000	3536250	3536250	176813	70725	10	200	176803	70525	247328
13	ଡିଏସ୍‌ଆର୍, ଖୋର୍ଦ୍ଧା	1081914094/ 29.11.2019	0.04	2000000	2500000	138000000	5520000	5520000	276000	110400	10	40000	275990	70400	346390
14	ଡିଏସ୍‌ଆର୍, ଖୋର୍ଦ୍ଧା	1081912537/ 23.10.2019	0.06	490000	500000	57500000	3450000	3450000	172500	69000	140	9800	172360	59200	231560
15	ଡିଏସ୍‌ଆର୍, ଖୋର୍ଦ୍ଧା	1081915377/ 27.12.2019	5.084	300000	300000	32000000	162688000	162688000	8134400	3253760	10	6000	8134390	3247760	11382150
16	ଡିଏସ୍‌ଆର୍, ଖୋର୍ଦ୍ଧା	1081900148/ 03.01.2019	8.515	100000	385000000	49500000	421492500	421492500	21074625	8429850	100	2000	21074525	8427850	29502375
17	ଡିଏସ୍‌ଆର୍, ଖୋର୍ଦ୍ଧା	1081903815/ 18.03.2019	0.399	120000	12000000	35000000	13965000	13965000	698250	279300	100	2400	698150	276900	975050
18	ଡିଏସ୍‌ଆର୍, ସମ୍ବଲପୁର	1621901644/ 06.06.2019	0.42	1500000	13028400	31020000	13028400	13028400	521136	260568	100	30000	521036	230568	751604
			0.29		2105400	7260000	2105400	2105400	84216	42108	0	0	84216	42108	126324
			0.15		4653000	31020000	4653000	4653000	186120	93060	0	0	186120	93060	279180
			0.41		4059000	9900000	4059000	4059000	162360	81180	0	0	162360	81180	243540
			0.88		27297600	31020000	27297600	27297600	1091904	545952	0	0	1091904	545952	1637856
			0.16		1161600	7260000	1161600	1161600	46464	23232	0	0	46464	23232	69696
			0.22		1597200	7260000	1597200	1597200	63888	31944	0	0	63888	31944	95832
			0.03		297000	9900000	297000	297000	11880	5940	0	0	11880	5940	17820
ମୋଟ			18.44	16840000	503343590		701913350	718579890	35357003	14371598	156968	336800	35200035	14034798	49234832

ପରିଶିଷ୍ଟ – VI

(4.5.2 (A) ଅନୁକ୍ଷେପକୁ ଅନୁସରଣ କରନ୍ତୁ

ଜମି ଓ କୋଠାବାଡ଼ିର ଅବମୂଲ୍ୟାୟନ ଯୋଗୁଁ କ୍ଷାମ୍ପ ଶୁଳ୍କ ଓ ନିବନ୍ଧନ ଫି ସମ୍ମତାଦାୟ ଦର୍ଶାଉଥିବା ବିବରଣୀ (ଟଙ୍କାରେ)

କ୍ର.ସଂ.	ଅଂଶୀକାରକ ନାମ	ଖାତା ନମ୍ବର	ପୂର୍ବ ନମ୍ବର	ଏରିଆ ଏକର ହିସାବରେ	ଟିଏମ୍ଭି	ଟିଏମ୍ଭି ଅନୁସାରେ ବଜାର ଦର	ମତ୍ତବ୍ୟ	
1	ଦୀପା ପ୍ରଜାପତି (ପ୍ରଥମ ପାର୍ଟି)	492	652	0.130	125000000	16250000		
			651	0.100	125000000	12500000		
		492/664	650	0.140	125000000	17500000		
					ଜମିର ମୂଲ୍ୟ	46250000		
		ମହଲାର ନାମ	କାର୍ପେଟ୍ ଏରିଆ (ବର୍ଗ ଫୁଟରେ)	ଉନ୍ନତ ନିର୍ମାଣ ଏରିଆ (ବର୍ଗ ଫୁଟରେ)	ଦର (ବର୍ଗ ଫୁଟରେ)	ମହଲାର ମୂଲ୍ୟ		
		ତଳ ମହଲା	6596.94	10455	1639	17135745		
		ପ୍ରଥମ ମହଲା	6953.08	10685	1333	14243105		
		ଦ୍ୱିତୀୟ ମହଲା	7823.32	12135	1530	18566550		
		ମୋଟ ଇଲାକା	21373.34	33275	ମହଲାର ମୂଲ୍ୟ	49945400		
			ସେରାମିକ୍ ଟାଇଲ୍ ମହଲା			49	49	
					ଆଭ୍ୟନ୍ତର ଇଆଇ (10 ପ୍ରତିଶତ)	4994540		
					ଆଭ୍ୟନ୍ତର ପିଏଚ୍ (10 ପ୍ରତିଶତ)	4994540		
					ବାହ୍ୟତର ପିଏଚ୍ (15 ପ୍ରତିଶତ)	7491810		
					ମୋଟ ମୂଲ୍ୟ	68473584		
			ଜିଏସ୍ଟି (12 ପ୍ରତିଶତ)	8216830				
			କୋଠାଘରର ମୂଲ୍ୟ	76690414				
			ଅଂଶର ମୂଲ୍ୟ (ଜମି+ କୋଠା)	122940414				
2	ବିଜୟ ଚନ୍ଦ୍ର ଦାସ (ଦ୍ୱିତୀୟ ପାର୍ଟି)	ଖାତା ନମ୍ବର	ପୂର୍ବ ନମ୍ବର	ଏରିଆ ଏକରରେ	ଟିଏମ୍ଭି	ଟିଏମ୍ଭି ଅନୁସାରେ ବଜାର ମୂଲ୍ୟ	ମତ୍ତବ୍ୟ	
		492/664	650	0.140	125000000	17500000		
					ଜମିର ମୂଲ୍ୟ	17500000		
		ମହଲାର ନାମ	କାର୍ପେଟ୍ ଏରିଆ (ବର୍ଗ ଫୁଟରେ)	ଉନ୍ନତ ନିର୍ମାଣ ଏରିଆ (ବର୍ଗ ଫୁଟରେ)	ଦର ବର୍ଗ ଫୁଟରେ	ମହଲାର ମୂଲ୍ୟ		
		ପ୍ରଥମ ମହଲା	233.6	370	1333	493210		
		ଦ୍ୱିତୀୟ ମହଲା	233.6	370	1530	566100		
		ତୃତୀୟ ମହଲା	233.6	370	1726	638620		
		ଚତୁର୍ଥ ମହଲା	233.6	370	1726	638620		
		ମୋଟ ଇଲାକା	934.4	1480	ମହଲାର ମୂଲ୍ୟ	2336550		
			ସେରାମିକ୍ ଟାଇଲ୍ ଫ୍ଲୋରିଙ୍ଗ			49	49	
					ଆଭ୍ୟନ୍ତର ଇଆଇ (10 ପ୍ରତିଶତ)	233655		
					ଆଭ୍ୟନ୍ତର ପିଏଚ୍ (10 ପ୍ରତିଶତ)	233655		
					ବାହ୍ୟତର ପିଏଚ୍ (15 ପ୍ରତିଶତ)	350483		
					ମୋଟ ମୂଲ୍ୟ	3200128		
			ଜିଏସ୍ଟି (12 ପ୍ରତିଶତ)	384015				
			କୋଠାଘରର ମୋଟ ମୂଲ୍ୟ	3584143				
			ଅଂଶର ମୂଲ୍ୟ (ଜମି+ କୋଠା)	21084143				
3	କ୍ରୀଷ୍ଣ କୁ.ପ୍ରଜାପତି (ତୃତୀୟ ପାର୍ଟି)	ଖାତା ନମ୍ବର	ପୂର୍ବ ନମ୍ବର	ଏରିଆ ଏକରରେ	ଟିଏମ୍ଭି	ଟିଏମ୍ଭି ଅନୁସାରେ ବଜାର ମୂଲ୍ୟ	ମତ୍ତବ୍ୟ	
		492/694	649/2716	0.015	125000000	1875000		
			648/2715	0.055	125000000	6875000		
			653	0.035	125000000	4375000		

କ୍ର.ସଂ.	ଅଂଶାଦାରଙ୍କ ନାମ	ଖାତା ନମ୍ବର	ପୂର୍ବ ନମ୍ବର	ଏରିଆ ଏକର ହିସାବରେ	ବିଏମ୍‌ଭି	ବିଏମ୍‌ଭି ଅନୁସାରେ ବଜାର ଦର	ମତ୍ତବ୍ୟ
			654/2714	0.010	125000000	1250000	
					ଜମିର ମୂଲ୍ୟ	14375000	
		ମହଲାର ନାମ	କାର୍ଯ୍ୟେତ୍ ଏରିଆ (ବର୍ଗ ଫୁଟରେ)	ଉନ୍ନତ ନିର୍ମାଣ ଏରିଆ (ବର୍ଗ ଫୁଟରେ)	ଦର (ବର୍ଗ ଫୁଟରେ)	ମହଲାର ମୂଲ୍ୟ	
		ତୃତୀୟ ମହଲା	4090.14	6145	1726	10606270	
		ଚତୁର୍ଥ ମହଲା	2535.32	4050	1792	7257600	
		ପଞ୍ଚମ ମହଲା	823.4	1105	1890	2088450	
		ମୋଟ ଇଲାକା	7448.86	11300	ମହଲାର ମୂଲ୍ୟ	19952320	
		ସେରାମିକ୍ ଟାଇଲ୍ ଫ୍ଲୋରିଙ୍ଗ୍			49	49	
					ଆଭ୍ୟନ୍ତର ଇଆଇ (10 ପ୍ରତିଶତ)	1995232	
					ଆଭ୍ୟନ୍ତର ପିଏଚ୍ (10 ପ୍ରତିଶତ)	1995232	
					ବାହ୍ୟତର ପିଏଚ୍ (15 ପ୍ରତିଶତ)	2992848	
					ମୋଟ ମୂଲ୍ୟ	27300626	
					ଜିଏସ୍‌ଟି (12 ପ୍ରତିଶତ)	3276075	
					କୋଠାଘରର ମୋଟ ମୂଲ୍ୟ	30576701	
					ଅଂଶର ମୂଲ୍ୟ (ଜମି+ କୋଠା)	44951701	
4	ସାମିମ୍ ଅଖତାର (ଚତୁର୍ଥ ପାର୍ଟି)	ଖାତା ନମ୍ବର	ପୂର୍ବ ନମ୍ବର	ଏରିଆ ଏକରରେ	ବିଏମ୍‌ଭି	ବିଏମ୍‌ଭି ଅନୁସାରେ ବଜାର ମୂଲ୍ୟ	ମତ୍ତବ୍ୟ
		407	648/P	0.070	125000000	8750000	
		ମହଲାର ନାମ	କାର୍ଯ୍ୟେତ୍ ଏରିଆ (ବର୍ଗ ଫୁଟରେ)	ଉନ୍ନତ ନିର୍ମାଣ ଏରିଆ (ବର୍ଗ ଫୁଟରେ)	ଦର (ବର୍ଗ ଫୁଟରେ)	ମହଲାର ମୂଲ୍ୟ	
		ତଳ ମହଲା	306.24	500	1639	819500	
		ପ୍ରଥମ ମହଲା	448.32	715	1333	953095	
		ପ୍ରଥମ ମହଲା	233.6	370	1333	493210	
		ତୃତୀୟ ମହଲା	174.93	275	1726	474650	
		ପ୍ରଥମ ମହଲା	2097.87	3227.5	1890	6099975	
		ମୋଟ ଇଲାକା	3260.96	5087.5	ମହଲାର ମୂଲ୍ୟ	8840430	
		ସେରାମିକ୍ ଟାଇଲ୍ ଫ୍ଲୋରିଙ୍ଗ୍			49	49	
					ଆଭ୍ୟନ୍ତର ଇଆଇ (10 ପ୍ରତିଶତ)	884043	
					ଆଭ୍ୟନ୍ତର ପିଏଚ୍ (10 ପ୍ରତିଶତ)	884043	
					ବାହ୍ୟତର ପିଏଚ୍ (15 ପ୍ରତିଶତ)	1326065	
					ମୋଟ ମୂଲ୍ୟ	12094368	
					ଜିଏସ୍‌ଟି (12 ପ୍ରତିଶତ)	1451324	
					କୋଠାଘରର ମୋଟ ମୂଲ୍ୟ	13545692	
					ଅଂଶର ମୂଲ୍ୟ (ଜମି+ କୋଠା)	22295692	
5	ନସିମ୍ ଅଖତାର (ପଞ୍ଚମ ପାର୍ଟି)	ଖାତା ନମ୍ବର	ପୂର୍ବ ନମ୍ବର	ଏରିଆ ଏକରରେ	ବିଏମ୍‌ଭି	ବିଏମ୍‌ଭି ଅନୁସାରେ ବଜାର ମୂଲ୍ୟ	ମତ୍ତବ୍ୟ
		407	648/P	0.070	125000000	8750000	
		ମହଲାର ନାମ	କାର୍ଯ୍ୟେତ୍ ଅଞ୍ଚଳ(ବର୍ଗ ଫୁଟରେ)	ଉନ୍ନତ ନିର୍ମାଣ ଅଞ୍ଚଳ(ବର୍ଗ ଫୁଟରେ)	ଦର (ବର୍ଗ ଫୁଟରେ)	ମହଲାର ମୂଲ୍ୟ	
		ତଳ ମହଲା	306.24	485	1639	794915	
		ପ୍ରଥମ ମହଲା	448.32	730	1333	973090	
		ପ୍ରଥମ ମହଲା	233.6	370	1333	493210	
		ତୃତୀୟ ମହଲା	174.93	275	1726	474650	
		ପ୍ରଥମ ମହଲା	2097.87	3227.5	1890	6099975	
		ମୋଟ ଇଲାକା	3260.96	5087.5	ମହଲାର ମୂଲ୍ୟ	8835840	

କ୍ର.ସଂ.	ଅଂଶାଦାରଙ୍କ ନାମ	ଖାତା ନମ୍ବର	ପୂର୍ବ ନମ୍ବର	ଏରିଆ ଏକର ହିସାବରେ	ବିଏମ୍ଭି	ବିଏମ୍ଭି ଅନୁସାରେ ବଜାର ଦର	ମତ୍ତବ୍ୟ
			ସେରାମିକ୍ ଟାଇଲ ଫ୍ଲୋରିଙ୍ଗ୍		49	49	
					ଆଭ୍ୟନ୍ତର ଇଆଇ (10 ପ୍ରତିଶତ)	883584	
					ଆଭ୍ୟନ୍ତର ପିଏର୍ (10 ପ୍ରତିଶତ)	883584	
					ବାହ୍ୟନ୍ତର ପିଏର୍ (15 ପ୍ରତିଶତ)	1325376	
					ମୋଟ ମୂଲ୍ୟ	12088171	
					ଜିଏସ୍ଟି (12 ପ୍ରତିଶତ)	1450581	
			କୋଠାଘରର ମୋଟ ମୂଲ୍ୟ			13538752	
			ଅଂଶର ମୂଲ୍ୟ (ଜମି+ କୋଠା)			22288752	
	ମହଲାର ନାମ	କାର୍ପେଟ୍ ଏରିଆ (ବର୍ଗ ଫୁଟରେ)	ଉନ୍ନତ ନିର୍ମାଣ ଏରିଆ (ବର୍ଗ ଫୁଟରେ)	ଦର (ବର୍ଗ ଫୁଟରେ)	ମହଲାର ମୂଲ୍ୟ		
6	ମେସର୍ସ ସାହେଜ୍ ରିଅଲ୍‌ଇଟି (ପ୍ରା)ଲିଡ଼ (ଷଷ୍ଠ ପାର୍ଟି)	ଚଳ ମହଲା	3150.08	5260	1639	8621140	
		ପ୍ରଥମ ମହଲା	3393.92	5400	1333	7198200	
		ଦ୍ୱିତୀୟ ମହଲା	5183.13	7120	1530	10893600	
		ତୃତୀୟ ମହଲା	7618.32	12190	1726	21039940	
		ଚତୁର୍ଥ ମହଲା	9990.2	15575	1792	27910400	
		ପଞ୍ଚମ ମହଲା	6819.1	11790	1890	22283100	
		ମୋଟ ଇଲାକା	36154.75	57335	ମହଲାର ମୂଲ୍ୟ	97946380	
			ସେରାମିକ୍ ଟାଇଲ ଫ୍ଲୋରିଙ୍ଗ୍		49	1771583	
					ଆଭ୍ୟନ୍ତର ଇଆଇ (10 ପ୍ରତିଶତ)	9794638	
					ଆଭ୍ୟନ୍ତର ପିଏର୍ (10 ପ୍ରତିଶତ)	9794638	
					ବାହ୍ୟନ୍ତର ପିଏର୍ (15 ପ୍ରତିଶତ)	14691957	
					ମୋଟ ମୂଲ୍ୟ	133999196	
					ଜିଏସ୍ଟି (12 ପ୍ରତିଶତ)	16079903	
			କୋଠାର ମୋଟ ମୂଲ୍ୟ			150079099	
			ଅଂଶର ମୂଲ୍ୟ (କୋଠାର)			150079099	
ଆବଶ୍ୟକ (ସଂକ୍ଷେପରେ)							
	ଅଂଶାଦାରଙ୍କ ନାମ	ପାର୍ଟି ନମ୍ବର	ଅଂଶର ପରିମାଣ				
1	ଦାସୀ ପ୍ରଜାପତି (ପ୍ରଥମ ପାର୍ଟି)	ପ୍ରଥମ	122940414				
2	ବିଜୟ କୁମାର ଦାସ (ଦ୍ୱିତୀୟ ପାର୍ଟି)	ଦ୍ୱିତୀୟ	21084143				
3	କ୍ରୀଷ୍ଣ କୁମାର ପ୍ରଜାପତି (ତୃତୀୟ ପାର୍ଟି)	ତୃତୀୟ	44951701				
4	ସାମିମ୍ ଅଖତାର (ଚତୁର୍ଥ ପାର୍ଟି)	ଚତୁର୍ଥ	22295692				
5	ନସିମ୍ ଅଖତାର (ପଞ୍ଚମ ପାର୍ଟି)	ପଞ୍ଚମ	22288752				
		ମୋଟ	233560702			(ଅନ୍ୟାନ୍ୟ ସମୁଦାୟ 5 ଅଂଶର)	
6	ମେସର୍ସ ସାହେଜ୍ ରିଅଲ୍‌ଇଟି (ପ୍ରା) ଲିଡ଼ (ଷଷ୍ଠ ପାର୍ଟି)	6 ତମ	150079099	(ସର୍ବୋଚ୍ଚ ଭାଗ ଷାଣ୍ଟି ଶୁଳ୍କ ଓ ନିବନ୍ଧନ ଫି ପାଇଁ ନିର୍ଦ୍ଧାରିତ ନହେବା)			
ଷାଣ୍ଟି ଶୁଳ୍କ ଓ ନିବନ୍ଧନ ଫି ଉପରେ ଜରସମନର ମୂଲ୍ୟ 23,35,60,702 ଟଙ୍କା							
	ଆଦାୟ ହେବାକୁ ଥିବା ଷାଣ୍ଟି ଶୁଳ୍କ	ଆଦାୟ ହୋଇଥିବା ଷାଣ୍ଟି ଶୁଳ୍କ	ଷାଣ୍ଟି ଶୁଳ୍କର ସମ୍ଭାବ୍ୟତା	ଆଦାୟ ହେବାକୁ ଥିବା ନିବନ୍ଧନ ଫି	ଆଦାୟ ହୋଇଥିବା ନିବନ୍ଧନ ଫି	ନିବନ୍ଧନ ଫିର ସମ୍ଭାବ୍ୟତା	ଷାଣ୍ଟି ଶୁଳ୍କ ଓ ନିବନ୍ଧନ ଫିର ସମ୍ଭାବ୍ୟତା
	4671214	287500	4383714	4671214	287500	4383714	876742 8

ପରିଶିଷ୍ଟ – VII

(4.5.2 (B) ଅନୁକ୍ଷେପକୁ ଅନୁସରଣ କରନ୍ତୁ)

ଜମି ଓ କୋଠାଘରର ଅବମୂଲ୍ୟାୟନ ହେତୁ, କ୍ଷାମ୍ପି ଶୁଳ୍କ ଓ ନିବନ୍ଧନ ଫିର ସ୍ୱତ୍ତ୍ୱାଦାୟ ଦର୍ଶାଉଥିବା ବିବରଣୀ

(ଟଙ୍କାରେ)

କ୍ର.ସଂ.	ଅଂଶାଦାରକ ନାମ	ଖାତା ସଂଖ୍ୟା	ପୂର୍ବ ସଂଖ୍ୟା	ଏରିଆ ଏକରରେ	ବିଏମ୍‌ଭି	ବିଏମ୍‌ଭି ଅନୁସାରେ ବଜାର ମୂଲ୍ୟ	ମନ୍ତବ୍ୟ
1	2	3	4	5	6	7	8
ଦସ୍ତାବିଜ ଆଇଡି ସଂଖ୍ୟା. 1081905945 /29.04.2019 ମୌଜା: ଭୁବନେଶ୍ୱର/ ସୁନିଟ୍ - III, ଖାରବେଳ ନଗର							
	ଅନୁସୂଚୀ-ଏ (ମୋଟ ପୂର୍ବ ଏବଂ ଗଠନ ଏରିଆ)	440/220	389/1663 ଏବଂ 497 (ପି)	0.18900	290000000	54810000	
1	ଅନୁସୂଚୀ - ବି/ ସିଲା ଚଳପତି ରାଓ(ପ୍ରଥମ ପାର୍ଟି)			0.04725	290000000	13702500	
					ଜମି ମୂଲ୍ୟ	13702500	
		ମହଲାର ନାମ	କାର୍ପୋର୍ଟ ଏରିଆ (ବର୍ଗ ଫୁଟରେ)	ଉନ୍ନତ ନିର୍ମାଣ ଏରିଆ (ବର୍ଗ ଫୁଟରେ)	ଦର (ବର୍ଗ ଫୁଟରେ)	ମହଲାର ମୂଲ୍ୟ	
		ତଳ ମହଲା	450	450	1312	590400	
					ଆଭ୍ୟନ୍ତର ଇଆଇ ଓ ପି ଏବଂ (25 ପ୍ରତିଶତ)	147600	
					ଅଂଶ ମୂଲ୍ୟ	14440500	
2	ଅନୁସୂଚୀ - ସି/ ମାଧବୀ ସୁମି ଟଙ୍କା (ଦ୍ୱିତୀୟ ପାର୍ଟି)	ଖାତା ନମ୍ବର	ପୂର୍ବ ନମ୍ବର	ଏରିଆ ଏକରରେ	ବିଏମ୍‌ଭି	ବିଏମ୍‌ଭି ଅନୁସାରେ ବଜାର ମୂଲ୍ୟ	ମନ୍ତବ୍ୟ
				0.04725	290000000	13702500	
					ଜମି ମୂଲ୍ୟ	13702500	
		ମହଲାର ନାମ	କାର୍ପୋର୍ଟ ଏରିଆ (ବର୍ଗ ଫୁଟରେ)	ଉନ୍ନତ ନିର୍ମାଣ ଏରିଆ (ବର୍ଗ ଫୁଟରେ)	ଦର (ବର୍ଗ ଫୁଟରେ)	ମହଲାର ମୂଲ୍ୟ	
		ଦ୍ୱିତୀୟ ମହଲା	4000	4000	1228	4912000	
		ତୃତୀୟ ମହଲା	4000	4000	1382	5528000	
					ଆଭ୍ୟନ୍ତର ଇଆଇ ଓ ପିଏବ୍ (25ପ୍ରତିଶତ)	2610000	
			ଅଂଶ ମୂଲ୍ୟ	26752500			
3	ଅନୁସୂଚୀ -ଡି / ମଞ୍ଜୁସା ସୁବୁଦ୍ଧି (ତୃତୀୟ ପାର୍ଟି)	ଖାତା ନମ୍ବର	ପୂର୍ବ ନମ୍ବର	ଏରିଆ ଏକରରେ	ବିଏମ୍‌ଭି	ବିଏମ୍‌ଭି ଅନୁସାରେ ବଜାର ମୂଲ୍ୟ	ମନ୍ତବ୍ୟ
				0.04725	290000000	13702500	
					ଜମି ମୂଲ୍ୟ	13702500	
		ମହଲାର ନାମ	କାର୍ପୋର୍ଟ ଏରିଆ (ବର୍ଗ ଫୁଟରେ)	ଉନ୍ନତ ନିର୍ମାଣ ଏରିଆ (ବର୍ଗ ଫୁଟରେ)	ଦର (ବର୍ଗ ଫୁଟରେ)	ମହଲାର ମୂଲ୍ୟ	
		ତଳ ମହଲା	1250	1250	1312	1640000	
		ପ୍ରଥମ ମହଲା	1850	1850	1312	2427200	
					ଆଭ୍ୟନ୍ତର ଇଆଇ ଓ ପିଏବ୍ (25ପ୍ରତିଶତ)	1016800	
			ଅଂଶ ମୂଲ୍ୟ	18786500			
4	ଅନୁସୂଚୀ -ଇ / ମାଳତୀ	ଖାତା ନମ୍ବର	ପୂର୍ବ ନମ୍ବର	ଏକରରେ ଅଞ୍ଚଳ	ବିଏମ୍‌ଭି	ବିଏମ୍‌ଭି ଅନୁସାରେ ବଜାର ମୂଲ୍ୟ	ମନ୍ତବ୍ୟ

କ୍ର.ସଂ.	ଅଂଶାଦାରଙ୍କ ନାମ	ଖାତା ସଂଖ୍ୟା	ପୂର୍ବ ସଂଖ୍ୟା	ଏରିଆ ଏକରରେ	ବିଏମ୍‌ଭି	ବିଏମ୍‌ଭି ଅନୁସାରେ ବଜାର ମୂଲ୍ୟ	ମତ୍ତବ୍ୟ
1	2	3	4	5	6	7	8
	ପାତ୍ର(ଚତୁର୍ଥ ପାର୍ଟି)			0.04725	290000000	13702500	
					ଜମି ମୂଲ୍ୟ	13702500	
	ମହଲାର ନାମ	କାର୍ପୋର୍ଟ ଏରିଆ (ବର୍ଗ ଫୁଟରେ)		ଉନ୍ନତ ନିର୍ମାଣ ଏରିଆ (ବର୍ଗ ଫୁଟରେ)	ଦର (ବର୍ଗ ଫୁଟରେ)	ମହଲାର ମୂଲ୍ୟ	
	ତଳ ମହଲା	1250		1250	1312	1640000	
	ପ୍ରଥମ ମହଲା	1850		1850	1312	2427200	
					ଆଭ୍ୟନ୍ତର ଲଥାଇ ଓ ପିଏର୍ (25ପ୍ରତିଶତ)	1016800	
					ଅଂଶ ମୂଲ୍ୟ	18786500	

ସଂକ୍ଷେପରେ

	ଅଂଶାଦାରଙ୍କ ନାମ	ପାର୍ଟି ନମ୍ବର	ଅଂଶର ପରିମାଣ			
1	ଅନୁସୂଚୀ -ପି/ ସିଲ୍ଲା ଚଳପତି ରାଓ (ପ୍ରଥମ ପାର୍ଟି)	ପ୍ରଥମ	14440500			
3	ଅନୁସୂଚୀ -ଡି / ମଞ୍ଜୁସା ସୁବୁଦ୍ଧି (ତୃତୀୟ ପାର୍ଟି)	ତୃତୀୟ	18786500			
4	ଅନୁସୂଚୀ -ଇ / ମାଳତୀ ପାତ୍ର (ଚତୁର୍ଥ ପାର୍ଟି)	ଚତୁର୍ଥ	18786500			
		ମୋଟ	52013500	(ଅନ୍ୟ 3 ଟିର ମୋଟ ଅଂଶ)		
2	ଅନୁସୂଚୀ -ସି / ମାଧବୀ ସୁମି ଚଙ୍କଳା (ଦ୍ୱିତୀୟ ପାର୍ଟି)	ଦ୍ୱିତୀୟ	26752500	(ଆମ୍ଭ ଶୁଳ୍କ ଓ ନିବନ୍ଧନ ଫି ଉପରେ ସର୍ବୋତ୍ତମ ଅଂଶ ନିର୍ଦ୍ଧାରିତ ହେବା ନାହିଁ)		
ଆମ୍ଭ ଶୁଳ୍କ ଓ ନିବନ୍ଧନ ଫି ଆଦାୟ ଉପରେ ମୂଲ୍ୟ = 52013500 ଟଙ୍କା						
	ଆମ୍ଭ ଶୁଳ୍କ ଦେବାକଥା	ଦେଇଥିବା ଆମ୍ଭ ଶୁଳ୍କ	ଆମ୍ଭ ଶୁଳ୍କର ସମ୍ଭାଦାୟ	ନିବନ୍ଧନ ଫି ଦେବାକଥା	ଦେଇଥିବା ନିବନ୍ଧନ ଫି	ନିବନ୍ଧନ ଫିର ସମ୍ଭାଦାୟ
	1040270	226342	813928	1040270	226342	813928
						1627856

ଦସ୍ତାବିଜରେ ନିବନ୍ଧନ ଅଧିକାରୀ ମୂଲ୍ୟାୟନ କରିବା

	ଅଂଶାଦାରଙ୍କ ନାମ	ପାର୍ଟି ନମ୍ବର	ଅଂଶର ମୂଲ୍ୟ	ମତ୍ତବ୍ୟ
1	ଅନୁସୂଚୀ -ପି/ ସିଲ୍ଲା ଚଳପତି ରାଓ (ପ୍ରଥମ ପକ୍ଷ)	ପ୍ରଥମ	875025	ନିବନ୍ଧନ ଅଧିକାରୀ ଆମ୍ଭ ଶୁଳ୍କ ଓ ନିବନ୍ଧନ ଫି ଏହି ମୂଲ୍ୟରେ ନେଇଥିଲେ
2	ଅନୁସୂଚୀ -ଡି / ମଞ୍ଜୁସା ସୁବୁଦ୍ଧି (ତୃତୀୟ ପକ୍ଷ)	ତୃତୀୟ	5221025	
3	ଅନୁସୂଚୀ -ଇ / ମାଳତୀ ପାତ୍ର (ଚତୁର୍ଥ ପକ୍ଷ)	ଚତୁର୍ଥ	5221025	
		ମୋଟ	11317075	
4	ଅନୁସୂଚୀ -ସି / ମାଧବୀ ସୁମି ଚଙ୍କଳା (ଦ୍ୱିତୀୟ ପକ୍ଷ)	ଦ୍ୱିତୀୟ	13187025	(ଆମ୍ଭ ଶୁଳ୍କ ଓ ନିବନ୍ଧନ ଫି ଉପରେ ସର୍ବୋତ୍ତମ ଅଂଶ ନିର୍ଦ୍ଧାରିତ ହେବ ନାହିଁ)

ପରିଶିଷ୍ଟ – VIII

(4.5.3 ଅନୁକ୍ରମକୁ ଅନୁସରଣ କରନ୍ତୁ)

ପଠା କବଳାରେ ହାରାହାରି ବାର୍ଷିକ ଭଡ଼ାରେ ଦ୍ରବ୍ୟ ଓ ସେବା କର ଲାଗୁ ନକରିବା ଦ୍ୱାରା ଷ୍ଟାମ୍ପ୍ ଶୁଳ୍କ ଓ ନିବନ୍ଧନ ଫିର ସ୍ୱଚ୍ଛାଦ୍ୟ ଦର୍ଶାଉଥିବା ବିବରଣୀ (ଟଙ୍କାରେ)

କ୍ର. ସଂ	ନାମ	ପଞ୍ଜୀକରଣ ଆଇଡି ସଂଖ୍ୟା/ ତିଥିଆର	ପଞ୍ଜୀକରଣ ଅବଧି (ବର୍ଷରେ)	ବାର୍ଷିକ ପଞ୍ଜୀ ଭଡ଼ା	ବୃତ୍ତି	ପଠା ଅବଧି ସଂପୂର୍ଣ୍ଣ ହେବା ପର୍ଯ୍ୟନ୍ତ ଜିଏସ୍ଟି ସହିତ 18 ପ୍ରତିଶତ ହାରରେ ମୋଟ ଭଡ଼ା	ହାରାହାରି ବାର୍ଷିକ ଭଡ଼ା (ଏଏଆର)	ପଞ୍ଜୀକରଣ ଅବଧି ଉପରେ ଜରସମନ ହାରାହାରି ବାର୍ଷିକ ଭଡ଼ା	ପ୍ରତିଭୁ ଅମାନତ (ଏସ୍ଡି)	ସମୁଦାୟ ଜରସମନ (ଏଏଆର+ଏସ୍ଡି)	ଷ୍ଟାମ୍ପ୍ ଶୁଳ୍କ ଦେବା କଥା	ପ୍ରଦାନ କରିଥିବା ଷ୍ଟାମ୍ପ୍ ଶୁଳ୍କ	ପ୍ରଦାନ ହେବାକୁ ଥିବା ଅବଶିଷ୍ଟ ଷ୍ଟାମ୍ପ୍ ଶୁଳ୍କ	ନିବନ୍ଧନ ଫି ଦେବା କଥା	ପ୍ରଦାନ କରିଥିବା ନିବନ୍ଧନ ଫି	ପ୍ରଦାନ ହେବାକୁ ଥିବା ନିବନ୍ଧନ ଫି	ସମୁଦାୟ ଷ୍ଟାମ୍ପ୍ ଶୁଳ୍କ + ନିବନ୍ଧନ ଫି
1	2	3	4	5	6	7	8	9	10	11	12	13	14	15	16	17	18
1	ଡିଏସ୍ଆର, ବାଲେଶ୍ୱର	61908194/19.10.19	30	6837120	ପ୍ରତି ତିନି ବର୍ଷ ବ୍ୟବଧାନରେ 18 ବର୍ଷ ସଂପୂର୍ଣ୍ଣ ହେବା ପର୍ଯ୍ୟନ୍ତ 12 ପ୍ରତିଶତ ଏବଂ ତତ୍ପରେ 15 ପ୍ରତିଶତ	441354570	14711819	44135457	3418560	47554017	2377701	2041100	336601	951080	816450	134630	471231
2	ଏସ୍ଆର, ଖଣ୍ଡଗିରି	1131903064/29.03.19	15	6566340	ପ୍ରତି ତିନି ବର୍ଷ ବ୍ୟବଧାନରେ 15 ପ୍ରତିଶତ	156725595	10448373	20896746	1641586	22538332	1126917	524808	602109	450767	209925	240842	842951
3		1131904338/28.05.19	9	8451144	ପ୍ରତି ତିନି ବର୍ଷ ବ୍ୟବଧାନରେ 15 ପ୍ରତିଶତ	103886955	11542995	11542995	4225572	15768567	788428	700389	88039	315371	280155	35216	123255
4	ଡିଏସ୍ଆର, ଖୋର୍ଦ୍ଧା	1081909804/14.08.19	18	8825760	ପ୍ରତି ତିନି ବର୍ଷ ବ୍ୟବଧାନରେ 15 ପ୍ରତିଶତ	273494718	15194151	30388302	4412888	34801190	1740059	1508400	231659	696024	603315	92709	324368
5		1081813805/19.12.18	9	51504000	ପ୍ରତି ତିନି ବର୍ଷ ବ୍ୟବଧାନରେ 15 ପ୍ରତିଶତ	633120642	70346738	70346738	25752000	96098738	4804937	4268400	536537	1921975	1707358	214617	751154
6		1081813803/19.12.18	9	25014240	ପ୍ରତି ତିନି ବର୍ଷ ବ୍ୟବଧାନରେ 15 ପ୍ରତିଶତ	307491300	34165700	34165700	12507120	46672820	2333641	2073100	260541	933456	829223	104233	364774
7		1081812646/22.11.18	12	13500000	ପ୍ରତି ତିନି ବର୍ଷ ବ୍ୟବଧାନରେ 15 ପ୍ରତିଶତ	262328088	21860674	43721348	7425000	51146348	2557317	2402000	155317	1022927	960770	62157	217474
8		1081812216/14.11.18	10	54584640	ପ୍ରତି ତିନି ବର୍ଷ ବ୍ୟବଧାନରେ 15 ପ୍ରତିଶତ	768949240	76894924	76894924	27292320	104187244	5209362	4622876	586486	2083745	1849770	233975	820461

କ୍ର. ସଂ	ନାମ	ପଞ୍ଜୀକୃତ ଆଇଡି ସଂଖ୍ୟା/ ତିଥି	ପଞ୍ଜୀକୃତ ଅବଧି (ବର୍ଷରେ)	ବାର୍ଷିକ ପଞ୍ଜୀକୃତ	ବୃତ୍ତି	ପଞ୍ଜୀକୃତ ଅବଧି ସଂପୂର୍ଣ୍ଣ ହେବା ପର୍ଯ୍ୟନ୍ତ ଜିଏସ୍ଟି ସହିତ 18 ପ୍ରତିଶତ ହାରରେ ମୋଟ ଭଡ଼ା	ହାରାହାରି ବାର୍ଷିକ ଭଡ଼ା (ଏଏଆର୍)	ପଞ୍ଜୀକୃତ ଅବଧି ଉପରେ ଜରସମନ ହାରାହାରି ବାର୍ଷିକ ଭଡ଼ା	ପ୍ରତିଭୂ ଅମାନତ (ଏସ୍ଟି)	ସମୁଦାୟ ଜରସମନ (ଏଏଆର୍+ଏସ୍ଟି)	ଆମ୍ବି ଶୁଳ୍କ ଦେବା କଥା	ପ୍ରଦାନ କରିଥିବା ଆମ୍ବି ଶୁଳ୍କ	ପ୍ରଦାନ ହେବାକୁ ଥିବା ଅବଶିଷ୍ଟ ଆମ୍ବି ଶୁଳ୍କ	ନିବନ୍ଧନ ଫି ଦେବା କଥା	ପ୍ରଦାନ କରିଥିବା ନିବନ୍ଧନ ଫି	ପ୍ରଦାନ ହେବାକୁ ଥିବା ନିବନ୍ଧନ ଫି	ସମୁଦାୟ ଆମ୍ବି ଶୁଳ୍କ + ନିବନ୍ଧନ ଫି
9		1081811768/9.10.18	15	15053220	ପ୍ରତି ତିନି ବର୍ଷ ବ୍ୟବଧାନରେ 15 ପ୍ରତିଶତ	359290695	23952713	47905426	7526610	55432036	2771602	2406224	365378	1108641	963530	145111	510489
10		1081811767/9.10.18	15	10004160	ପ୍ରତି ତିନି ବର୍ଷ ବ୍ୟବଧାନରେ 15 ପ୍ରତିଶତ	238779585	15918639	31837278	5002080	36839358	1841968	1599142	242826	736787	640712	96075	338901
11		1081811766/9.10.18	15	17776404	ପ୍ରତି ତିନି ବର୍ଷ ବ୍ୟବଧାନରେ 15 ପ୍ରତିଶତ	424287735	28285849	56571698	8888202	65459900	3272995	2841517	431478	1309198	1137663	171535	603013
12		1081902710/25.02.19	18	10320000	ପ୍ରତି ତିନି ବର୍ଷ ବ୍ୟବଧାନରେ 15 ପ୍ରତିଶତ	306613782	17034099	34068198	5160000	39228198	1961410	1686675	274735	784564	674670	109894	384629
13		1081907758/5.07.19	12	2580984	ପ୍ରତି ତିନି ବର୍ଷ ବ୍ୟବଧାନରେ 15 ପ୍ରତିଶତ	45620292	3801691	7603382	1719012	9322394	466120	376800	89320	186448	150669	35779	125099
14		1081909767/14.08.19	18	4035240	ପ୍ରତି ତିନି ବର୍ଷ ବ୍ୟବଧାନରେ 15 ପ୍ରତିଶତ	125044956	6946942	13893884	2017620	15911504	795575	689700	105875	318230	275843	42387	148262
15		1081806332/31.05.18	5	2495232	ପ୍ରତି ବର୍ଷ 6 ପ୍ରତିଶତ	16597710	3319542	3319542	1039680	4359222	217961	116365	101596	87184	85175	2009	103605
16		1081902118/14.02.19	15	26674704	ପ୍ରତି ତିନି ବର୍ଷ ବ୍ୟବଧାନରେ 15 ପ୍ରତିଶତ	745491675	49699445	99398890	15454392	114853282	5742664	4898238	844426	2297066	1959296	337770	1182196
17		1081809742/16.08.18	10	8250000	ପ୍ରତି ଦୁଇ ବର୍ଷ ବ୍ୟବଧାନରେ 10 ପ୍ରତିଶତ	118866300	11886630	11886630	500000	12386630	619331	553671	65660	247733	221469	26264	91924
18		1081809563/20.08.18	10	8250000	ପ୍ରତି ଦୁଇ ବର୍ଷ ବ୍ୟବଧାନରେ 10 ପ୍ରତିଶତ	118866300	11886630	11886630	400000	12286630	614331	563671	50660	245733	225469	20264	70924
19		1081809693/2.08.18	12	4620000	ପ୍ରତି ତିନି ବର୍ଷ ବ୍ୟବଧାନରେ 15 ପ୍ରତିଶତ	81665652	6805471	13610942	1750000	15360942	768047	670227	97820	307219	268091	39128	136948
20		1081810396/7.09.18	9	4462080	ପ୍ରତି ତିନି ବର୍ଷ	54850787	6094532	6094532	2231040	8325572	416279	405771	10508	166511	162309	4202	14710

କ୍ର. ସଂ	ନାମ	ପଞ୍ଜୀକୃତ ଆଇଡି ସଂଖ୍ୟା/ ତିଆରି	ପଞ୍ଜୀକୃତ ଅବଧି (ବର୍ଷରେ)	ବାର୍ଷିକ ପଞ୍ଜୀକୃତ ଭଡା	ବୃତ୍ତି	ପଞ୍ଜୀକୃତ ଅବଧି ସଂପୂର୍ଣ୍ଣ ହେବା ପର୍ଯ୍ୟନ୍ତ କିଏବଟି ସହିତ 18 ପ୍ରତିଶତ ହାରରେ ମୋଟ ଭଡା	ହାରାହାରି ବାର୍ଷିକ ଭଡା (ଏଏଆର୍)	ପଞ୍ଜୀକୃତ ଅବଧି ଉପରେ ଜରସମନ ହାରାହାରି ବାର୍ଷିକ ଭଡା	ପ୍ରତିଭୂ ଅମାନତ (ଏସ୍‌ଟି)	ସମୁଦାୟ ଜରସମନ (ଏଏଆର୍+ଏସ୍‌ଟି)	ଆମ୍ବ ଶୁଳ୍କ ଦେବା କଥା	ପ୍ରଦାନ କରିଥିବା ଆମ୍ବ ଶୁଳ୍କ	ପ୍ରଦାନ ହେବାକୁ ଥିବା ଅବଶିଷ୍ଟ ଆମ୍ବ ଶୁଳ୍କ	ନିବନ୍ଧନ ଫି ଦେବା କଥା	ପ୍ରଦାନ କରିଥିବା ନିବନ୍ଧନ ଫି	ପ୍ରଦାନ ହେବାକୁ ଥିବା ନିବନ୍ଧନ ଫି	ସମୁଦାୟ ଆମ୍ବ ଶୁଳ୍କ + ନିବନ୍ଧନ ଫି
					ବ୍ୟବଧାନରେ 15 ପ୍ରତିଶତ												
21		1081811405/7.09.18	10	3618000	ପ୍ରତି ପାଞ୍ଚ ବର୍ଷ ବ୍ୟବଧାନରେ 25 ପ୍ରତିଶତ	48028950	4802895	4802895	1000000	5802895	290145	253513	36632	116058	101406	14652	51284
22		1081813484/11.12.18	9	6720000	ପ୍ରତି ଚିନି ବର୍ଷ ବ୍ୟବଧାନରେ 15 ପ୍ରତିଶତ	82606608	9178512	9178512	2240000	11418512	570926	500920	70006	228370	200368	28002	98008
23		1081813804/19.12.18	9	10202400	ପ୍ରତି ଚିନି ବର୍ଷ ବ୍ୟବଧାନରେ 15 ପ୍ରତିଶତ	129949560	14438840	14438840	5305248	19744088	987204	877100	110104	394882	350827	44055	154159
24		1081913108/6.11.19	30	12000000	ବୃତ୍ତି ହୋଇନାହିଁ	424800000	14160000	42480000	70000000	112480000	5624000	5350000	274000	2249600	2140000	109600	383600
25	ଏସ୍‌ଆର୍. ନନ୍ଦପୁର	1221900936/16.12.19	18	3194640	ପ୍ରତି ଚିନି ବର୍ଷ ବ୍ୟବଧାନରେ 12 ପ୍ରତିଶତ	91774890	5098605	10197210	1597320	11794530	589726	512000	77726	235891	204782	31109	108835
26	ଏସ୍‌ଆର୍. ପାନପୋଷ	1711901628/23.09.19	9	3383484	ପ୍ରତି ଚିନି ବର୍ଷ ବ୍ୟବଧାନରେ 15 ପ୍ରତିଶତ	41591988	4621332	4621332	1071080	5692412	284621	249410	35211	113848	99764	14084	49295
27	ଏସ୍‌ଆର୍. ପୁରୀ	1481704278/13.09.17	15	6788100	ପ୍ରତି ଚିନି ବର୍ଷ ବ୍ୟବଧାନରେ 15 ପ୍ରତିଶତ	162018570	10801238	21602476	1696997	23299473	1164974	1000250	164724	465989	400085	65904	230628
ମୋଟ								777490507	221274327	998764834	49938241	43692267	6245974	19975297	17519094	2456203	8702177

ପରିଶିଷ୍ଟ – IX

(4.5.4 ଅନୁକ୍ରମକୁ ଅନୁସରଣ କରନ୍ତୁ)

ଆବଣ୍ଟିର କ୍ଷମତା ଦସ୍ତାବିଜରେ ଷ୍ଟାମ୍ପ ଶୁଳ୍କ ଓ ନିବନ୍ଧନ ଫିରେ ସ୍ୱାକ୍ଷରୀତ ଦର୍ଶାଉଥିବା ବିବରଣୀ

(ଟଙ୍କାରେ)

କ୍ର. ସଂ.	ଦସ୍ତାବିଜ ଆଇଡି ନଂ ଓ ତାରିଖ	କାର୍ଯ୍ୟନିର୍ବାହୀଙ୍କ ନାମ	ଆବଣ୍ଟିକ ନାମ	ସଂପର୍କ	ମୌଜାର ନାମ	ଖାତା ସଂଖ୍ୟା/ କିସମ	ପୂର୍ବ ନମ୍ବର	ଏରିଆ(ଏ କରରେ)/ ପ୍ଲଟ (ବର୍ଗଫୁଟରେ)	ବିଏମ୍ଭି ଏକର ପ୍ରତି/ ପ୍ଲଟ ମୂଲ୍ୟ	ବିଏମ୍ଭି ଅନୁସାରେ ଜମିର ମୂଲ୍ୟ/ କୋଠାର ମୂଲ୍ୟ	ଷ୍ଟାମ୍ପ ଶୁଳ୍କ ଦେବା କଥା (5 ପ୍ରତିଶତ ହାରରେ)	ନିବନ୍ଧନ ଫି ଦେବା କଥା (2 ପ୍ରତିଶତ ହାରରେ)	ଲାଗୁ ହୋଇଥିବା ଷ୍ଟାମ୍ପ ଶୁଳ୍କ	ଲାଗୁ ହୋଇଥିବା ନିବନ୍ଧନ ଫି	ଷ୍ଟାମ୍ପ ଶୁଳ୍କ ସ୍ୱାକ୍ଷରୀତ	ନିବନ୍ଧନ ଫି ସ୍ୱାକ୍ଷରୀତ	ଷ୍ଟାମ୍ପ ଶୁଳ୍କ ଓ ନିବନ୍ଧନ ଫିର ସ୍ୱାକ୍ଷରୀତ
1	2	3	4	5	6	7	8	9	10	11	12	13	14	15	16	17	18
1. ଏସ୍ଆର୍, ମନସଦା																	
1	831200712 / 20.06.2012	ଶରତ ଚନ୍ଦ୍ର ଦାସ	କଲିଙ୍ଗ କୁମାର ଗୁରୁ	ପରିବାର ବ୍ୟତୀତ ଅନ୍ୟମାନେ	ଫଟେପୁର	967 / ଶାରଦ	1429	1.890	100000	189000	9450	3780	100	250	9350	3530	12880
			ମୋଟ					1.890		189000	9450	3780	100	250	9350	3530	12880
2. ଏସ୍ଆର୍, କାମାକ୍ଷାନଗର																	
2	511600455 / 17.05.2016	ତପନ କୁମାର ନାଥ ପିତା-ସର୍ଗତ ଅର୍ଜୁନ ନାଥ	ପୂର୍ଣ୍ଣଚନ୍ଦ୍ର ଦେବୁରୀ ପିତା-ସର୍ଗତ ରଞ୍ଜନ ଦେବୁରୀ	ପରିବାର ବ୍ୟତୀତ ଅନ୍ୟକେହି	ଅଉଝରୀ	6 / ଚଇଲ-1	303	0.110	70180	7720	2186	875	1100	250	1086	625	1711
						ଜିବି	305	0.240	150040	36010							
			ମୋଟ							43729							
3	511800850 / 04.09.2018	1. ମହାଲିଆଉଦିନ ଅହମଦ, ପିତା-ଶ୍ୟାମସୁଦିନ୍ ଅହମଦ 2. ମହମ୍ମଦ କାମରୁଦିନ୍ ଅହମଦ ପିତା-ଶ୍ୟାମସୁଦିନ୍ ଅହମଦ	ବିନୋଦ ବିହାରୀ ସାଲ୍ ପିତା-ବଂଶୀଧର ସାଲ୍	ପରିବାର ବ୍ୟତୀତ ଅନ୍ୟକେହି	ଜିରାମାଳିଆ	215/ ଏସ୍-1, ଏସ୍-2	579, 838, 1029, 1058, 1397, 1400, 1412, 1417, 1421, 1399/ 1800, 550/ 1801, 547/ 1802, 498/ 1803,	1.260	5000000	6300000	315000	126000	1000	250	314000	125750	439750

କ୍ର. ସଂ.	ଦସ୍ତାବିଜ ଆଇଡି ନଂ ଓ ତାରିଖ	କାର୍ଯ୍ୟନିର୍ବାହୀଙ୍କ ନାମ	ଆବଣିକ ନାମ	ସଂପର୍କ	ମୌଜାର ନାମ	ଖାତା ସଂଖ୍ୟା/ କିସମ	ପୂର୍ବ ନମ୍ବର	ଏରିଆ(ଏ କରରେ)/ ପୂର୍ବ (ବର୍ଗଫୁଟରେ)	ବିଏମ୍‌ଭି ଏକର ପ୍ରତି/ ପୂର୍ବ ମୂଲ୍ୟ	ବିଏମ୍‌ଭି ଅନୁସାରେ ଜମିର ମୂଲ୍ୟ/ କୋଠର ମୂଲ୍ୟ	ଝାମ୍ପି ଶୁଳ୍କ ଦେବା କଥା (5 ପ୍ରତିଶତ ହାରରେ)	ନିବନ୍ଧନ ଫି ଦେବା କଥା (2 ପ୍ରତିଶତ ହାରରେ)	ଲାଗୁ ହୋଇଥିବା ଝାମ୍ପି ଶୁଳ୍କ	ଲାଗୁ ହୋଇଥିବା ନିବନ୍ଧନ ଫି	ଝାମ୍ପି ଶୁଳ୍କ ସମ୍ମତାୟ	ନିବନ୍ଧନ ଫି ସମ୍ମତାୟ	ଝାମ୍ପି ଶୁଳ୍କ ଓ ନିବନ୍ଧନ ଫିର ସମ୍ମତାୟ	
							1114/ 1806, 1230/ 1807, 1410/ 1808											
			ମୋଟ					1.610		6387459	317186	126875	2100	500	31508 6	126375	441461	
	3. ଏସଆର, ବାଲିପାଟଣା																	
4	109130063 1/6.03.201 3	ମାନସ ରଞ୍ଜନ ରାଉତରାୟ ଏବଂ 2 ଅନ୍ୟମାନେ	ଘନଶ୍ୟାମ ପଣ୍ଡା	ପରିବାର ବ୍ୟତୀତ ଅନ୍ୟକେହି	ପମ୍ପାଲୋ	438	1130	1.5	165000	247500	12375	4950	100	250	12275	4700	16975	
5	109130046 8 /20.02.201 3	ଶ୍ରୀମତୀ ପ୍ରଶାନ୍ତି ପଟ୍ଟନାୟକ ଏବଂ ଶ୍ରୀମତୀ ପ୍ରୀତି ପଟ୍ଟନାୟକ	ମେସର୍ସ ଟ୍ରିଶକ୍ତି ପ୍ରୋମୋଟର୍ସ ଓ ବିଲ୍ଡିଂ ପ୍ରା.ଲିଃ	ପରିବାର ବ୍ୟତୀତ ଅନ୍ୟକେହି	ଅଲରପୁର	333/40, 333/ 87/ ଜିବି	92 & 93	1.7	990000	1683000	84150	33660	2500	1000	81650	32660	114310	
6	109130046 7 /20.02.201 3	ଶ୍ରୀମତୀ ସସ୍ମିତା ରାୟ	ମେସର୍ସ ଟ୍ରିଶକ୍ତି ପ୍ରୋମୋଟର୍ସ ଓ ବିଲ୍ଡିଂ ପ୍ରା.ଲିଃ ଉମେଶ ଚନ୍ଦ୍ର ପଟ୍ଟନାୟକଙ୍କ ମାଧ୍ୟମରେ	ପରିବାର ବ୍ୟତୀତ ଅନ୍ୟ କେହି	ଅଲରପୁର	177/ ଜିବି	96	0.69	990000	683100	34155	13662	2500	1000	31655	12662	44317	
7	109130046 3 /20.02.201 3	ନରେନ୍ଦ୍ର କୁମାର ଜେନା ଓ ଧୀରେନ୍ଦ୍ର କୁମାର ଜେନା	କଳ୍ପନା କନଷ୍ଟ୍ରକ୍ସନ୍ ଏବଂ ଇନ୍‌ଫ୍ରାଷ୍ଟ୍ରକ୍ଚର ପ୍ରା.ଲିଃ	ପରିବାର ବ୍ୟତୀତ ଅନ୍ୟ କେହି	ହାରାପୁର	462/82, 80/ ଜିବି	538 & 539	0.55	1320000	726000	36300	14520	5100	2000	31200	12520	43720	
			ମୋଟ					4.440		3339600	166980	66792	10200	4250	15678 0	62542	219322	
	4. ଏସଆର, ରାଇରଙ୍ଗପୁର																	
8	176170003 7/11.01.20 17	ଶୁକ୍ର ଓରାମ ପିତା ସର୍ଗତ ଲେଦା ଓରାମ	ଗଜେନ୍ଦ୍ର ଚିକିତ୍ସା ପିତା ସର୍ଗତ ଗୋବିନ୍ଦ ଚିକିତ୍ସା	ପରିବାର ବ୍ୟତୀତ ଅନ୍ୟ କେହି	ଦୁରୁଜାବାହାର	38 / ଗୋଡ଼ା- 1	696	1.070	73205	78329	3916	1567	1005	250	2911	1317	4228	
9	176170096	ଦୁଲେଶା ଖାତୁନ୍	ଉତ୍ତମ ସାମି	ନାତି	କୁମ୍ଭାରକେଲୀ	408/536,	354/363	0.040	20020000	800800	40040	16016	1000	250	39040	15766	54806	

କ୍ର. ସଂ.	ଦସ୍ତାବିଜ ଆଇଡି ନଂ ଓ ତାରିଖ	କାର୍ଯ୍ୟନିର୍ବାହୀଙ୍କ ନାମ	ଆବଣିକ ନାମ	ସଂପର୍କ	ମୌଜାର ନାମ	ଖାତା ସଂଖ୍ୟା/ ଜିସମ	ପୂର୍ବ ନମ୍ବର	ଏରିଆ(ଏ କରରେ)/ ପ୍ଲଟ (ବର୍ଗଫୁଟରେ)	ବିଏମ୍‌ଇ ଏକର ପ୍ରତି/ ପ୍ଲଟ ମୂଲ୍ୟ	ବିଏମ୍‌ଇ ଅନୁସାରେ ଜମିର ମୂଲ୍ୟ/ କୋଠାର ମୂଲ୍ୟ	ଝାମ୍ପି ଶୁଳ୍କ ଦେବା କଥା (5 ପ୍ରତିଶତ ହାରରେ)	ନିବନ୍ଧନ ଫି ଦେବା କଥା (2 ପ୍ରତିଶତ ହାରରେ)	ଲାଗୁ ହୋଇଥିବା ଝାମ୍ପି ଶୁଳ୍କ	ଲାଗୁ ହୋଇଥିବା ନିବନ୍ଧନ ଫି	ଝାମ୍ପି ଶୁଳ୍କ ସ୍ୱଳ୍ପାଦାୟ	ନିବନ୍ଧନ ଫି ସ୍ୱଳ୍ପାଦାୟ	ଝାମ୍ପି ଶୁଳ୍କ ଓ ନିବନ୍ଧନ ଫିର ସ୍ୱଳ୍ପାଦାୟ
	5/14.11.20 17	ସାମା-ମହଲଦ ମୁସଲିମ୍	ଅଫସର ପିତା ମହଲଦ ମଝାର			ମା ସା	0										
10	176170112 7/28.12.20 17	ବିନୋଦ କୁ. ବିଶ୍ୱକର୍ମା ପିତା-ସର୍ଗତ ରାମଧାନୀ ବିଶ୍ୱକର୍ମା	ବାଣୀ ଦେବୀ ସାମା-ପରମେଶ୍ୱର ବିଶ୍ୱକର୍ମା	ଶାଶୁ	ରାଣୀବନ୍ଧ	68/135, ମା ସା	718/934	0.050	10890000	544500	27225	10890	1000	250	26225	10640	36865
			ମୋଟ					1.160		1423629	71181	28473	3005	750	68176	27723	95899
5. ଏସ୍‌ଆର୍, ବ୍ରହ୍ମଗିରି																	
11	149180034 2/ 26.03.2018	ମିଷ୍ଟର ଆୟୁର୍ ହାସାନ୍	ମିଷ୍ଟର କୃଷ୍ଣ ଚନ୍ଦ୍ର ରାଉତରାୟ ଏମ୍‌ଡି, ମେସର୍ସ ଜସ୍ମିନ୍ ଇନ୍‌ସ୍ଟା ଡେଭଲପର୍ସ ପ୍ରାଇଭେଟ୍ ଲିମିଟେଡ୍ (ପରିବାର ବାହାରୁ)	ପରିବାର ବ୍ୟତୀତ ଅନ୍ୟ	ତୋରାଣୀ	637/38, 637/24, 637/12 / ଜିବି	2657/27 85, 2657/27 86, 2657	4.210	980100	4126221	206311	82524	210500	75030	-4189	7494	3305
			ମୋଟ					4.210		4126221	206311	82524	210500	75030	-4189	7494	3305
6. ଡିଏସ୍‌ଆର୍, ଖୋର୍ଦ୍ଧା																	
12	108190873 5/24.07.20 19	ଶ୍ରୀମତୀ ଭାରତୀ ରୟ ଓ ଅନ୍ୟାନ୍ୟ	ଶ୍ରୀ ବି.ମହାନ୍ତି ମେସର୍ସ ଆର୍ଟିଜି ବିଲ୍ଡର ପ୍ରାଇଭେଟ୍ (ପ୍ରା) ଲିମିଟେଡ୍	ପରିବାର ବ୍ୟତୀତ ଅନ୍ୟମାନେ	ପଟିଆ	474/246 / ଜିବି	403/197 2	0.24	138000000	33120000	1656000	662400	999365	400034	65663 5	262366	919001
13	108190770 7/28.06.20 19	ପି.କେ.ସାବତ	ଏ.କେ.ସାଲ୍ ମେସର୍ସ ମହିମା ଇନ୍‌ସ୍ଟାଲୋନ ପ୍ରାଇଭେଟ୍ ଲିମିଟେଡ୍	ପରିବାର ବ୍ୟତୀତ ଅନ୍ୟମାନେ	ରଘୁନାଥପୁର ଜାଲି	511/234 / ଜିବି	543/188 1	1500	2522100	2522100	126105	50442	45500	18450	80605	31992	112597
14	108190890 9/24.07.20 19	ଅନୁଲକାନ୍ତ ରାୟ	ଏ.କେ.ସାଲ୍ ମେସର୍ସ ମହିମା ଇନ୍‌ସ୍ଟାଲୋନ ପ୍ରାଇଭେଟ୍	ପରିବାର ବ୍ୟତୀତ ଅନ୍ୟମାନେ	ରଘୁନାଥପୁର ଜାଲି	511/649 / ଜିବି	561/266 7	1000	1681400	1681400	84070	33628	32500	13249	51570	20379	71949

କ୍ର. ସଂ.	ଦସ୍ତାବିଜ ଆଇଡି ନଂ ଓ ତାରିଖ	କାର୍ଯ୍ୟନିର୍ବାହୀଙ୍କ ନାମ	ଆବଣିକ ନାମ	ସଂପର୍କ	ମୌଜାର ନାମ	ଖାତା ସଂଖ୍ୟା/ ଜିସମ	ପୂର୍ବ ନମ୍ବର	ଏରିଆ(ଏ କରରେ)/ ପୂର୍ବ (ବର୍ଗଫୁଟରେ)	ବିଏମ୍‌ଭି ଏକର ପ୍ରତି/ ପୂର୍ବ ମୂଲ୍ୟ	ବିଏମ୍‌ଭି ଅନୁସାରେ ଜମିର ମୂଲ୍ୟ/ କୋଠାର ମୂଲ୍ୟ	ଝାମ୍ପି ଶୁଳ୍କ ଦେବା କଥା (5 ପ୍ରତିଶତ ହାରରେ)	ନିବନ୍ଧନ ଫି ଦେବା କଥା (2 ପ୍ରତିଶତ ହାରରେ)	ଲାଗୁ ହୋଇଥିବା ଝାମ୍ପି ଶୁଳ୍କ	ଲାଗୁ ହୋଇଥିବା ନିବନ୍ଧନ ଫି	ଝାମ୍ପି ଶୁଳ୍କ ସମ୍ମତାୟ	ନିବନ୍ଧନ ଫି ସମ୍ମତାୟ	ଝାମ୍ପି ଶୁଳ୍କ ଓ ନିବନ୍ଧନ ଫିର ସମ୍ମତାୟ
			ଲିମିଟେଡ୍														
15	108191440 2/6.12.2019	ଆର୍.ମହାପାତ୍ର	ଜଗନ୍ନାଥ ପ୍ରୋମୋଟର୍ସ	ପରିବାର ବ୍ୟତୀତ ଅନ୍ୟମାନେ	ଶହୀଦ ନଗର	2/363 / ଜିବି	1147	0.1	200000000	20000000	1000000	400000	500100	200000	499900	200000	699900
16	108191236 3/21.10.2019	ଏସ୍.ମିଶ୍ର ଓ ଅନ୍ୟମାନେ	ମେସର୍ସ ଏ.କେ.ୟୁ.ନି.ସନ ଡେଭଲପର୍ସ	ପରିବାର ବ୍ୟତୀତ ଅନ୍ୟକେହି	ସୂର୍ଯ୍ୟନଗର	211 / ଜିବି	311/551	0.248	118600000	29412800	1470640	588256	779600	311800	691040	276456	967496
17	108191346 5/15.11.2019	ଏସ୍.ରାଉତରାୟ	ମେସର୍ସ ୟୁ.ନା.ଇ.ଟେଡ୍ କନଷ୍ଟ୍ରକ୍ସନ୍	ପରିବାର ବ୍ୟତୀତ ଅନ୍ୟକେହି	ଯାଜପୁର	577 / ଜିବି	152	1.260	28300000	35658000	1782900	713160	1159000	463554	623900	249606	873506
18	108191334 2/14.11.2019	ଏସ୍.ଏସ୍.ସାହୁ	ଶ୍ରୀ ଭୁଲକ୍ଷ୍ମୀ ଇନ୍‌ଫ୍ରା	ପରିବାର ବ୍ୟତୀତ ଅନ୍ୟକେହି	ସୁରୁକ୍ଷିପୁର	30/334 / ଜିବି	66/236	0.15	18000000	2700000	135000	54000	88000	35100	47000	18900	65900
			ମୋଟ					1.998		125094300	6254715	2501886	3604065	1442187	2650650	1059699	3710349
ସର୍ବ ମୋଟ								15.308		140560209	7025824	2810330	3829970	1522967	3195854	1287363	4483217

ପରିଶିଷ୍ଟ - X

(4.5.5 ଅନୁକ୍ଷେପକୁ ଅନୁସରଣ କରନ୍ତୁ)

ପଞ୍ଜା କବଳାରେ ଷ୍ଟାମ୍ପ ଶୁଳ୍କ ଓ ନିବନ୍ଧନ ଫିର ସ୍ୱତ୍ତ୍ୱାଦାୟ ଦର୍ଶାଉଥିବା ବିବରଣୀ

(ଟଙ୍କାରେ)

1. ଏସଆର୍, ରୁଜକ (ଗୋଟିଏ ମାମଲା)																			
କ୍ରମିକ ସଂଖ୍ୟା	ଦସ୍ତାବିଜ ସଂଖ୍ୟା/ ତାରିଖ	କ୍ଲେଡା/ ବିକ୍ଲେଡାକ ନାମ	ମୌଜା/ ପୁଟ ନଂ/ କିସମ	ଜମିର ପରିମାଣ ଏକରରେ	ବନ୍ଧର ସଂପର୍କିତ କାର୍ଯ୍ୟକଳା ପରେ ଜମିର ପ୍ରମିୟମ	ଦସ୍ତାବିଜରେ ଜମିର ପ୍ରମିୟମ	ତଥ୍ୟ କଥାନ୍ତୁସାରେ ବାର୍ଷିକ ଭଡ଼ା	ପ୍ରତିଭୂ ଅମାନତର ପରିମାଣ	ଜରସମନ ଟଙ୍କା ଉପରେ ଷ୍ଟାମ୍ପ ଶୁଳ୍କ ଓ ନିବନ୍ଧନ ଫି	ଜରସମନ ଉପରେ ଆଦାୟ ଷ୍ଟାମ୍ପ ଶୁଳ୍କ ଓ ନିବନ୍ଧନ ଫି	ଷ୍ଟାମ୍ପ ଶୁଳ୍କ ଦେବା ଜଥା	ଷ୍ଟାମ୍ପ ଶୁଳ୍କ ଦେଇଥିଲେ	ନିବନ୍ଧନ ଫି ଦେବା ଜଥା	ନିବନ୍ଧନ ଫି ଦେଇଥିଲେ	ଷ୍ଟାମ୍ପ ଶୁଳ୍କର ସ୍ୱତ୍ତ୍ୱାଦାୟ	ନିବନ୍ଧନ ଫିର ସ୍ୱତ୍ତ୍ୱାଦାୟ	ମୋଟ ଷ୍ଟାମ୍ପ ଶୁଳ୍କ ଓ ନିବନ୍ଧନ ଫି ସ୍ୱତ୍ତ୍ୱାଦାୟ		
1	2	3	4	5	6	7	8	9	10	11	12	13	14	15	16	17	18		
1	107518002 14 / 28.02.2018	ପାରାଦୀପର ବୋର୍ଡ ଅଫ୍ ଟ୍ରଷ୍ଟିଜ୍/ ମେସର୍ସ ଆଦାନା ଡିଲମାର ଲିମିଟେଡ୍	ଭିତରଗଡ଼, ଖାତା ନଂ. 01 ଏବଂ ପୁଟ ନଂ. 228(ଘି), 275(ଘି), 279(ଘି), 305(ଘି), 307 ଏବଂ 309(ଘି)	22.7	2590000	37553440	91890	7125712	44862932	38867814	2243147	1943400	897259	777357	299747	119902	419648		
	ମୋଟ			22.70				7125712	44862932	38867814	2243147	1943400	897259	777357	299747	119902	419648		
2. ଏସଆର୍ ପାନପୋଷ(ଗୋଟାରି ମାମଲା)																			
କ୍ର. ସଂ.	ଦସ୍ତାବିଜ ଆକଡି ନଂ/ଡିଏଆର୍/ ପଞ୍ଜାବାରା/ପଞ୍ଜା ଧାରୀ	ଲିଜର ଅବଧି	ବର୍ଷ	ବାର୍ଷିକ ଭଡ଼ା	ବାର୍ଷିକ ସେସ୍	ବର୍ଷ	ମୋଟ (ଭଡ଼ା+ସେସ୍)	ବୁକ୍ସି ପ୍ରତିଶତ	ହାରାହାରି ବାର୍ଷିକ ଭଡ଼ାର ଚାରିଗୁଣ (ଏଏଆର୍)	ପ୍ରମିୟମ/ ଟ୍ରାନ୍ସଫର ଫି	ଜରସମନ ଅନୁସାରେ ଏସଡି / ଆର୍ଏଫ୍ ଆଦାୟ	ତଥ୍ୟକଥାନ୍ତୁସାରେ ଜରସମନରେ ଏସଡି/ଆର୍ ଏଫ୍ ଆଦାୟ ହୋଇଥିଲା	ଏସଡି ଦେବା ଜଥା	ପ୍ରଦାନ ଏସଡି	ଅବଶିଷ୍ଟ ଷ୍ଟାମ୍ପ ଶୁଳ୍କ ଦେୟ	ନିବନ୍ଧନ ଫି ଦେୟ	ପ୍ରଦତ୍ତ ଆର୍ଏଫ୍	ଅବଶିଷ୍ଟ ନିବନ୍ଧନ ଫି ଦେୟ	ସମୁଦାୟ ଏସଡି ଓ ଆର୍ଏଫ୍ ସ୍ୱତ୍ତ୍ୱାଦାୟ
1	2	3	4	5	6	7	8	9	10	11	12	13	14	15	16	17	18	19	20
1	171180194 7/ 8.11.2018, ଏଡିଏମ୍, ରାଉରକେଲା, ବିପିୟୁଟି, ରାଉରକେଲା	1.12.201 6 to 30.11.21 06	1-20	3351750	2513813	20	117311260	0	55559916	0	5555991 6	23462252	2777996	11731 13	160488 3	111119 8	46924 6	641952	2246835
			21-40	5027625	3770720	20	175966890	50											
			41-60	7541438	5656079	20	263950335	50											
			61-80	1131215 6	8484119	20	395925503	50											
2	171190038 3/ 22.08.2019 ଜିଲ୍ଲାପାଳ, ସୁନ୍ଦରଗଡ଼ ମେସର୍ସ ରିଟବାର୍ଡସ୍ ଟ୍ରିକିଙ୍ଗ୍ ଓ ଡ୍ରାଗର	24.9.201 8 to 10.5.206 2	1-24	1353100	1014825	24	56830200	0	11624359	6765500	1838985 9	16237200	919493	81166 0	107833	367797	31713 3	50664	158497
			25-44	2029650	1522238	20	71037750	50											

3	ପ୍ରା.ଲିଃ 171190207 5/ 03.12.2019 ଜିଲ୍ଲାପାଳ, ସୁନ୍ଦରଗଡ଼/ ମେସର୍ସ କଳିଙ୍ଗ ସଞ୍ଜ ଆଇରନ୍ ଲିଃ	21.5.201 9 ରୁ 6.04.206 8	1-49	880000	660000	49	75460000	0	6160000	4400000	1056000 0	5940000	528000	29700 0	231000	211200	11880 0	92400	323400
4	171190208 7/ 04.12.2019 ଜିଲ୍ଲାପାଳ, ସୁନ୍ଦରଗଡ଼/ ମେସର୍ସ ଶ୍ରୀ ଜଗନ୍ନାଥ ଇଞ୍ଜିନିୟର ପ୍ରା.ଲିଃ	21.5.201 9 ରୁ 6.04.206 8	1-49	880000	660000	49	75460000	0	6160000	4400000	1056000 0	5940000	528000	29700 0	231000	211200	11880 0	92400	323400
							ମୋଟ		79504275	1556550 0	9506977 5	51579452	4753489	25787 73	217471 6	190139 6	10239 79	877417	3052132

3. ଡିଏସଆର, ପୁରୀ (ବୁକ୍ସ ମାମଲା)

କ୍ର.ସଂ.	ଦସ୍ତାବିଜ ଆଇଡି ନଂ/ ତାରିଖ	କ୍ଲେଡା/ ବିକ୍ଲେଡାକ ନାମ	ମୌଜା/ ଖାତା ନଂ/ ପୁଟ ନଂ/ କିସମ	ଲିଙ୍ଗ ଏରିଆ ଏକରରେ	ପ୍ରିମିୟମ/ ଜରସମନ	ଗଠ ମୂଲ୍ୟ	ଜିଆର୍ ପ୍ରିମିୟମର 1 ପ୍ରତିଶତ	ଜିଆର୍ 75 ପ୍ରତିଶତ ସେସ୍	ଡାରିଗୁଣ ଜିଆର୍+ ସେସ୍	ଜରସମନର ନିର୍ଦ୍ଧାରିତ ଆର୍ଥିକ ଶୁଳ୍କ ଏବଂ ନିବନ୍ଧନ ଫି	ଆର୍ଥିକ ଶୁଳ୍କ କ୍ଷାତ ହୋଇଥିଲା	ଆର୍ଥିକ ଶୁଳ୍କ ଆଦାୟ ହୋଇଥିଲା	ଆର୍ଥିକ ଶୁଳ୍କ ସମ୍ପାଦାୟ	ନିବନ୍ଧନ ଫି ଦେବା କଥା	ନିବନ୍ଧନ ଫି ଆଦାୟ ହୋଇଥିଲା	ନିବନ୍ଧନ ଫିର ସମ୍ପାଦାୟ	ସମୁଦାୟ ଆର୍ଥିକ ଶୁଳ୍କ ଓ ନିବନ୍ଧନ ଫିର ସମ୍ପାଦାୟ
1	2	3	4	6	7	8	9	10	11	12	13	14	15	16	17	18	19
1	148180021 33/20.4.20 18	ଇଡୁକୋ ଏବଂ ଓଡିଡିସି, ପର୍ଯ୍ୟଟନ ବିଭାଗ	ସିପସରୁବାଲି / 2,9,14,15,35 ଇଟ୍ୟାଦି/ 232,171,249/388 , 233/440 ଇଟ୍ୟାଦି	775.35	85177276	-	0	0	0	56968620	0	0	0	113937 2	0	1139372	1139372
2	148180021 31/ 20.4.2018	ଇଡୁକୋ / ଓଡିଡିସି, ପର୍ଯ୍ୟଟନ ବିଭାଗ	ସିପସରୁବାଲି / 144(ଏକେଏ), 190/517, 218, 221, 190/383, 190/445, 190/477, 221/446, 190/518, 190/476, 190/472, 190/473, 190/474, 190/475, 245, 177 ଇଟ୍ୟାଦି	197.29	4932250	497900	49322	36992	345256	5775406	0	0	0	115508	0	115508	115508
				972.64						62744026	0	0	0	125488 0	0	1254880	1254880

ସଂକ୍ଷେପରେ

କ୍ରମିକ ସଂଖ୍ୟା	ଜିଲ୍ଲା ଉପନିବନ୍ଧକ/ଉପନିବନ୍ଧକଙ୍କ ନାମ	ମାମଲା ସଂଖ୍ୟା	ଜରସମନ ଉପରେ ଆପଣ ଶୁଳ୍କ, ନିବନ୍ଧନ ଫିର ଆଦାୟ	ତଥ୍ୟକଥନ ଅନୁସାରେ ଜରସମନ ଉପରେ ହୋଇଥିବା ଆପଣ ଶୁଳ୍କ ଓ ନିବନ୍ଧନ ଫି	ଆପଣ ଶୁଳ୍କ ଦେବା କଥା	ଆପଣ ଶୁଳ୍କ ଦେଇଥିଲେ	ଅବଶିଷ୍ଟ ଆପଣ ଶୁଳ୍କ ଦେବା କଥା	ନିବନ୍ଧନ ଫି ଦେବା କଥା	ନିବନ୍ଧନ ଫି ଦେଇଥିଲେ	ଅବଶିଷ୍ଟ ନିବନ୍ଧନ ଫି ଦେବା କଥା	ସମୁଦାୟ ଆପଣ ଶୁଳ୍କ ଓ ନିବନ୍ଧନ ଫିର ସମ୍ମାନାଦାୟ
1	2	3	4	5	6	7	8	9	10	11	12
1	ଏସଆର,କୁଜଙ୍ଗ	1	44862932	38867814	2243147	1943400	299747	897259	777357	119902	419648
2	ଏସଆର,ବାଲିପାଟଣା	4	95069775	51579452	4753489	2578773	2174716	1901396	1023979	877417	3052132
3	ଡିଏସଆର,ପୁରୀ	2	62744026	0	0	0	0	1254880	0	1254880	1254880
	ମୋଟ	7	202676733	90447266	6996635	4522173	2474462	4053534	1801336	2252198	4726661

ପରିଶିଷ୍ଟ - XI

(4.5.6 ଅନୁକ୍ଷେପକୁ ଅନୁସରଣ କରନ୍ତୁ)

କୋଠାବାଡ଼ିର ମୂଲ୍ୟରେ ଭୁଲ ହିସାବ ଯୋଗୁଁ ଏବଂ ଅଧିକ ମୂଲ୍ୟହୀନ ଯୋଗୁଁ ଖାମ୍ ଶୁଳ୍କ ଓ ନିବନ୍ଧନ ଫିର ସ୍ୱାଭାବିକ ଦର୍ଶାଉଥିବା ବିବରଣୀ

(ଟଙ୍କାରେ)

1	2	3	4	5	6	7	8	9	10	11	12	13	14	15	16	17	18	19	20	21	22	23	24	25	
କ୍ରମିକ ସଂଖ୍ୟା	ଡିଏସଆର, ଏସଆରକ୍ ନମ୍ବର, ପଞ୍ଚାଙ୍ଗିକ ସଂଖ୍ୟା ଓ ତାରିଖ	କ୍ଷେତ୍ରାଂଶ ଓ ବିକ୍ରୟକାରୀ ନାମ	ମୌଜା/ ଖାତା ସଂଖ୍ୟା/ ପୁର ନଂ/ ଜିଲ୍ଲା	ଜମିର ପରିମାଣ ଏକରରେ	ପଞ୍ଚାଙ୍ଗିକ ଅନୁସାରେ ଜମିର ମୂଲ୍ୟ ଡେରା	କୋଠାବାଡ଼ିର ପ୍ରକାର	ଠାଏ ହୋଇଥିବା କାଳାଣୀ ବର୍ଦ୍ଧିତ୍ୱରେ	ବର୍ଦ୍ଧିତ୍ୱ ବିକ୍ରୟ ମୂଲ୍ୟ	କୋଠାବାଡ଼ିର ମୂଲ୍ୟ (8 x 9)	କିମ୍ବଦନ୍ତୀର ମୂଲ୍ୟ 10 ପ୍ରତିଶତ (10)	ପାଣି ପାଇବା ମୂଲ୍ୟ 15 ପ୍ରତିଶତ (10)	କିମ୍ବଦନ୍ତୀର, ପାଣି ସହିତ କୋଠାବାଡ଼ିର ମୂଲ୍ୟ (10+11+12)	କୋଠାବାଡ଼ି ମୂଲ୍ୟରେ ଅବକ୍ଷୟ [P*(1-R/100)^n]	ପଞ୍ଚାଙ୍ଗିକ ଅନୁସାରେ କୋଠାବାଡ଼ିର ମୂଲ୍ୟ	ମୂଲ୍ୟ ହ୍ରାସ ପରେ କୋଠାବାଡ଼ିର ମୂଲ୍ୟ	ମୋଟ ଉପକ୍ରମ (6+16)	ପଞ୍ଚାଙ୍ଗିକ ଅନୁସାରେ ଉପକ୍ରମ	ଖାମ୍ ଶୁଳ୍କ ଦେବା କଥା (5 ପ୍ରତିଶତ/ 4 ପ୍ରତିଶତ 17)	ଦେଇଥିବା ଖାମ୍ ଶୁଳ୍କ ନିର୍ଦ୍ଦେଶ ଦେବା କଥା (2 ପ୍ରତିଶତ 17)	ଲାଗୁହୋଇଥିବା ନିର୍ଦ୍ଦେଶ (19-20)	ଖାମ୍ ଶୁଳ୍କର ସମ୍ଭାବ୍ୟ ନିର୍ଦ୍ଦେଶ (21-22)	ସମ୍ଭାବ୍ୟ ଖାମ୍ ଶୁଳ୍କ ଓ ନିର୍ଦ୍ଦେଶ (23+24)			
(1) ଏସ.ଆର. କୁଡ଼ିଆ																									
1	107518007 99/08.06.20 18	ଉନିଷ୍ଠା ପ୍ରସିଦ୍ଧିନୀ/ ବନଲତା ସେଠା	ଏମ୍.ଜଗତି, ଖାତା ନଂ. 267/28 ପୁର ନଂ.480, ଜିଲ୍ଲା	0.14	672 000	ଆରସିସି ଫ୍ରେମ୍ ଆଇ ଏକମହଲା କୋଠା	1044	110 4	11525 76	1152 58	1728 86	14407 20	-	-	144072 0	211272 0	1824 576	84509	730 00	422 54	364 92	115 09	57 62	17271	
2	107518008 99/26.06.20 18	ପ୍ରତମ ସାମନ୍ତରାୟ/ ଚରୁଣା କୁମାର ଦାଶ	ଏମ୍ ବଳରାମପୁର ଖାତା ନଂ.886/178, ପୁରନଂ.1813, କିସମ-ଜିଲ୍ଲା	0.11	770 000	ଆରସିସି ଫ୍ରେମ୍ ଆଇ ଏକମହଲା କୋଠା	1000	110 4	11040 00	1104 00	1656 00	13800 00	-	-	138000 0	215000 0	1970 000	10750 0	985 00	430 00	394 00	900 0	36 00	12600	
(2) ଏସ.ଆର. ଜଗତପୁର																									
3	104317003 67/04.03.20 17	ମିଷ୍ଟର ଡି.କେ.ପୁଷ୍ପ/ ମିଷ୍ଟର ଆର.ଆର୍.ଭୂଇଁ	କପାଳେଶ୍ୱର, ଖାତା ନଂ.859/3259 ପୁର ନଂ.245/5957 ଘରବାଡ଼ି	0.05	100 000 0	ବାସପଯୋଗୀ ବେ ମହଲା	1100	100 9	11099 00	1109 90	1664 85	13873 75	-	-	138737 5	238737 5	2320 000	11936 9	116 100	477 48	464 00	326 9	13 48	4616	
4	104317024 08/08.11.20 17	ଆର୍.ପି.ମହାପାତ୍ର/ ଶ୍ରୀମତୀ ଏମ୍.ବ୍ରହ୍ମା	କପାଳେଶ୍ୱର, ଖାତା ନଂ.859/1210, ପୁର ନଂ. 336/3967, 335/3966 ଜିଲ୍ଲା	0.06	120 000 0	ଆରସିସି କୋଠାର ସିମେଣ୍ଟ ବେଗା	1625	110 4	17940 00	1794 00	2691 00	22425 00	-	-	224250 0	344250 0	2995 625	13770 0	120 000	688 50	599 13	177 00	89 37	26637	
(3) ଏସ.ଆର. ବେତନଟୀ																									
5	112818007 81/05.12.20 18	କେ.ପତି/ ଏ.କେ.ପତି	କେରୁଆ, ଖାତା ନଂ.53 ପୁର ନଂ. 38 ଜିଲ୍ଲା	0.26	780 000	ପକା କୋଠା(ବେକ ମହଲା)	1000	119 9	11990 00	1199 00	1798 50	14987 50	-	-	452250 0	537950 0	5007 300	26897 5	250 365	107 590	100 146	186 10	74 44	26054	
			ପୁର ନଂ. 37 କଳାଶୟ	0.11	770 00	ପ୍ରଥମ ମହଲା	1000	104 4	10440 00	1044 00	1566 00	13050 00	-	-	-	-	-	-	-	-	-	-	-	-	-
			ଆକବେଷ୍ଟସ୍ ଘର	2500	550	13750 00	1375 00	2062 50	17187 50	-	-	-	-	-	-	-	-	-	-	-	-	-	-	-	-
6	112816001 37/17.02.20 16	ଭୁ.ସିଂହ/ ସୁଷମା କୁମାରୀ କର	ଭୁବନେଶ୍ୱର, ଖାତା ନଂ.85/15 ପୁର ନଂ. 416/642	0.62	682 00	ଆରସିସି କୋଠା ସେରାମିକ ଟାଇଲ	500	132 7	66350 0	6635 0	9952 5	82937 5	-	-	481617 5	488437 5	4400 000	24421 9	220 000	976 88	880 00	242 19	96 88	33906	

କ୍ରମିକ ସଂଖ୍ୟା	ଡିଏସଆର୍, ଏସଆର୍/ନାମ, ବ୍ୟାକ୍ତିକ ସଂଖ୍ୟା ଓ ଚାରିଖ	କ୍ଷେତ୍ର ଓ ବିକ୍ରେତା ନାମ	ମୌଜା/ ଖାତ ସଂଖ୍ୟା/ ପୂର୍ବ ନଂ/ ଜିପା	ଜମିର ପରିମାଣ ଏକରରେ	ବ୍ୟାକ୍ତିକ ଅନୁସାରେ ଜମିର ମୂଲ୍ୟ ଟଙ୍କା	କୋଠାଗୃହ ପ୍ରକାର	ବନ୍ଧୁ ହୋଇଥିବା କଲ୍ୟାଣ ଚର୍ଚ୍ଚାରେ	ବର୍ଦ୍ଧିତ ପିଛା ମୂଲ୍ୟ	କୋଠାଗୃହ ମୂଲ୍ୟ (8 x 9)	କିମ୍ବଦନ୍ତୀର ମୂଲ୍ୟ 10 ପ୍ରତିଶତ (10)	ପାଣି ପାଇବା ମୂଲ୍ୟ 15 ପ୍ରତିଶତ/10 ପ୍ରତିଶତ (10)	କିମ୍ବଦନ୍ତୀର, ପାଣି ସହିତ କୋଠାଗୃହ ମୂଲ୍ୟ (10+11+12)	କୋଠାଗୃହ ମୂଲ୍ୟରେ ଅବକ୍ଷୟ [P*(1-R/100)^n]	ବ୍ୟାକ୍ତିକ ଅନୁସାରେ କୋଠାଗୃହ ମୂଲ୍ୟ	ମୂଲ୍ୟ ହ୍ରାସ ପରେ କୋଠାଗୃହ ମୂଲ୍ୟ	ମୋଟ ବରସମାନ (6+16)	ବ୍ୟାକ୍ତିକ ଅନୁସାରେ କରସମାନ	ଆମ୍ଭ ଶୁଳ୍କ ଦେବା କଥା (5 ପ୍ରତିଶତ/ 4 ପ୍ରତିଶତ 17)	ଦେଇଥିବା ଆମ୍ଭ ଶୁଳ୍କ ନିର୍ଦ୍ଦେଶ ଦେବାକଥା (2ପ୍ରତିଶତ 17)	ଲାଗୁହୋଇଥିବା ନିର୍ଦ୍ଦେଶ (19-20)	ଆମ୍ଭ ଶୁଳ୍କର ସମ୍ଭାବ୍ୟତା (19-20)	ନିର୍ଦ୍ଦେଶ ଫିର ସମ୍ଭାବ୍ୟତା (21-22)	ସମ୍ଭାବ୍ୟ ଆମ୍ଭ ଶୁଳ୍କ ଓ ନିର୍ଦ୍ଦେଶ ଫିର ସମ୍ଭାବ୍ୟତା (23+24)	
					ଫ୍ଲୋରିଙ୍ଗ																			
					ଆକରବନ୍ଧୁ		1086	550	59730	5973	8959	74662												
					ଟିଣ ଘର		8144	300	24432	2443	0	26875												
					ପାଚେରୀ		535	103	55265	0	0	55265												
7	128110064 9/08.06.201 1	ବି.ଶତ୍ରୁଘ୍ନ/ ବି.କେ.ଦାସ	ଧାନପୁର, ଖାତା ନଂ. 172/57 ପୂର୍ବ ନଂ 204/1012	1.26	107 352 0	ଆରସିସି କୋଠା	1980	911	18037	1803	2705	22547	-	-	225472 5	332824 5	2877 300	16641 2	144 000	665 65	575 46	224 12	90 19	31431
(4) ଏସ୍.ଆର୍.ବାଟିହି																								
8	110613002 28/21.03.20 13	ଏମ୍.କେ.ଜେନା/ ଶ୍ରୀମତୀ ଏସ୍.ରାଉତ	ଝୁନାବାଡ଼ି, ପୂର୍ବ ନଂ. 47/177 କାରଖାନା, ପୂର୍ବ ନଂ -48 ଜିଡି,ପି-47 ଶାରଦ-3, ପୂର୍ବ ନଂ. 49, 46/148, 46/164 ଶାରଦ-2 ମହୁଲିପଙ୍ଗ ପୂର୍ବ ନଂ. 54/402 ଶାରଦ -2	2.52	172 420	ପକା କୋଠା କ୍ରସର ସୁନିର୍ମିତ	1804	839	15135	1513	2270	18919	-	-	239194 5	256436 5	2200 000	12821 8	110 000	512 87	440 00	182 18	72 87	25506
9	110618000 28/11.01.20 18	ଏମ୍.କେ.ପରୁଆ ରା/ ଏନ୍.ରାଉତ	ବୋଞ୍ଜୋ, ଖାତା ନଂ.1039/1 ପୂର୍ବ ନଂ. 243/6969 ଜିଡି ଖାତା ନଂ 961/298, ପୂର୍ବ ନଂ. 243 ଶାରଦ-3	0.71	105 000 0	ପକା କୋଠାଘର ସରପାଟି	1125	110 4	12420 00	1242 00	1242 00	14904 00	-	-	179040 0	284040 0	1770 000	14202 0	885 00	568 08	354 00	535 20	21 40 8	74928
10	110618005 31/02.07.20 18	ଶ୍ରୀମତୀ ଏସ୍.ତ୍ରିପାଠୀ/ ବି.କେ.ନାୟକ	ନନ୍ଦିପଡ଼ା, ଖାତା ନଂ. 194/157 ପୂର୍ବ ନଂ. 505 ଜିଡି	0.10	256 768	ଆରସିସି କୋଠା	1716	110 4	18944 64	1894 46	2841 70	23680 80	216278 7	162204 4	216278 7	241955 5	2100 000	12097 8	105 000	483 91	420 00	159 78	63 91	22369
(5) ଏସ୍.ଆର୍.କୋଟପାଡ଼																								
11	112015001 86/ 29.04.2015	ମିଷ୍ଟର ଏମ୍.ସୁସୁପ୍ତ/ ଶ୍ରୀମତୀ ବିଜୟଲକ୍ଷ୍ମୀ	ବମୟଣୀ ନଗର, ଖାତା ନଂ. 1231/644 ପୂର୍ବ ନଂ. 1027/3344	0.03 7	122 250	ଏସ୍.ଏଚ୍.କୋଣା ସର କଟା ଟିଆରି ରାଜମିଆ, ଜିସିଆଇ ଛତ	1925	510	98175	9817	1472	12271	-	-	122718 8	134943 8	5650 00	67472	282 50	269 89	113 00	392 22	15 68 9	54911
(6) ଏସ୍.ଆର୍.ବୀରମହାରାଜାପୁର																								
12	116717009 28/ 11.09.2017	ଏସ୍.ଏନ୍.ଶତପଥୀ/ ଏମ୍.କେ.ନାୟକ	ବମ୍ପାମାଳ, ଖାତା ନଂ.544/32 ପୂର୍ବ ନଂ. 253/2653, ଜିଡି	0.05 2	259 000	ଆରସିସି ଫ୍ଲେଟ୍ ଆଇ ଏକମହଲା କୋଠା (ବାସପଯୋଗୀ)	680	110 4	75072	0	0	75072	-	-	750720	100972 0	8200 00	50486	410 00	201 94	164 00	948 6	37 94	13280

କ୍ରମିକ ସଂଖ୍ୟା	ଡି-ଏସଆର, ଏସଆରଙ୍କ ନାମ, ପ୍ରସାରିତ ସଂଖ୍ୟା ଓ ତାରିଖ	କ୍ଷେତ୍ର ଓ ବିକ୍ରୋକ ନାମ	ମୌଜା/ ଖାତା ସଂଖ୍ୟା/ ପ୍ଲଟ ନଂ/ କିସମ	ଜମିର ପରିମାଣ ଏକରରେ	ପ୍ରସାରିତ ଅନୁସାରେ ଜମିର ମୂଲ୍ୟ ଓ ବୋ	କୋଠାଗୃହ ପ୍ରକାର	ଠାକ ହୋଇଥିବା କାଲାକା ବର୍ଷରୁ	ବର୍ଷକୁ ଦିଆ ମୂଲ୍ୟ	କୋଠାଗୃହ ମୂଲ୍ୟ (8 x 9)	ଲିଫ୍ଟ/ଲେଣ୍ଟର ମୂଲ୍ୟ 10 ପ୍ରତିଶତ (10)	ପାଣି ପାଇବା ମୂଲ୍ୟ 15 ପ୍ରତିଶତ/10 ପ୍ରତିଶତ (10)	ଲିଫ୍ଟ/ଲେଣ୍ଟର, ପାଣି ସହିତ କୋଠାଗୃହ ମୂଲ୍ୟ (10+11+12)	କୋଠାଗୃହ ମୂଲ୍ୟରେ ଅନ୍ତର୍ଭାଗ [P*(1-R/100)^n]	ପ୍ରସାରିତ ଅନୁସାରେ କୋଠାଗୃହ ମୂଲ୍ୟ	ମୂଲ୍ୟ ହ୍ରାସ ପରେ କୋଠାଗୃହ ମୂଲ୍ୟ	ମୋଟ ଭରସମାନ (6+16)	ପ୍ରସାରିତ ଅନୁସାରେ ଭରସମାନ	ଆମ୍ଭ ଶୁଳ୍କ ଦେବା ଜାମା (5 ପ୍ରତିଶତ/ 4 ପ୍ରତିଶତ 17)	ଦେଇଥିବା ଆମ୍ଭ ଶୁଳ୍କ ନିର୍ଦ୍ଦାନ ଫି ଦେବାଜାମା (2ପ୍ରତିଶତ 17)	ଲାଗୁହୋଇଥିବା ନିର୍ଦ୍ଦାନ ଫି	ଆମ୍ଭ ଶୁଳ୍କର ସମ୍ଭାବ୍ୟ (19-20)	ନିର୍ଦ୍ଦାନ ଫିର ସମ୍ଭାବ୍ୟ (21-22)	ସମ୍ଭାବ୍ୟ ଆମ୍ଭ ଶୁଳ୍କ ଓ ନିର୍ଦ୍ଦାନ ଫିର ସମ୍ଭାବ୍ୟ (23+24)			
13	116717009 60/ 04.10.2017	ଧୋବେଇ ଖେଳି/ ନରୋରମ ପଞ୍ଚା	ସାନ୍, ଖାତା ନଂ..133 ପ୍ଲଟ ନଂ. 517, ଘରବାଡ଼ି	0.04 1	203 00	ଆରସିସି ଫ୍ରେମ୍ ଆଇ ଏକମହଲା କୋଠା (ଅଣବାସପଦେ ାଗା)	500	118 4	59200 0	0	0	59200 0	-	-	592000	612300	5723 00	30615	286 50	122 46	114 46	196 5	80 0	2765		
(7) ଡି-ଏସ.ଆର. ବରଗଡ଼																										
14	101518023 36/ 07.09.2018	ଏସ୍.କେ. ଅଗ୍ରାହାର/ ଶ୍ରୀମତୀ କେ. ଅଗ୍ରାହାର	ଗୁଡ଼େଶିରା ଖାତା ନଂ. 903, 910, 911 ପ୍ଲଟ ନଂ. 2229, 2230, 2232/ ଘରବାଡ଼ି	0.81	222 750 0	କି ଆଇ ସି. ଆଇ ଅଣବାସପଦେ ା ା ସିମେଣ୍ଟମୋର୍ଟାର ଛାତ	1960 0	620	12152 000	1215 200	0	13367 200	125830 34	921520 0	125830 34	148105 34	1144 2700	59242 1	457 800	296 211	228 854	134 621	67 35 7	20197 8		
15	101518012 62/ 16.05.2018	ରଶ୍ମି ଅଗ୍ରାହାର/ ସୁନିଲ ଅଗ୍ରାହାର	ବରଗଡ଼, ଖାତା ନଂ.2414/ 7941 ପ୍ଲଟ ନଂ. 139/ 12139, ଘରବାଡ଼ି	0.14	246 400 0	ଅଣବାସପଦେ ା ା ଆରସିସି ପଲ୍ଲ ଛାତ	5040	120 3	60631 20	6063 12	6063 12	72757 44	616135 1	582131 2	616135 1	862535 1	8285 312	43126 8	414 500	172 507	165 707	167 68	68 00	23568		
16	101518011 84/ 07.05.2018	ଏସ୍.କେ. ଅଗ୍ରାହାର/ ରୋହିତ ଅଗ୍ରାହାର	ଗୁଡ଼େଶିରା, ଖାତା ନଂ.565/214 ପ୍ଲଟ ନଂ. 2220,2229, 2230,2231 / ଘରବାଡ଼ି	2.1	577 500 0	ଏସି ସି. ଆଇ ଅଣବାସପଦେ ା ା ସିମେଣ୍ଟମୋର୍ଟାର ଛାତ	3067 2	620	19016 640	1901 664	0	20918 304	228009 77	144016 64	228009 77	285759 77	2217 6664	14287 99	110 890 0	571 520	443 534	319 899	12 79 86	44788 4		
						ସାମାନ୍ତରାଣ କାନ୍ଥ	3260	612	19951 20			20000 00														
17	101517007 09/ 24.03.2017	ବିକ୍ରମ ଶର୍ମା/ ବିକାଶ ଅଗ୍ରାହାର	ଖୁଣ୍ଟାପାଲି, ଖାତା ନଂ.980/5, 34 ପ୍ଲଟ ନଂ. 2712, 2723, 2724, 1494, 1495 ଇତ୍ୟାଦି ଘରବାଡ଼ି	3.58	787 600 0	ଏସି ସି. ଆଇ ଅଣବାସପଦେ ା ା ସିମେଣ୍ଟମୋର୍ଟାର ଛାତ	2480 7	620	15380 340	1538 034	0	16918 374	178517 73	568515 7	178517 73	257277 73	1465 0000	12863 89	732 500	514 555	293 000	553 889	22 15 55	77544 4		
						ସାମାନ୍ତରାଣ କାନ୍ଥ	1774	612	10856 88			10856 88														
(8) ଏସ୍.ଆର. ବଡ଼ବିଲ																										
18	110318000 56/ 02.02.2018	ଦ ଓଁଲିଟ ଭେଣ୍ଟର ଲିମିଟେଡ଼/ ଗୀତା ସଞ୍ଜ ଆଇରନ୍ ଲିମିଟେଡ଼	ବିଲେଇପଡ଼ା ଖାତା ନଂ.110/43 ପ୍ଲଟ ନଂ. 925, 926, 920, 931 କିସମ କାରଖାନା	4.17	312 750 00	ଆସିସି (ରିଜର୍ଭ) ଭୁକ୍ତ ମହଲା ପ୍ରଥମ ମହଲା	5200	128 3	66716 00	6671 60	1000 740	83395 00	268560 85	147250 00	268560 85	581310 85	4600 0000	29065 54	230 000 0	116 262 2	920 000	606 554	24 26 22	84917 6		
						ଦ୍ୱିତୀୟ ମହଲା	5200	104 4	54288 00	5428 80	8143 20	67860 00														
							5200	119 9	62348 00	6234 80	9352 20	77935 00														

କ୍ରମିକ ସଂଖ୍ୟା	ଡିଏସଆର୍, ଏସଆରଏମ୍ ନାମ, ସହାୟକ ସଂଖ୍ୟା ଓ ତାରିଖ	କ୍ଷେତ୍ର ଓ ବୃତ୍ତୋକ ନାମ	ମୌଜା/ ଖାତା ସଂଖ୍ୟା/ ପୂର୍ବ ନଂ/ ଜିଲ୍ଲା	ଜମିର ପରିମାଣ ଏକରରେ	ସହାୟକ ଅନୁସାରେ ଜମିର ମୂଲ୍ୟ ଟଙ୍କା	କୋଠାଗୃହ ପ୍ରକାର	ଠକଣା ହୋଇଥିବା କଲ୍ୟାଣ ସେକ୍ଟରରେ	ବର୍ଦ୍ଧିତ ପିଛା ମୂଲ୍ୟ	କୋଠାଗୃହ ମୂଲ୍ୟ (8 x 9)	କିରାଏଦାରମାନଙ୍କ ମୂଲ୍ୟ 10 ପ୍ରତିଶତ (10)	ପାଣି ପାଇବା ମୂଲ୍ୟ 15 ପ୍ରତିଶତ/10 ପ୍ରତିଶତ (10)	କିରାଏଦାରମାନଙ୍କ, ପାଣି ସହିତ କୋଠାଗୃହ ମୂଲ୍ୟ (10+11+12)	କୋଠାଗୃହ ମୂଲ୍ୟରେ ଅବକ୍ଷୟ [P*(1-R/100)^n]	ସହାୟକ ଅନୁସାରେ କୋଠାଗୃହ ମୂଲ୍ୟ	ମୂଲ୍ୟ ହ୍ରାସ ପରେ କୋଠାଗୃହ ମୂଲ୍ୟ	ମୋଟ ବରସମାନ (6+16)	ସହାୟକ ଅନୁସାରେ ଜରସମାନ	ଆମ୍ବ ଶୁଳ୍କ ଦେବା କଥା (5 ପ୍ରତିଶତ/ 4 ପ୍ରତିଶତ 17)	ଦେଇଥିବା ଆମ୍ବ ଶୁଳ୍କ ନିର୍ଦ୍ଦେଶ ଦେବାକଥା (2ପ୍ରତିଶତ 17)	ଲାଗୁହୋଇଥିବା ନିର୍ଦ୍ଦେଶ (21-22)	ଆମ୍ବ ଶୁଳ୍କର ସମ୍ଭାବ୍ୟତା (19-20)	ନିର୍ଦ୍ଦେଶ ଫିର ସମ୍ଭାବ୍ୟତା (21-22)	ସମ୍ପୂର୍ଣ୍ଣ ଆମ୍ବ ଶୁଳ୍କ ଓ ନିର୍ଦ୍ଦେଶ ଫିର ସମ୍ଭାବ୍ୟତା (23+24)	
						ରୂପାୟ ମହଲ	5200	1353	7035600	703560	1055340	8794500												
	(9) ଏସ୍.ଆର୍.ବରପାଲି											31713500												
19	10191200260/26.03.2012	ସମାରା ବୃତ୍ତପଲ/ ପୁଷ୍ପାଞ୍ଜଳୀ ପାଣିଗ୍ରାହୀ	ବରପାଲି/ ଖାତା ନଂ. 1997, ପୂର୍ବ ନଂ. 1227/ ପକ୍ୱାଦର	0.03	112200	ବାସପଯୋଗୀ ଆବସିକ ଛାତ ସ୍ୱାଭାବିକ ମହଲ	754	839	632606	63261	94891	790758	394557	343198	394557	506757	455398	25338	22770	10135	9108	2568	1027	3595
20	10191300471/17.05.2013	ଏସ୍.କେ.ଚିରାନିଆ/ ପି.କେ.ଚିରାନିଆ	ବରପାଲି, ଖାତା ନଂ.1432/ 180, ପୂର୍ବ ନଂ. 461/ 5584 ଜିଡି	0.04	229680	ବାସପଯୋଗୀ ଆବସିକ କୋଠା, ବଳ ମହଲ	1220	839	1023580	102358	153537	1279475	903785	822730	903785	1133465	1052410	56673	52621	22669	21049	4052	1620	5673
21	10191700582/24.11.2017	ନାରାୟଣ କାଲୋ/ ବି.ସି.ବାପ	ବରପାଲି, ଖାତା ନଂ. 1410/3424, ପୂର୍ବ ନଂ 786/ 8191/ 8508, ଜିଡି	0.06	435900	ବାସପଯୋଗୀ ଆବସିକ ସ୍ୱେମ୍ ଭିଡି, ବଳ ମହଲ	726	1104	801504	80150	120226	1001880	943106	628740	943106	1379006	1094640	68950	54732	27580	21893	14218	5687	19905
22	10191500287/15.05.2015	ପଦନ ସାହୁ/ ମମତା ସାହୁ	ବରପାଲି, ଖାତା ନଂ.1432/295 ପୂର୍ବ ନଂ. 461/5306, ଘରବାଡ଼ି	0.03	195000	ବାସପଯୋଗୀ ଆବସିକ ସ୍ୱେମ୍ ଭିଡି, ବଳ ମହଲ	843	1104	930672	93067	139601	1163340	-	-	1163340	1358340	1192368	67917	60050	27167	23848	7867	3319	11186
	(10) ଏସ୍.ଆର୍.ଖୋର୍ଦ୍ଧା																							
23	1141802673/18.08.2018	ଆର.ଜି.ରାଉତ ରାୟ/ ଶ୍ରୀମତୀ ଏମ୍.ପଟ୍ଟନାୟକ	ମୁକୁନ୍ଦପ୍ରସାଦ, ଖାତା ନଂ.526/2224 ପୂର୍ବ ନଂ. 1886 ଜିଡି	0.118	1260125	ପକ୍ୱା ଘର ଆକରବେଷ୍ଟ ଘର	1150	1074	1235100	123510	185265	1543875	-	-	2048775	3308900	3002000	132356	120100	66178	60040	12256	6138	18394
	(11) ଏସ୍.ଆର୍.ଲୋଇସିଂହା																							
24	10361300751/19.06.2013	ଏସ୍.ଦୀପ/ ସୁଜିତା ନାଗ	ଲୋଇସିଂହା, ଖାତା ନଂ.713/66 ପୂର୍ବ ନଂ. 1802/ 2550, 1808/2551 ଜିଡି	0.18	471000	ଏକ ମହଲା, ବାସପଯୋଗୀ ବଳ ମହଲା	1117	767	856739	85674	128511	1070924	992978	918845	992978	1463978	1389845	73199	69500	29280	28197	3699	1083	4781
25	10361400473/23.04.2014	କେ.ମିଶ୍ର/ ନିରଞ୍ଜନ ସାହୁ	ସାଲଭେଗା, ଖାତା ନଂ. 51 ପୂର୍ବ ନଂ. 1513 ଘରବାଡ଼ି	0.05	100000	ଦୁଇ ମହଲା କୋଠା, ବାସପଯୋଗୀ ବଳ ମହଲା	870	1074	934380	93438	140157	1167975	-	-	1167975	1167975	990000	58399	49500	23360	19800	8899	3560	12458
26	1036100552/05.12.2015	ଡି.ବାଗ/ ଲିଳିମା ବେହେରା	ଲୋଇସିଂହା, ଖାତା ନଂ. 713/509 ପୂର୍ବ ନଂ. 1772 / 2960 ଜିଡି	0.05	250000	ଏକ ମହଲା ବାସପଯୋଗୀ କୋଠା	1000	1009	1009000	100900	151350	1261250	932236	750000	932236	1182236	1000000	59112	50000	23645	20002	9112	3643	12755

କ୍ରମିକ ସଂଖ୍ୟା	ଡିଏସଆର, ଏସଆରଏମ୍ ନାମ, ସମ୍ପାଦିତ ସଂଖ୍ୟା ଓ ତାରିଖ	କ୍ଷେତ୍ର ଓ ବିକ୍ରେତାଙ୍କ ନାମ	ମୌଜା/ ଖାତା ସଂଖ୍ୟା/ ପ୍ଲଟ ନଂ/ ଜିଏମ	ଜମିର ପରିମାଣ ଏକରରେ	ସମ୍ପାଦିତ ଅନୁସାରେ ଜମିର ମୂଲ୍ୟ ଟଙ୍କା	କୋଠାଗୃହ ପ୍ରକାର	ଠାଏ ହୋଇଥିବା ଲାଲାଇ ବର୍ଦ୍ଧିତ୍ୱରେ	ବର୍ଦ୍ଧିତ୍ୱ ବିକ୍ରେତାଙ୍କ ମୂଲ୍ୟ	କୋଠାଗୃହ ମୂଲ୍ୟ (8 x 9)	କିମ୍ବଦନ୍ତୀର ମୂଲ୍ୟ 10 ପ୍ରତିଶତ (10)	ପାଣି ପାଇବା ମୂଲ୍ୟ 15 ପ୍ରତିଶତ/10 ପ୍ରତିଶତ (10)	କିମ୍ବଦନ୍ତୀର, ପାଣି ସହିତ କୋଠାଗୃହ ମୂଲ୍ୟ (10+11+12)	କୋଠାଗୃହ ମୂଲ୍ୟରେ ଅଭେଦ୍ୟତା [P*(1-R/100)^n]	ସମ୍ପାଦିତ ଅନୁସାରେ କୋଠାଗୃହ ମୂଲ୍ୟ	ମୂଲ୍ୟ ହ୍ରାସ ପରେ କୋଠାଗୃହ ମୂଲ୍ୟ	ମୋଟ ଭରସମାନ (6+16)	ସମ୍ପାଦିତ ଅନୁସାରେ ଭରସମାନ	ଆମ୍ଭ ଶୁଳ୍କ ଦେବା ଜାମା (5 ପ୍ରତିଶତ/ 4 ପ୍ରତିଶତ 17)	ଦେଇଥିବା ଆମ୍ଭ ଶୁଳ୍କ ନିର୍ଦ୍ଦେଶ ଦେବାଜାମା (2ପ୍ରତିଶତ 17)	ଲାଗୁହୋଇଥିବା ନିର୍ଦ୍ଦେଶ (19-20)	ଆମ୍ଭ ଶୁଳ୍କର ସମ୍ଭାବ୍ୟ ନିର୍ଦ୍ଦେଶର ସମ୍ଭାବ୍ୟ (21-22)	ସମୁଦାୟ ଆମ୍ଭ ଶୁଳ୍କ ଓ ନିର୍ଦ୍ଦେଶର ସମ୍ଭାବ୍ୟ (23+24)		
(12) ଡିଏସଆର, ବାଲେଶ୍ୱର																								
27	100061904 506/26.6.20 19	ସୁବି ପ୍ରଧାନ/ ବାନକୃଷ୍ଣ ଶୁକ୍ଳିଆ	ବାମପଡ଼ା ଖାତା ନଂ. 271/1901, ପ୍ଲଟ ନଂ. 702/1860	0.06	129 600 0	ତଳ ମହଲା ପ୍ରଥମ ମହଲା ମାଟିଲ ସାମାନ୍ୟତା କାନ୍ଥ	904 904 522 101	142 124 88 122	12900 11227 45936 12412	1290 1122 45936 12412	3870 3368 30 30	18060 15718 75 45936 12412 9	-	-	354795 1	525481 0	5133 500	26274 1	256 700	105 096	102 672	604 1	24 24	8465
(13) ଏସଆର, ପାନପୋଖ																								
28	117118008 06/24.4.201 8	ଆର.ମହାପାତ୍ର/ ଅଗ୍ରବଂଶୀ ପ୍ରାଣକେତର ଲିମିଟେଡ଼	ବାଉରକେଲା, ସୁନିର୍- 43, ଖାତା ନଂ.392, ପ୍ଲଟ ନଂ. 290 (ପି) ଜିବି -1	0.10 4	130 000 00	ତଳମହଲା ବିଶିଷ୍ଟ ଆରକ୍ଷିତ ତଳ ମହଲା ପ୍ରଥମ ମହଲା ଦ୍ୱିତୀୟ ମହଲା ମାଟିଲ ଫ୍ଲୋରିଙ୍ଗ	3173 3173 3173 3000	128 3 104 4 119 9 77	40709 59 33126 12 38044 27 3804 43	4070 96 3312 61 3804 43	6106 44 4968 92 5706 64	50886 99 41407 65 47555 34 23100 0	124080 47	115327 67	124080 47	254080 47	2453 2767	12704 02.32 6	122 663 9	508 161	490 656	437 63	17 50 5	61268
29	117118008 41/16.5.201 8	କି.ମହାନ୍ତି/ କି.ଏସ.କଇସାଲ	ବାଉରକେଲା, ସୁନିର୍- 42, ଖାତା ନଂ.5, ପ୍ଲଟ ନଂ. 192 ଜିବି -1	0.24 5	271 546 77	ତଳ ଓ ତଳମହଲା ବିଶିଷ୍ଟ ଭାର ବନ୍ଧନ କରୁଥିବା / ବାସପଯୋଗୀ ତଳ ମହଲା ପ୍ରଥମ ମହଲା ତଳ ମହଲା ପ୍ରଥମ ମହଲା ଦ୍ୱିତୀୟ ମହଲା	2304 2304 952 952 952	107 4 118 4 973 6 107 4	24744 96 11271 68 11271 17 92629 6 10224 48	2474 50 1127 17 1690 75 9263 0 1533 67	3711 74 3362 69 28022 40 14089 60 11578 70 12780 60	30931 20 120839 8 116619 2 120839 8	174333 0	173913 1	174333 0	301064 05	3006 0000	15053 20.24 5	150 300 0	602 128. 1	601 200	232 0	92 8	3248
30	117118011 03/22.6.201 8	ଡି. ନାୟକ / ଏସ. ଦଳାଇ	ବାଉରକେଲା, ସୁନିର୍- 29, ଖାତା ନଂ.319/1425 ପ୍ଲଟ	0.04 5	250 860 0	ଦ୍ୱିମହଲା ବିଶିଷ୍ଟ ଭାର ବନ୍ଧନ କରିଥିବା ତଳ	1575	107 4	16915 50	1691 55	2537 33	21144 38	359481 5	349142 21	359481 5	610341 5	6000 000	30517 1	300 000	122 068	120 000	517 1	20 68	7239

କ୍ରମିକ ସଂଖ୍ୟା	ଡି-ସର୍ଭାଇ, ଏସଆରଏମ୍ ନାମ, ସମ୍ପାଦିତ ସଂଖ୍ୟା ଓ ତାରିଖ	କ୍ଷେତ୍ର ଓ ବିକ୍ଷେତ୍ର ନାମ	ମୌଜା/ ଖାତା ସଂଖ୍ୟା/ ପୂର୍ବ ନଂ/ ଜିସମ	ଜମିର ପରିମାଣ ଏକରରେ	ସମ୍ପାଦିତ ଅନୁସାରେ ଜମିର ମୂଲ୍ୟ ଦେବା	କୋଠାଗୃହର ପ୍ରକାର	ଠାଳ ହୋଇଥିବା କଲ୍ୟାଣ ଚର୍ଚ୍ଚିତ୍ୱରେ	ବର୍ଦ୍ଧିତ୍ୱ ପିଛା ମୂଲ୍ୟ	କୋଠାଗୃହର ମୂଲ୍ୟ (8 x 9)	କିରାଏଦକରଣର ମୂଲ୍ୟ 10 ପ୍ରତିଶତ (10)	ପାଣି ପାଇବା ମୂଲ୍ୟ 15 ପ୍ରତିଶତ/10 ପ୍ରତିଶତ (10)	କିରାଏଦକରଣ, ପାଣି ସହିତ କୋଠାଗୃହର ମୂଲ୍ୟ (10+11+12)	କୋଠାଗୃହ ମୂଲ୍ୟରେ ଅବକ୍ଷୟ [P*(1-R/100)^n]	ସମ୍ପାଦିତ ଅନୁସାଧ୍ୟା କୋଠାଗୃହ ମୂଲ୍ୟ	ମୂଲ୍ୟ ହ୍ରାସ ପରେ କୋଠାଗୃହ ମୂଲ୍ୟ	ମୋଟ ବରସମାନ (6+16)	ସମ୍ପାଦିତ ଅନୁସାଧ୍ୟାରେ କରସମାନ	ଆମ୍ବ ଶୁଳ୍କ ଦେବା କଥା (5 ପ୍ରତିଶତ/ 4 ପ୍ରତିଶତ 17)	ଦେଇଥିବା ଆମ୍ବ ଶୁଳ୍କ ନିର୍ଦ୍ଦେଶ ଦେବାକଥା (2ପ୍ରତିଶତ 17)	ଲାଗୁକୋରୁଣା ନିର୍ଦ୍ଦେଶ (19-20)	ନିର୍ଦ୍ଦେଶ ଦେବାକଥା (21-22)	ସମ୍ପାଦିତ ଅନୁସାଧ୍ୟା ନିର୍ଦ୍ଦେଶ ଦେବାକଥା (23-24)		
			ନଂ. 384/1944 ଜିବି		ମହଲା/ ବାସପଯୋଗୀ ଚଳ ମହଲା																			
					ପ୍ରଥମ ମହଲା		1575	973	15324	1532	2298	19155												
					ଶ୍ରୀନାଲର୍ ପ୍ଲୋରିଙ୍ଗ		1200	190				22800												
					ସାମାରେଶା କାନ୍ଥ		178	103				18387												
31	11711901379/6.9.2019	ଆର.କେ.ସିଂହ ପି. କେ. କେଡିଆ	ଆରବିୟୁ-41, ଖାତା ନଂ.100/188 ପୁର ନଂ. 294/1141, 297/1142, ଜିବି -1	0.85	1507000	ଆରବିୟୁ ସ୍ୱେମ ଗଠନ ପ୍ରଥମ ମହଲା	1495	1242	1856790	185679	278519	2320988	-	-	2368028	4159191	3887000	207960	194350	83184	77740	13610	5444	19053
					ସେବାମିଲ୍ ପ୍ଲୋରିଙ୍ଗ		960	49				47040												
(14) ଡି-ସର୍ଭାଇ, ସମଲପୁର																								
32	11621902048/25.06.2019	ଏନ.କେ ଅଗ୍ରୱାଲ/ଶ୍ରୀମତୀ ଏମ୍. ପନଡ଼ା	ସାଙ୍ଗପଲିମ୍, ଖାତା 108/106,108/10 ପୁର ନଂ 48/659, 48/660	0.015	140250	ପୁର ନଂ. ବି 302ବିଶାୟ ମହଲା	1198	1472	1709546	170955	256432	2136933	-	-	3201201	3725595	3604928	149024	144200	74512	72098	4824	2414	7238
					ସେବାମିଲ୍ ଟାଇଲ୍		1198	49	58702			58702												
					ସାମାରେଶା କାନ୍ଥ							22814												
					ଗାଡ଼ି ରଖିବା ଜାଗା ଫିଟିଙ୍ଗ୍							82752												
												90000												
33	11621901211/20.05.2019	ଶ୍ରୀମତୀ ସୁପ୍ରଭା ଶତପଥୀ, ଅଶ୍ୱିନୀ ପତି	ସମଲପୁର ସହର, ସ୍କୁଲିଙ୍ଗ ସଂଖ୍ୟା.14, ଖାତା ନଂ. 733/858, ପୁର ନଂ.2544/ 3848, ଜିବି	0.05	825000	ଦ୍ୱି-ମହଲା ବିଶିଷ୍ଟ ଭାର ବହନ କରିଥିବା ଚଳ ମହଲା	1054	1427	1504058	150406	225609	1880073	2409933	2409934	2409933	3524125	3500000	176206	175000	70482	70000	1206	482	1689
					ପ୍ରଥମ ମହଲା		1054	1242	1309068	130907	196360	1636335												
	ମୋଟ			18.92			184066	-	141929838	13672489	13156567	206520705	113947192	106696135	152240709	260133457	218871633	12732670	10716227	5202669	4377841	2016443	824828	2841271

ପରିଶିଷ୍ଟ -XII

(6.5.3 ଅନୁକ୍ଷେପକୁ ଅନୁସରଣ କରନ୍ତୁ)

ରକ୍ଷାଲବ୍ଧି ଉପର ସ୍ୱାଧୀନ ଆଦାୟ କରିବାରେ ବିଳମ୍ବ ଦର୍ଶାଉଥିବା ବିବରଣୀ

କ୍ର. ସଂ	ସ୍ଥାନିତର ନାମ/	ପଞ୍ଜାଧାରୀଙ୍କ ନାମ	ବକେୟା ରକ୍ଷାଲବ୍ଧି ଏହି ତାରିଖ ସୁଦ୍ଧା	ବକେୟା ରକ୍ଷାଲବ୍ଧିର ପରିମାଣ (ଟଙ୍କା କୋଟିରେ)	ପ୍ରଦତ୍ତ ତାରିଖ	ଅନୁଗ୍ରହ ପରେ ପ୍ରଦତ୍ତ ତାରିଖ	ପ୍ରଦାନର ପ୍ରକୃତ ତାରିଖ	ବକେୟା ମୂଲ୍ୟରୁ ପ୍ରଦତ୍ତ ମୂଲ୍ୟ (ଟଙ୍କା କୋଟିରେ)	ବିଳମ୍ବ ଦିନ	ସୁଧ ହାର ବାର୍ଷିକ 24 ପ୍ରତିଶତ ହାରରେ	ସୁଧ ଦେବା କଥା (ଟଙ୍କା କୋଟିରେ)
1	2	3	4	5	6	7	8	9	10	11	12
1		ଦୈତ୍ୟା ଲୋହିତ ପଥର ଖଣି	ନଭେମ୍ବର 2018	17.00	15/12/18	13/02/19	07/03/19	17.00	22	24	0.25
2	ଡିଡିଏମ୍, ଯାଜପୁର	ମିଶ୍ରାଲାଲ ମାଇନିଂ (ପ୍ରା) ଲିଡିଂ ଏବଂ ସବୁଆଦିଲ କ୍ରୋମାଇଟ୍ ଖଣି	ମାର୍ଚ୍ଚ, 2019	1.01	15/04/19	15/06/19	11/10/19	1.01	118	24	0.08
3	ଡିଡିଏମ୍, କୋସବା	ଓଏମ୍ସି ଲିମିଟେଡ୍ କୁମ୍ଭିତାର ଖଣି	ଡିସେମ୍ବର, 2018	5.00	15/01/19	15/03/19	04/04/19	5.00	20	24	0.07
			ଡିସେମ୍ବର, 2018	4.78	15/01/19	15/03/19	08/04/19	4.78	24	24	0.08
4		ମେସର୍ସ ସେଲ ର ବଲାଣି ଲୋହିତପଥର ଖଣି	ମାର୍ଚ୍ଚ, 2018	1.27	15/04/18	13/06/18	06/07/18	1.27	23	24	0.02
			ଜୁନ୍, 2018	4.36	15/07/18	12/09/18	05/03/19	4.36	174	24	0.50
			ସେପ୍ଟେମ୍ବର, 2018	6.74	15/10/18	13/12/18	06/03/19	6.74	83	24	0.37
5		ଓଏମ୍ସି ଲିମିଟେଡ୍ ରୋଇଡ଼ା ଆଇରନ୍ ଓ ମାଙ୍ଗାନିଜ୍ ଖଣି	ସେପ୍ଟେମ୍ବର, 2018	0.43	15/10/18	13/12/18	06/04/19	0.43	114	24	0.03
			ଡିସେମ୍ବର, 2018	1.49	15/01/19	15/03/19	13/05/19	1.49	59	24	0.06
6	ଡିଡିଏମ୍, ଯୋଡ଼ା	ଗାଟା ଷ୍ଟାଲ ଲିମିଟେଡ୍ କଟାମାଟି ଲୋହିତ ପଥର ଖଣି	ମାର୍ଚ୍ଚ, 2018	65.62	15/04/18	13/06/18	10/09/18	65.62	89	24	3.84
			ଜୁନ୍, 2018	26.50	15/07/18	12/09/18	25/02/19	26.50	166	24	2.90
			ସେପ୍ଟେମ୍ବର, 2018	5.92	15/10/18	13/12/18	25/02/19	5.92	74	24	0.29
7		ମେସର୍ସ କେ.ଏନ୍.ରାମ ଏବଂ କୋ. ରୋଇଡ଼ା-II ଆଇରନ୍ ଓ ମାଙ୍ଗାନିଜ୍ ଖଣି	ସେପ୍ଟେମ୍ବର, 2018	1.80	15/10/18	13/12/18	30/01/19	1.80	48	24	0.06
8		ମେସର୍ସ ରୁଙ୍ଗଡା ମାଇନ, ଲିଡିଂ, ଜନାଙ୍ଗ ଆଇରନ୍ ଓ ମାଙ୍ଗାନିଜ୍ ଖଣି	ଜୁନ୍ 2018	1.76	15/07/18	12/09/18	31/10/18	1.76	49	24	0.06
			ସେପ୍ଟେମ୍ବର, 2018	28.06	15/10/18	13/12/18	11/01/19	28.06	29	24	0.54
9	ଏମ୍ଓ, ବାରିପଦା	1435.300 ହେକ୍ଟର ଉପରେ ମେସର୍ସ ଘନଶ୍ୟାମ ମିଶ୍ର ଏବଂ ସନ୍ (ପ୍ରା) ଲିମିଟେଡ୍ ଏବଂ ଗୋରୁମହିଷାଣୀ ଲୋହିତପଥର ଖଣି	ଡିସେମ୍ବର, 2018	2.46	15/01/19	16/03/19	19/04/19	2.46	34	24	0.05
ମୋଟ								174.20			9.20

ତେଜ ରେଷ୍ଟ ଓ ସରଫେସ୍ ରେଷ୍ଟରେ ସୁଧ ଆଦାୟ କରିବାରେ ବିଳମ୍ବର ବିସ୍ତୃତ ବିବରଣୀ

କ୍ର. ସଂ.	ଖଣିର ନାମ	ନିଲାମ ଅଞ୍ଚଳ ହେକ୍ଟରରେ	ସରଫେସ୍ ଅଞ୍ଚଳ ଅଧିକାର ହେକ୍ଟରରେ	ଯେଉଁ ସମୟ ପାଇଁ ଏସ୍ଆର/ଡିଆର୍ ଆଦାୟ ହୋଇନଥିଲା	ବାର୍ଷିକ ହେକ୍ଟର ପିଛା ଏସ୍ଆର ଦର(ଟଙ୍କାରେ)	ସରଫେସ୍ ଦର (ଟଙ୍କାରେ)	ବାର୍ଷିକ ହେକ୍ଟର ପିଛା ଡିଆର୍ ଦର(ଟଙ୍କାରେ)	ତେଜ ରେଷ୍ଟ (ଟଙ୍କାରେ)	ପ୍ରଦାନର ଧାର୍ଯ୍ୟ ତାରିଖ	60 ଦିନ ଅନୁଗ୍ରହ ସମୟ ସହିତ ଧାର୍ଯ୍ୟ ତାରିଖ	ପ୍ରଦାନ ତାରିଖ	ବିଳମ୍ବ ଦିନ	ମୋଟ ଏସ୍ଆର/ଡିଆର୍ ପ୍ରଦାନ (ଟଙ୍କାରେ)	ବାର୍ଷିକ ସୁଧ ହାର	ଝୁସ ଦେବା କଥା (ଟଙ୍କାରେ)
1	2	3	4	5	6	7	8	9	10	11	12	13	14	15	16
ଏମ୍ଓ, ଭବାନୀପାଟଣା															
1	ଶ୍ରୀ ଦେବରାଜ ମେହେରଙ୍କ ଲାବଣ୍ୟସରର ଅର୍ଦ୍ଧମୂଲ୍ୟବାନ ପଥର(ଆୟୋଲାଲ ର୍)	2.505	2.505	2017 ର ପ୍ରଥମାର୍ଦ୍ଧ	5000	6263	6000	0	15/01/17	16/03/17	31/10/17	229	6263	24	943
		2.505	2.505	2017 ର ଦ୍ୱିତୀୟାର୍ଦ୍ଧ	5000	6263	6000	3900	15/07/17	13/09/17	20/03/18	188	10163	24	1256
		2.505	2.505	2018 ର ପ୍ରଥମାର୍ଦ୍ଧ	5000	6263	6000	0	15/01/18	16/03/18	11/04/18	26	6263	24	107
		2.505	2.505	2018 ର ଦ୍ୱିତୀୟାର୍ଦ୍ଧ	5000	6263	6000	7515	15/07/18	13/09/18	07/01/20	481	13778	24	4358
		2.505	2.505	2019 ର ପ୍ରଥମାର୍ଦ୍ଧ	5000	6263	6000	7515	15/01/19	16/03/19	07/01/20	297	13778	24	2691
		2.505	2.505	2019 ର ଦ୍ୱିତୀୟାର୍ଦ୍ଧ	5000	6263	6000	7515	15/07/19	13/09/19	07/01/20	116	13778	24	1051
ମୋଟ													67923		10406
ଡିଡିଏମ୍, କୋରାପୁଟ															
2	ମେସର୍ସ ହିତ୍ତାଳକୋ ଲିମିଟେଡ୍‌ର ମାଲିପର୍ବତ ବଜ୍ରାଇଟ୍ ଖଣି, ସେମିଲିଗୁଡ଼ା, କୋରାପୁଟ୍	268.11	268.11	As of 2016	1000	134055	2000	-6371	15/07/16	13/09/16	17/08/19	1068	127684	24	89666
		268.11	268.11	2017 ର ପ୍ରଥମାର୍ଦ୍ଧ	1000	134055	2000	268110	15/01/17	16/03/17	17/08/19	884	402165	24	233763
		268.11	268.11	2017 ର ଦ୍ୱିତୀୟାର୍ଦ୍ଧ	1000	134055	2000	268110	15/07/17	13/09/17	17/08/19	703	402165	24	185899
		268.11	268.11	2018 ର ପ୍ରଥମାର୍ଦ୍ଧ	1000	134055	2000	268110	15/01/18	16/03/18	17/08/19	519	402165	24	137243
		268.11	268.11	2018 ର ଦ୍ୱିତୀୟାର୍ଦ୍ଧ	1000	134055	2000	268110	15/07/18	13/09/18	17/08/19	338	402165	24	89380
		268.11	268.11	2019 ର	1000	134055	2000	0	15/01/19	16/03/19	17/08/19	154	134055	24	13574

କ୍ର. ସଂ.	ଖଣ୍ଡର ନାମ	ନିଲାମ ଅଞ୍ଚଳ ହେକ୍ଟରରେ	ସରଫେସ୍ ଅଞ୍ଚଳ ଅଧିକାର ହେକ୍ଟରରେ	ଯେଉଁ ସମୟ ପାଇଁ ଏସ୍ଆର୍/ଡିଆର୍ ଆଦାୟ ହୋଇନଥିଲା	ବାର୍ଷିକ ହେକ୍ଟର ପିଛା ଏସ୍ଆର୍ ଦର(ଟଙ୍କାରେ)	ସର୍ଫେସ୍ ଦର (ଟଙ୍କାରେ)	ବାର୍ଷିକ ହେକ୍ଟର ପିଛା ଡିଆର୍ ଦର(ଟଙ୍କାରେ)	ଡେଡ୍ ରେଷ୍ଟ (ଟଙ୍କାରେ)	ପ୍ରଦାନର ଧାର୍ଯ୍ୟ ତାରିଖ	60 ଦିନ ଅନୁଗ୍ରହ ସମୟ ସହିତ ଧାର୍ଯ୍ୟ ତାରିଖ	ପ୍ରଦାନ ତାରିଖ	ବିଳମ୍ବ ଦିନ	ମୋଟ ଏସ୍ଆର୍/ଡିଆର୍ ପ୍ରଦାନ (ଟଙ୍କାରେ)	ବାର୍ଷିକ ସୁଧ ହାର	ଫୁଲ ଦେବା କଥା (ଟଙ୍କାରେ)		
				ପ୍ରଥମାଞ୍ଚ													
ମୋଟ													1870399		749525		
ଡିଡିଏମ୍, ଡାଳଚେର																	
3	ଡାଳଚେର, ଭୂତଳ କୋଇଲା ଖଣି, ଏମ୍ପିଏଲ୍	1140	1140	01-01-2019 ରୁ 31.12.2019	0	0	2000	2280000	15.01.19	16/03/19	31/12/19	290	2280000	24	434762		
ଡିଡିଏମ୍, ଯୋଡ଼ା																	
4	ଦଳପାହାର ଲୁହା ଖଣି, ମେସର୍ସ ଡି.ସି.ଜେନ	89.961	0	01-01-2018 ରୁ 30-06-2018	0	0	4000	179922	15/01/18	16/03/18	20/11/18	249	179922	24	29458		
		89.61	0	01-07-2018 ରୁ 31-12-2018	0	0	4000	179922	15/07/18	13/09/18	20/11/18	68	179922	24	8045		
ମୋଟ													359844		37503		
5	ମେସର୍ସ ମିଡିଷ୍ଟ ଇଣ୍ଡିଗ୍ରେଟେଡ୍ ଷ୍ଟାଲ୍ ଲିମିଟେଡ୍	104.68	104.68	01-01-2018 ରୁ 30-06-2018	0	0	4000	209360	15/01/18	16/03/18	27/12/19	651	209360	24	89618		
		104.68	104.68	01-07-2018 ରୁ 01-12-2018	0	0	4000	209360	15/07/18	13/09/18	27/12/19	470	209360	24	64701		
		104.68	104.68	01-01-2018 ରୁ 30-06-2018	3000	157020	0	0	15/01/18	16/03/18	23/05/18	68	157020	24	7021		
ମୋଟ													575740		161339		
କ୍ରମିକ ସଂଖ୍ୟା. 5 - 161718 ଟଙ୍କାରୁ 61,225 ଟଙ୍କା ଆଦାୟ ହୋଇଥିଲା																	61225
ସର୍ବ ମୋଟ													5153906		1332309		

ପରିଶିଷ୍ଟ -XIII

(6.5.6 ଅନୁକ୍ଷେପକୁ ଅନୁସରଣ କରନ୍ତୁ)

ଆମ୍ଭ ଶୁଳ୍କ ଓ ନିବନ୍ଧନ ଫି ର ସ୍ୱତ୍ତ୍ୱାଦାୟ ଦର୍ଶାଉଥିବା ବିବରଣୀ

କ୍ରମିକ ସଂଖ୍ୟା	ସମୀକ୍ଷା ସତ୍ତାର ନାମ	ଖଣି ଗୁଡ଼ିକର ନାମ	ହେକ୍ଟର ଅନୁସାରେ ଜଳାକା	ସବୁଠୁ ଅଧିକ ଉତ୍ପାଦନରେ ପ୍ରତ୍ୟାଖ୍ୟାନ (କ୍ୟୁମ୍)	ସବୁଠୁ ଅଧିକ ପ୍ରତିଶତ ଉତ୍ପାଦନରେ ପ୍ରତ୍ୟାଖ୍ୟାନର ଗଠନ ହୋଇଥିବା ଉତ୍ପାଦନର	ନିର୍ମାଣ ଦ୍ରବ୍ୟ/ ଫ୍ଲୋରିଙ୍ଗ୍ ଓ/ଲେ ବ୍ୟବହାର ହେବାକୁ ଥିବା ପରିମାଣ (କ୍ୟୁମ୍)	କ୍ୟୁ ମି ଅନୁସାରେ ରୟାଲିଟିର ମୂଲ୍ୟ (ଟଙ୍କାରେ)	ରୟାଲିଟି ଦେବା କଥା (ଟଙ୍କାରେ)	ଆମ୍ଭ ଶୁଳ୍କ ଓ ନିବନ୍ଧନ ଫିର ମୂଲ୍ୟରେ ହିସାବ (30 ବର୍ଷ ପଞ୍ଚାରେ 3 ଗୁଣା) (ଟଙ୍କାରେ)	ଆମ୍ଭ ଶୁଳ୍କ ଦେବା କଥା (ଟଙ୍କାରେ)	ନିବନ୍ଧନ ଫି ଦେବା କଥା (ଟଙ୍କାରେ)	ମୋଟ (ଟଙ୍କାରେ)
1	2	3	6	7	8	9	10	11	12	13	14	15
1	ଡିଡିଏମ୍, ରାଉରକେଲା	ଏଆର୍ସି ରିସୋର୍ସେସ୍, ଚିମ୍ନା	11.930	33354	70	23348.0	130	3035240	9105720	455286	182114	637400
2	ଖଣି ଅଧିକାରୀ, କଟକ	ଡିପ୍ରିଡାଡି ଡେକୋରେଟିଭ୍ ପଥର	5.504	21210	50	10605.0	130	1378650	4135950	206798	82719	289517
3		ସାଗର ଡେକୋରେଟିଭ୍ ଖଣି	19.991	31136	40	12454.0	130	1619072	4857216	242861	97144	340005
4		ଭାଟଗଡ଼ ଡେକୋରେଟିଭ୍ ପଥର	15.766	8553	50	4276.5	130	555945	26129415	1306471	522588	1829059
				14255	40	5702.0	1430	8153860				
ମୋଟ			53.191	108508		56385.5		14742767	44228301	2211416	884565	3095981

ଶିକ୍ଷକୋଷ

ସଂକ୍ଷେପଣ ଗୁଡ଼ିକର ପରିଭାଷା

କ୍ରମିକ ସଂଖ୍ୟା	ସଂକ୍ଷେପଣ	ବିସ୍ତୃତ ବିବରଣୀ
1	ଏଏ	ନିର୍ଦ୍ଧାରଣ କର୍ତ୍ତୃପକ୍ଷ
2	ଏସିଏସ୍‌ଆଇଏଲ୍	ଆତ୍ମା ସମବାୟ ଚିନି ଶିକ୍ଷା ଲିମିଟେଡ୍
3	ଏଇପି	ବାଷ୍ପିକ ଅବକାରୀ ନୀତି
4	ଏଜି	ମହାଲେଖାକାର
5	ଏଏଆର୍	ହାରାହାରି ବାର୍ଷିକ ଭଡ଼ା
6	ଏଭିଆର୍	ସମାକ୍ଷା ପରିଦର୍ଶନ ରିପୋର୍ଟ
7	ବିଇଆର୍	ବୋର୍ଡର ଅବକାରୀ ନିୟମ
8	ବିଏଲ୍	ବଂଶ ଲିଟର
9	ବିଏମ୍‌ଭି	ବେସ୍ତମାକି ମୂଲ୍ୟ
10	ବି ଏଣ୍ଡ ଓଇ ଆକ୍ଟ	ବିହାର ଏବଂ ଓଡ଼ିଶା ଅବକାରୀ ଅଧିନିୟମ
11	ସିଏଜି	ଭାରତର ମହାଲେଖା ନିୟନ୍ତ୍ରଣ ତଥା ମହାସମାକ୍ଷକ
12	ସିସିଟି	ବାଣିଜ୍ୟକରର କମିଶନର
13	ସିଜିଏସ୍‌ଟି	କେନ୍ଦ୍ରୀୟ ଦ୍ରବ୍ୟ ଓ ସେବା କର
14	ସିଏସ୍	ଦେଶୀ ସ୍ପିରିଟ୍
15	ସିଏସ୍‌ଟି	କେନ୍ଦ୍ରୀୟ ବିକ୍ରୟ କର
16	ସିଟି	ବାଣିଜ୍ୟ କର
17	ଡିଡିଏମ୍	ଖଣି ଉପ-ନିର୍ଦ୍ଦେଶକ
18	ଡିଇଓ	ଜିଲ୍ଲା ଅବକାରୀ କାର୍ଯ୍ୟାଳୟ
19	ଡିଏମ୍‌ଏଫ୍	ଜିଲ୍ଲା ଖଣିଜ ପ୍ରତିଷ୍ଠାନ ପାଣ୍ଠି
20	ଡିପିସି	କର୍ତ୍ତବ୍ୟ, କ୍ଷମତା ଏବଂ ସେବା ସଭାବଳୀ
21	ଡିଏସ୍‌ଆର୍	ଜିଲ୍ଲା ଉପ-ନିବନ୍ଧକ
22	ଇଡି	ଅବକାରୀ ଶୁଳ୍କ
23	ଇଓ	ଅବକାରୀ ଅଧିକାରୀ
24	ଇଟି	ପ୍ରବେଶ କର
25	ଜିଓଓ	ଓଡ଼ିଶା ସରକାର
26	ଜିଏସ୍‌ଟି	ଦ୍ରବ୍ୟ ଓ ସେବାକର
27	ଜିଏସ୍‌ଟିଏନ୍	ଦ୍ରବ୍ୟ ଓ ସେବାକର ନେଟ୍‌ଓ୍ଵାର୍କି
28	ଜିଟିଓ	ମୋଟ କାରବାର
29	ଆଇଡିଆ	ଇଣ୍ଡରାକ୍ଟିଭ୍ ଡାଟା ଏକ୍ସ୍‌ପ୍ଲୋଜିଭିଭ୍ ଆଣ୍ଡ ଆନାଲିସିସ୍
30	ଆଇଏଫଏସ୍‌ସି	ଭାରତୀୟ ଆର୍ଥିକ ପଇତା କୋଡ୍
31	ଆଇଜିଆର୍	ନିବନ୍ଧନ ମହାନିରୀକ୍ଷକ
32	ଆଇଜିଏସ୍‌ଟି	ସମନ୍ୱିତ ଦ୍ରବ୍ୟ ଓ ସେବା କର
33	ଆଇଏମ୍‌ଏଫ୍‌ଏ	ଇଣ୍ଡିଆନ୍ ମେଟାଲ ଆଣ୍ଡ ଫେରୋ ଆଲଏଜ୍ ଲିମିଟେଡ୍
34	ଆଇଏମ୍‌ଏଫ୍‌ଏଲ୍	ଭାରତ ତିଆରି ବିଦେଶୀ ମଦ
35	ଆଇଆର୍	ନିରୀକ୍ଷଣ ରିପୋର୍ଟ
36	ଆଇଏସ୍ ଆକ୍ଟ	ଭାରତୀୟ ସ୍ଫାମ୍ପ ଆକ୍ଟ
37	ଆଇଏସ୍	ଭାରତୀୟ ସ୍ଫାମ୍ପ
38	ଆଇଟି	ସୂଚନା ପ୍ରଯୁକ୍ତି
39	ଆଇଟିସି	ନିବେଶ କର ଜମା
40	ଏଲ୍‌ପିଏଲ୍	ଲଣ୍ଡନ ପୁର୍ ଲିଟର
41	ଏମ୍‌ସି	ଖଣିଜ ରିହାତି

କ୍ରମିକ ସଂଖ୍ୟା	ସଂକ୍ଷେପଣ	ବିସ୍ତୃତ ବିବରଣୀ
42	ଏମ୍‌ସିଡି	ଖଣିଜ ସମ୍ପଦ ସଂରକ୍ଷଣ ଓ ଉନ୍ନୟନ
43	ଏମ୍‌ଜିକ୍ୟୁ	ସର୍ବନିମ୍ନ ପ୍ରତିଭୂତ ପରିମାଣ
44	ଏମ୍‌ଆଇଏସ୍	ପରିଚାଳନା ସୂଚନା ପତ୍ରିକା
45	ଏମ୍‌ଏମ୍‌ଡିଆର୍	ଖଣି ଓ ଖଣିଜ ସମ୍ପଦ ଉନ୍ନୟନ ନିୟମାବଳୀ
46	ଏମ୍‌ଭି	ମୋଟର ଯାନ
47	ଏନ୍‌ଆଇସି	ଜାତୀୟ ସୂଚନା କେନ୍ଦ୍ର
48	ଏନ୍‌ଓସି	ଅଣ ଆପତ୍ତି ସାର୍ଟିଫିକେଟ୍
49	ଏନ୍‌ଏମ୍‌ଇଟି	ଜାତୀୟ ଖଣିଜ ଅନୁସନ୍ଧାନ ଗ୍ରନ୍ଥ
50	ଓଏ ଆକ୍ସ	ଓଡ଼ିଶା ଆମେଣ୍ଟମେଣ୍ଟ ଆକ୍ସ
51	ଓଇଟି	ଓଡ଼ିଶା ପ୍ରବେଶ କର
52	ଓଏମ୍‌ଭି	ଓଡ଼ିଶା ମୋଟର ଯାନ
53	ଓଏମ୍‌ଭିଟି	ଓଡ଼ିଶା ମୋଟର ଯାନ ଶୁଳ୍କ
54	ଓଏସ୍‌ଟି	ଓଡ଼ିଶା ବିକ୍ରୟ କର
55	ଓଭାର୍	ଓଡ଼ିଶା ମୂଲ୍ୟଯୁକ୍ତ କର
56	ପିଏଜି	ପ୍ରମୁଖ ମହାଲେଖାକାର
57	ପିଏଏନ୍	ପରମାନେଷ୍ଟ ଆକାଉଣ୍ଟ ନମ୍ବର
58	ପିଓଏ	ଆରକ୍ଷି କ୍ଷମତା
59	ପିପି	ସ୍ତ୍ରୀୟା ପରମିଟ୍
60	ଆରଏ	ନିବନ୍ଧନ ଅଧିକାରୀ
61	ଆର ଏଣ୍ଡ ଡିଏମ୍ ଡି	ରାଜସ୍ୱ ଓ ବିପର୍ଯ୍ୟୟ ପରିଚାଳନା ବିଭାଗ
62	ଆରଏଫ୍	ନିବନ୍ଧନ ଫି
63	ଆରଆଇ	ରାଜସ୍ୱ ନିରୀକ୍ଷକ
64	ଆରଓ	ନିବନ୍ଧନ ଅଧିକାରୀ
65	ଆରଓଏସ୍	ନିବନ୍ଧନ କାର୍ଯ୍ୟାଳୟ
66	ଆରଓଏମ୍	ରନ୍ ଅଫ୍ ମାଇନ
67	ଆରଟିଓ	ଆଞ୍ଚଳିକ ପରିବହନ କାର୍ଯ୍ୟାଳୟ
68	ଏସ୍‌ସି	ଯାତ୍ରାବାହୀ ବସ୍
69	ଏସ୍‌ଡି	ଷ୍ଟାମ୍ପ୍ ଶୁଳ୍କ
70	ଏସ୍‌ଇ	ଅବକାରୀ ଅଧୀକ୍ଷକ
71	ଏସ୍‌ଜିଏସ୍‌ଡି	ରାଜ୍ୟ ଦ୍ରବ୍ୟ ଓ ସେବାକର
72	ଏସ୍‌ଆର	ଉପ ନିବନ୍ଧକ
73	ଏସ୍‌ଟିଏ	ରାଜ୍ୟ ପରିବହନ କର୍ତ୍ତୃପକ୍ଷ
74	ଟିସି	ପରିବହନ କମିଶନର
75	ଟିଡିଏସ୍	ଉତ୍ତର କଟାଯାଉଥିବା କର
76	ଟିପି	ଅସ୍ତ୍ରୀୟା ପରମିଟ୍
77	ଟିଆରସି	କର ଅସୁଲ୍ ସାର୍ଟିଫିକେଟ୍
78	ଟିଟିଓ	କର ଯୋଗ୍ୟ କାରବାର
79	ୟୁଟିଜିଏସ୍‌ଡି	କେନ୍ଦ୍ର ଶାସିତ ଅଞ୍ଚଳ ଦ୍ରବ୍ୟ ଓ ସେବା କର
80	ଭିଏଟି	ମୂଲ୍ୟଯୁକ୍ତ କର
81	ଭିଏଟିଆଇଏସ୍	ମୂଲ୍ୟଯୁକ୍ତ କର ସୂଚନା ପତ୍ରିକା

© ଭାରତର ମହାଲେଖା ନିୟନ୍ତ୍ରକ ଓଥା ମହାସମାପକ
www.cag.gov.in

www.agodisha.gov.in